

**PERUBAHAN RENCANA STRATEGIS
KECAMATAN KALIWATES
KABUPATEN JEMBER TAHUN 2021-2026**



**KECAMATAN KALIWATES
KABUPATEN JEMBER
TAHUN 2021-2026**

KATA PENGANTAR

Rencana Strategis (Renstra) Kecamatan Kaliwates Tahun 2021-2026 merupakan rencana jangka menengah Kecamatan Kaliwates untuk periode 5 (lima) tahun. Rencana Strategis ini merupakan bentuk penjabaran visi, misi, tujuan pembangunan daerah dan program yang menjadi urusan Kecamatan Kaliwates dengan berpedoman pada Rencana Pembangunan Jangka Menengah Daerah (RPJMD) Tahun 2021-2026 Kabupaten Jember dan bersifat indikatif. Penyusunan Rencana Strategis ini mengacu pada Peraturan Menteri Dalam Negeri Nomor 86 Tahun 2017 tentang Tata Cara Perencanaan, Pengendalian dan Evaluasi Pembangunan Daerah, Tata Cara Evaluasi Rancangan Peraturan Daerah tentang Rencana Pembangunan Jangka Panjang Daerah dan Rencana Pembangunan Jangka Menengah Daerah, serta Tata Cara Perubahan Rencana Pembangunan Jangka Panjang Daerah, Rencana Pembangunan Jangka Menengah Daerah, dan Rencana Kerja Pemerintah Daerah.

Rencana Strategis Perubahan Kecamatan Kaliwates Tahun 2021-2026 merupakan dokumen perencanaan dan dokumen yang digunakan sebagai dasar penilaian sistem akuntabilitas kinerja instansi pemerintah Kecamatan Kaliwates. Renstra akan memuat tujuan, sasaran, program, dan kegiatan pembangunan dalam rangka pelaksanaan urusan yang menjadi tugas dan fungsi Kecamatan Kaliwates. Penyusunan dokumen Renstra dilakukan melalui koordinasi antara Kecamatan Kaliwates dengan BAPPEDA dan pemangku kepentingan terkait.

Penyusunan dokumen Perubahan Renstra Perubahan Kecamatan Kaliwates Tahun 2021-2026 dilakukan sebagai bentuk penyesuaian rencana pembangunan daerah dengan terbitnya Keputusan Menteri Dalam Negeri Nomor 050-5889 Tahun 2021 tentang Hasil Verifikasi, Validasi dan Inventarisasi Pemutakhiran Klasifikasi, Kodefikasi dan Nomenklatur Perencanaan Pembangunan dan Keuangan Daerah. Oleh karenanya diperlukan penyesuaian substansi Renstra Perubahan Kecamatan Kaliwates.

Kami mengucapkan terima kasih kepada semua pihak yang telah membantu penyusunan Perubahan Rencana Strategis ini. Semoga dokumen Perubahan Rencana Strategis ini dapat menjadi instrumen pengendalian

dan evaluasi kinerja pelayanan dan mengupayakan terwujudnya layanan kepada masyarakat sesuai dengan tugas dan fungsi Kecamatan Kaliwates.

Jember, 15 November 2022

CAMAT KALIWATES
KABUPATEN JEMBER

RONI HERMAN BAZA,AP

Pembina Tk.I

NIP.19740826 199311 1 001

DAFTAR ISI

KATA PENGANTAR	i
DAFTAR ISI	ii
DAFTAR TABEL	iii
BAB I PENDAHULUAN	1
1.1 Latar Belakang	1
1.2 Landasan Hukum	3
1.3 Maksud dan Tujuan	8
1.4 Sistematika Penulisan	10
BAB II GAMBARAN PELAYANAN KECAMATAN KALIWATES	13
2.1 Tugas, Fungsi dan Struktur Organisasi Kecamatan Kaliwates	13
2.1.1 Tugas Pokok dan Fungsi Kepala Kecamatan Kaliwates	16
2.1.2 Tugas Pokok dan Fungsi Sekretaris Kecamatan Kaliwates	17
2.1.a Tugas Pokok dan Fungsi Sub Bagian Perencanaan Pelaporan dan Keuangan	18
2.1.3 Pokok dan Fungsi Seksi Pemerintahan	20
2.1.4 Tugas Pokok dan Fungsi Seksi Ketentraman dan Ketertiban Umum	22
2.1.5 Tugas Pokok dan Fungsi Seksi Pemberdayaan Masyarakat dan Kesejahteraan Sosial	23
2.1.6 Tugas Pokok dan Fungsi Seksi Pelayanan Umum	25
2.1.7 Tugas Pokok dan Fungsi Kelompok Jabatan Fungsional	27
2.1.8 Tugas Pokok dan Fungsi Kelurahan	28
2.2 Sumber Daya Kecamatan Kaliwates	29
2.2.1 Kondisi Kepegawaian Kecamatan Kaliwates	30
2.2.1 Kondisi Sarana Prasarana Kecamatan Kaliwates .	32
2.3 Kinerja Pelayanan Kecamatan Kaliwates	34
2.4 Tantangan Dan Peluang Pengembangan Pelayanan Kecamatan Kaliwates	62

BAB III	PERMASALAHAN DAN ISU-ISU STRATEGIS PERANGKAT DAERAH	77
3.1	Identifikasi Permasalahan Berdasarkan Tugas dan Fungsi Pelayanan Perangkat Daerah	77
3.2	Telaahan Visi, Misi, dan Program Kepala Daerah dan Wakil Kepala Daerah Terpilih	79
3.3	Telaahan Renstra Kementerian/Lembaga dan Renstra Provinsi	84
3.3.1	Telaah Renstra Kementerian Lembaga	85
3.3.2	Telaahan Renstra Provinsi Jawa Timur	86
3.4	Telaahan Rencana Tata Ruang Wilayah dan Kajian Lingkungan Hidup Strategis	87
3.4.1	Telaahan Rencana Tata Ruang Wilayah (RTRW) ..	88
3.4.2	Telaah Kajian Lingkungan Hidup Starategis (KLHS)	89
3.5	Penentuan isu-isu strategis	90
BAB IV	TUJUAN DAN SASARAN	93
4.1	Tujuan dan Sasaran Jangka Menengah Perangkat Daerah	93
BAB V	STRATEGI DAN ARAH KEBIJAKAN	98
BAB VI	RENCANA PROGRAM DAN KEGIATAN SERTA PENDANAAN	100
BAB VII	KINERJA PENYELENGGARAAN BIDANG URUSAN	125
BAB VIII	PENUTUP	127

DAFTAR TABEL

Tabel	2.1	Jumlah Asset yang dimiliki dan jumlah asset yang tidak dipakai (Rp)	34
Tabel	2.2	Pencapaian Kinerja Pelayanan Perangkat Daerah	66
Tabel	2.3	Anggaran dan Realisasi Pendanaan Pelayanan Perangkat Daerah Kecamatan Kaliwates Kabupaten Jember	69
Tabel	3.1	Pemetaan Permasalahan Pelayanan	76
Tabel	3.2	Faktor Pendorong dan Penghambat Pelayanan	83
Tabel	3.3	Permasalahan Pelayanan Kecamatan Kaliwates Berdasarkan Sasaran K/L	85
Tabel	3.4	Permasalahan Pelayanan Kecamatan Kaliwates Berdasarkan Sasaran Provinsi	85
Tabel	3.5	Faktor Pendorong dan Penghambat Pelayanan	88
Tabel	3.6	Faktor Pendorong dan Penghambat Pelayanan	89
Tabel	4.1	Tujuan dan Sasaran Jangka Menengah Pelayanan Perangkat Daerah	94
Tabel	5.1	Tujuan, Sasaran, Starategi dan Kebijakan	99
Tabel	6.1	Rencana Program, Kegiatan, dan Pendanaan Kecamatan Kaliwates Kabupaten Jember	104
Tabel	7.1	Indikator Kinerja Kecamatan Kaliwates yang Mengacu pada Tujuan dan Sasaran RPJMD	125

DAFTAR GAMBAR

Gambar	4.1	Logical Framework Kecamatan Kaliwates Kabupaten Jember	95
Gambar	4.2	Cascading Kecamatan Kaliwates Kabupaten Jember	96

BAB I

PENDAHULUAN

1.1 Latar Belakang

Berdasarkan Undang-Undang No. 23 Tahun 2014 tentang Pemerintahan Daerah Pasal 272-273, Rencana Strategis yang selanjutnya disingkat dengan Renstra memuat tujuan, sasaran, program, dan kegiatan pembangunan dalam rangka pelaksanaan Urusan Pemerintahan Wajib dan/atau Urusan Pemerintahan Pilihan sesuai dengan tugas dan fungsi setiap Perangkat Daerah. Dalam Permendagri No 86 Tahun 2017 Pasal 1 ayat 29, Rancangan Strategis Kecamatan Kaliwates (Renstra PD) merupakan dokumen perencanaan Kecamatan Kaliwates untuk periode 5 (lima) tahun.

Renstra Perubahan Kecamatan Kaliwates Kabupaten Jember Tahun 2021-2026 merupakan dokumen perencanaan bersifat teknis operasional yang menjabarkan RPJMD Kabupaten Jember Tahun 2021-2026. Rencana Strategis (Renstra) Kecamatan Kaliwates Kabupaten Jember yang berlandaskan pada RPJMD Kabupaten Jember berfungsi untuk menjabarkan visi, misi dan program Bupati dan Wakil Bupati Pemerintah Kabupaten Jember dalam penyelenggaraan pembangunan daerah.

Renstra Perubahan Kecamatan Kaliwates menjadi pedoman dalam penyusunan Rencana Kerja (Renja) Kecamatan Kaliwates setiap tahunnya selama kurun waktu lima tahun. Renstra Perubahan Kecamatan Kaliwates juga menjadi acuan dalam mengendalikan dan mengevaluasi pembangunan pada lingkungan Kecamatan Kaliwates. Selain itu, Renstra berperan sangat penting dalam menuntun

Kecamatan Kaliwates untuk berkontribusi mewujudkan cita-cita dan tujuan pemerintah daerah sesuai dengan tugas pokok dan fungsinya dengan mengoptimalkan penggunaan berbagai sumber daya yang dimiliki oleh daerah. Renstra Perubahan Kecamatan Kaliwates berkontribusi dalam mewujudkan tujuan pembangunan Kabupaten Jember berkaitan dengan urusan pemerintahan di bidang pengawasan yang berorientasi pada hasil yang ingin dicapai dalam kurun waktu 2021-2026 dengan memperhitungkan kondisi dan potensi lokal untuk kelangsungan pembangunan yang akan datang. Rencana Strategis berfungsi sebagai acuan dan tolak ukur yang jelas bagi Kecamatan Kaliwates Kabupaten Jember dalam pelaksanaan tugas pokok dan fungsi serta kewenangan yang diberikan oleh pemerintah Kabupaten Jember, sehingga keberhasilan dan kegagalan dalam implementasinya dapat diukur secara jelas dan tepat.

Dalam menyusun Renstra Perubahan Kecamatan Kaliwates terdapat beberapa proses yang harus ditempuh yaitu dari persiapan penyusunan Renstra Perangkat Daerah, penyusunan rancangan Renstra Perangkat Daerah, penyusunan Rancangan Akhir Renstra Perangkat Daerah, hingga penetapan Renstra Perangkat Daerah. Selain itu, dokumen Renstra memiliki keterkaitan dengan berbagai dokumen perencanaan, antara lain RPJMD, Renstra K/L dan Renstra provinsi/kabupaten/kota, dan Renja Perangkat Daerah. Keterkaitan antara Renstra Kecamatan Kaliwates dengan RPJMD, Renstra K/L dan Renstra provinsi/kabupaten/kota, dan dengan Renja Kecamatan Kaliwates tersebut berupa penyusunan Renstra Kecamatan Kaliwates mengacu pada tugas dan fungsi Kecamatan Kaliwates sesuai dengan Peraturan Daerah tentang Kecamatan Kaliwates Kabupaten, Peraturan Kepala Daerah Kabupaten tentang Tugas dan Fungsi Perangkat Daerah, RPJMD Kabupaten dan memperhatikan Renstra

Kementerian/Lembaga, Renstra Kecamatan Kaliwates Provinsi, Rencana Tata Ruang Wilayah Kabupaten dan Hasil Kajian Lingkungan Hidup Strategis (KLHS) RPJMD Kabupaten Jember.

Rencana Strategis Kecamatan Kaliwates Tahun 2021-2026 dilakukan perubahan sebagai bentuk pemutakhiran dan penyesuaian rencana pembangunan daerah sesuai Keputusan Menteri Dalam Negeri Nomor 050-5889 Tahun 2021 tentang Hasil Verifikasi, Validasi dan Inventarisasi Pemutakhiran Klasifikasi, Kodefikasi dan Nomenklatur Perencanaan Pembangunan dan Keuangan Daerah. Adanya pemutakhiran tersebut mewajibkan Kecamatan Kaliwates harus menyesuaikan nomenklatur indikator subkegiatan selaras dengan Keputusan Menteri Dalam Negeri Nomor 050-5889 Tahun 2021. Perubahan tersebut memerlukan penyesuaian substansi, utamanya terkait nomenklatur indikator subkegiatannya yang kemudian diikuti dengan penyesuaian dan keselarasan dengan targetnya sesuai dengan indikator subkegiatan berdasarkan Keputusan Menteri Dalam Negeri Nomor 050-5889 Tahun 2021 tentang Hasil Verifikasi, Validasi dan Inventarisasi Pemutakhiran Klasifikasi, Kodefikasi dan Nomenklatur Perencanaan Pembangunan dan Keuangan Daerah.

1.2 Landasan Hukum

Penyusunan Perubahan Rencana Strategis (Renstra) Kecamatan Kaliwates Kabupaten Jember Tahun 2021-2026 didasarkan pada ketentuan peraturan perundangan sebagai berikut:

1. Undang-Undang Dasar Negara Republik Indonesia Tahun 1945;
2. Undang-Undang Nomor 12 Tahun 1950 tentang Pembentukan Daerah Kabupaten dalam Lingkungan Propinsi Jawa Timur (Berita Negara Indonesia Tahun 1950 Nomor 41), sebagaimana

- telah diubah dengan Undang-Undang Nomor 2 Tahun 1965 (Lembaran Negara Republik Indonesia Tahun 1965 Nomor 19, Tambahan Lembaran Negara Republik Indonesia Nomor 2730);
3. Undang-Undang Nomor 28 Tahun 1999 tentang Penyelenggara Negara yang Bersih dan Bebas dari Korupsi, Kolusi dan Nepotisme (Lembaran Republik Indonesia Tahun 1999 Nomor 75; Tambahan Lembaran Negara Republik Indonesia Nomor 3851);
 4. Undang-Undang Nomor 17 Tahun 2003 tentang Keuangan Negara (Lembaran Negara Republik Indonesia Tahun 2003 Nomor 47, Tambahan Lembaran Negara Republik Indonesia Nomor 4286);
 5. Undang-Undang Nomor 1 Tahun 2004 tentang Perbendaharaan Negara (Lembaran Negara Republik Indonesia Tahun 2004 Nomor 66, Tambahan Lembaran Negara Nomor 4355);
 6. Undang-Undang Nomor 15 Tahun 2004 tentang Pemeriksaan, Pengelolaan dan Pertanggungjawaban Keuangan Negara (Lembaran Negara Republik Indonesia Tahun 2004 Nomor 66, Tambahan Lembaran Negara Republik Indonesia Nomor 4400);
 7. Undang-Undang Nomor 25 Tahun 2004 tentang Sistem Perencanaan Pembangunan Nasional (Lembaran Negara Republik Indonesia Tahun 2004 Nomor 104, Tambahan Lembaran Negara Republik Indonesia Nomor 4421);
 8. Undang-Undang Nomor 33 Tahun 2004 tentang Perimbangan Keuangan antara Pemerintah Pusat dan Pemerintah Daerah (Lembaran Negara Republik Indonesia Tahun 2004 Nomor 126, Tambahan Lembaran Negara Republik Indonesia Nomor 4438) ;

9. Undang-Undang Nomor 17 Tahun 2007 tentang Pembangunan Jangka Panjang Nasional Tahun 2005-2025 (Lembaran Negara Republik Indonesia Tahun 2007 Nomor 33; Tambahan Lembaran Negara Republik Indonesia Nomor 4700);
10. Undang-Undang Nomor 23 Tahun 2014 tentang Pemerintahan Daerah (Lembaran Negara Republik Indonesia Tahun 2014 Nomor 244, Tambahan Lembaran Negara Republik Indonesia Nomor 5587) sebagaimana telah beberapa kali diubah terakhir dengan Undang Nomor 9 Tahun 2015 tentang Perubahan Kedua atas Undang-Undang Nomor 23 Tahun 2014 tentang Pemerintahan Daerah (Lembaran Negara Tahun 2015 Nomor 58, Tambahan Lembaran Negara Republik Indonesia Nomor 5679);
11. Peraturan Pemerintah Nomor 26 Tahun 2008 tentang Rencana Tata Ruang Wilayah Nasional (Lembaran Negara Republik Indonesia Tahun 2008 Nomor 48, Tambahan Lembaran Negara Republik Indonesia Nomor 4833), sebagaimana telah diubah dengan Peraturan Pemerintah Nomor 13 tahun 2017 (Lembaran Negara Republik Indonesia Tahun 2008 Nomor 48, Tambahan Lembaran Negara Republik Indonesia Nomor 4833);
12. Peraturan Pemerintah Nomor 12 Tahun 2017 tentang Pembinaan dan Pengawasan Penyelenggaraan Pemerintahan Daerah (Lembaran Negara Republik Indonesia Tahun 2017 Nomor 73);
13. Peraturan Pemerintah Nomor 12 Tahun 2019 tentang Pengelolaan Keuangan Daerah (Lembaran Negara Republik Indonesia Tahun 2019 Nomor 42);
14. Peraturan Pemerintah Pengganti Undang-Undang Republik Indonesia Nomor 1 Tahun 2020 tentang Kebijakan Keuangan Negara dan Stabilitas Sistem Keuangan Untuk Penanganan

- Pandemi *Corona Virus Disease* 2019 (Covid-19) dan/atau Dalam Rangka Menghadapi Ancaman yang Membahayakan Perekonomian Nasional dan/atau Stabilitas Sistem Keuangan;
15. Peraturan Presiden Nomor 59 Tahun 2017 tentang Pelaksanaan Pencapaian Tujuan Pembangunan Berkelanjutan (Lembaran Negara Republik Indonesia Tahun 2017 Nomor 136);
 16. Peraturan Presiden Nomor 18 Tahun 2020 tentang Rencana Pembangunan Jangka Menengah Nasional Tahun 2020 – 2024 (Lembaran Negara Republik Indonesia Tahun 2020 Nomor 10);
 17. Peraturan Menteri Dalam Negeri Nomor 86 Tahun 2017 tentang Tata Cara Perencanaan, Pengendalian dan Evaluasi Pembangunan Daerah, Tata Cara Evaluasi Rancangan Peraturan Daerah tentang Rencana Pembangunan Jangka Panjang Daerah dan Rencana Pembangunan Jangka Menengah Daerah, serta Tata Cara Perubahan Rencana Pembangunan Jangka Panjang Daerah, Rencana Pembangunan Jangka Menengah Daerah, dan Rencana Kerja Pemerintah Daerah (Berita Negara Republik Indonesia Tahun 2017 Nomor 1312);
 18. Peraturan Menteri Dalam Negeri Nomor 98 tahun 2018 tentang Sistem Informasi Pembangunan Daerah (Berita Negara Republik Indonesia Tahun 2018 Nomor 1538);
 19. Peraturan Menteri Dalam Negeri Nomor 90 Tahun 2019 tentang Klasifikasi, Kodifikasi, Dan Nomenklatur Perencanaan Pembangunan Dan Keuangan Daerah;
 20. Peraturan Menteri Dalam Negeri Nomor 77 Tahun 2020 tentang Pedoman Teknis Pengelolaan Keuangan Daerah;
 21. Keputusan Menteri Dalam Negeri Nomor 050-5889 Tahun 2021 tentang Hasil Verifikasi dan Validasi Pemutakhiran Klasifikasi,

- Kodefikasi, dan Nomenklatur Perencanaan Pembangunan dan Keuangan Daerah;
22. Peraturan Daerah Provinsi Jawa Timur Nomor 1 Tahun 2009 tentang Rencana Pembangunan Jangka Panjang Daerah (RPJPD) Provinsi Jawa Timur Tahun 2005-2025 (Lembaran Daerah Provinsi Jawa Timur Tahun 2009 Nomor 1 Tahun 2009 Seri E);
 23. Peraturan Daerah Provinsi Jawa Timur Nomor 5 Tahun 2012 tentang Tata Ruang Wilayah Provinsi Jawa Timur 2011-2031 (Lembaran Daerah Provinsi Jawa Timur Tahun 2012 Nomor 3 Seri D);
 24. Peraturan Daerah Provinsi Jawa Timur Nomor 7 Tahun 2019 tentang Rencana Pembangunan Jangka Menengah Daerah Provinsi Jawa Timur Tahun 2019-2024 (Lembaran Daerah Provinsi Jawa Timur Tahun 2019 Nomor 5 Seri D);
 25. Peraturan Daerah Kabupaten Jember Nomor 4 Tahun 2015 tentang Rencana Pembangunan Jangka Panjang Daerah Kabupaten Jember Tahun 2005 – 2025;
 26. Peraturan Daerah Kabupaten Jember Nomor 1 Tahun 2015 tentang Rencana Tata Ruang Wilayah (RTRW) Kabupaten Jember Tahun 2015 – 2035;
 27. Peraturan Daerah Kabupaten Jember Nomor 3 Tahun 2016 tentang Pembentukan dan Susunan Kecamatan Kaliwates(Lembaran Daerah Kabupaten Jember Tahun 2016 Nomor 3, Tambahan Lembaran Daerah Kabupaten Jember Nomor 3);
 28. Peraturan Daerah Kabupaten Jember Nomor 3 Tahun 2021 tentang Rencana Pembangunan Jangka Menengah Daerah Kabupaten Jember Tahun 2021 – 2026;

29. Permendagri Nomor 13 Tahun 2021 Tentang Organisasi Dan Tata Kerja Kementerian Dalam Negeri.

1.3 Maksud dan Tujuan

Penyusunan Perubahan Rencana Strategis dimaksudkan sebagai arahan dan pedoman bagi Kecamatan Kaliwates untuk melaksanakan kegiatan sesuai dengan perencanaan yang telah ditetapkan. Untuk itu maksud disusunnya Perubahan Renstra Kecamatan Kaliwates Kabupaten Jember Tahun 2021-2026 adalah sebagai berikut :

1. Memberikan acuan resmi bagi Kecamatan Kaliwates Kabupaten Jember dalam menyusun Rencana Kerja (Renja) Kecamatan Kaliwates Kabupaten Jember sekaligus menjadi acuan dalam menentukan program dan kegiatan tahunan dalam melaksanakan tugas pokok dan fungsi Kecamatan Kaliwates Kabupaten;
2. Menyediakan dokumen perencanaan Kecamatan Kaliwates untuk kurun waktu lima tahun yang mencakup gambaran kinerja, permasalahan, isu strategis tujuan, sasaran, strategi, kebijakan, program dan kegiatan Kecamatan Kaliwates sebagai penjabaran dari RPJMD sesuai dengan tugas dan fungsi perangkat daerah.
3. Menjabarkan gambaran tentang kondisi Kecamatan Kaliwates sesuai dengan tugas pokok dan fungsi sekaligus memahami arah dan tujuan yang ingin dicapai dalam rangka mewujudkan visi dan misi Kecamatan Kaliwates Kabupaten Jember;
4. Memudahkan seluruh jajaran aparatur Kecamatan Kaliwates dalam mencapai tujuan dengan cara menyusun program dan kegiatan secara terpadu, terarah dan terukur;

5. Memudahkan seluruh jajaran aparatur Kecamatan Kaliwates untuk memahami, menilai arah kebijakan, program dan kegiatan operasional tahunan dalam rentang waktu lima tahunan;
6. Mengetahui apa yang menjadi kekuatan dan kelemahan organisasi guna mendukung dan memenuhi visi dan misinya untuk kurun waktu satu sampai lima tahun kedepan.
7. Menyesuaikan Perubahan pada RPJMD Kabupaten Jember Tahun 2021-2026.

Adapun tujuan penyusunan Perubahan Rencana Strategis Kecamatan Kaliwates Kabupaten Jember Tahun 2021-2026 antara lain:

1. Menjadi pedoman dalam pelaksanaan tugas pokok dan fungsi Kecamatan Kaliwates yaitu untuk mendukung pencapaian visi dan misi Kecamatan Kaliwates Kabupaten Jember dan mewujudkan cita-cita yang ingin dicapai selama 5 tahun ke depan sesuai dengan tugas pokok, fungsi dan tanggung jawab yang diemban Kecamatan Kaliwates Kabupaten Jember;
2. Memberikan arahan tujuan, sasaran, strategi, kebijakan, program dan kegiatan pembangunan selama kurun waktu lima tahun dalam pelaksanaan tugas pokok dan fungsi Kecamatan Kaliwates dalam mendukung visi dan misi kepala daerah;
3. Menyediakan tolok ukur kinerja pelaksanaan program dan kegiatan Kecamatan Kaliwates untuk kurun waktu tahun lima tahun dalam pelaksanaan tugas dan fungsinya sebagai dasar dalam melakukan pengendalian dan evaluasi kinerja perangkat daerah.
4. Memberikan pedoman bagi seluruh aparatur Kecamatan Kaliwates dalam menyusun Rencana Kerja (Renja) Kecamatan

Kaliwates yang merupakan dokumen perencanaan Kecamatan Kaliwates tahunan dalam kurun waktu lima tahun.

5. Menjamin keterkaitan dan konsistensi antara perencanaan, penganggaran, pelaksanaan dan pengawasan pada setiap tahun anggaran selama 5 (lima) tahun yang akan datang.

1.4 Sistematika Penulisan

Perubahan Rencana Strategis Kecamatan Kaliwates Kabupaten Jember Tahun 2021-2026 ini disusun dengan sistematika penulisan sebagai berikut:

BAB I. PENDAHULUAN

Pada bab ini dijelaskan dasar penyusunan dokumen Renstra Kecamatan Kaliwates.

- 1.1 Latar Belakang
- 1.2 Landasan Hukum
- 1.3 Maksud dan Tujuan
- 1.4 Sistematika Penulisan

BAB II. GAMBARAN PELAYANAN PERANGKAT DAERAH

Bab ini memuat informasi tentang peran (tugas dan fungsi) Kecamatan Kaliwates dalam penyelenggaraan urusan pemerintahan daerah.

- 2.1 Tugas, Fungsi, dan Struktur Organisasi Kecamatan Kaliwates
- 2.2 Sumber Daya Kecamatan Kaliwates
- 2.3 Kinerja Pelayanan Kecamatan Kaliwates
- 2.4 Tantangan dan Peluang Pengembangan Pelayanan Kecamatan Kaliwates

BAB III. PERMASALAHAN DAN ISU-ISU STRATEGIS PERANGKAT DAERAH

Pada bab ini dikemukakan hasil identifikasi permasalahan dan isu-isu strategis perangkat daerah.

- 3.1 Identifikasi Permasalahan Berdasarkan Tugas dan Fungsi Pelayanan Kecamatan Kaliwates
- 3.2 Telaahan Visi, Misi, dan Program Kepala Daerah dan Wakil Kepala Daerah Terpilih
- 3.3 Telaahan Renstra K/L dan Renstra
- 3.4 Telaahan Rencana Tata Ruang Wilayah dan Kajian Lingkungan Hidup Strategis
- 3.5 Penentuan Isu-Isu Strategis

BAB IV. TUJUAN DAN SASARAN

Pada bab ini dijelaskan tujuan dan sasaran jangka menengah Kecamatan Kaliwates Kabupaten Jember beserta indikator kinerjanya.

BAB V. STRATEGI DAN ARAH KEBIJAKAN

Pada bab ini dikemukakan rumusan strategi dan arah kebijakan Kecamatan Kaliwates Kabupaten Jember dalam lima tahun mendatang.

BAB VI. RENCANA PROGRAM DAN KEGIATAN SERTA PENDANAAN

Pada bab ini dikemukakan rencana program dan kegiatan, indikator kinerja, kelompok sasaran, dan pendanaan indikatif Kecamatan Kaliwates Kabupaten Jember.

BAB VII. KINERJA PENYELENGGARAAN BIDANG URUSAN

Pada bab ini dikemukakan indikator kinerja Kecamatan

Kaliwates yang secara langsung menunjukkan kinerja yang akan dicapai Kecamatan Kaliwates dalam lima tahun mendatang sebagai komitmen untuk mendukung pencapaian tujuan dan sasaran pembangunan Kabupaten Jember.

BAB VIII. PENUTUP

Pada bab ini memuat kesimpulan dari maksud dan tujuan penyusunan dokumen Renstra Kecamatan Kaliwates Kabupaten Jember.

BAB II

GAMBARAN PELAYANAN KECAMATAN KALIWATES

2.1 Tugas, Fungsi dan Struktur Organisasi Kecamatan Kaliwates

Berdasarkan Peraturan Bupati Jember Nomor 29 Tahun 2021 Pasal 3 disebutkan bahwa “Kecamatan merupakan Kecamatan Kaliwates sebagai pelaksana teknis kewilayahan yang mempunyai wilayah tertentu dalam rangka melaksanakan pelimpahan sebagian urusan pemerintahan yang menjadi kewenangan daerah dan urusan pemerintahan umum yang dilimpahkan Bupati sebagai pelaksana pemerintahan umum, Susunan Organisasi Kecamatan

Sesuai dengan Peraturan Daerah Kabupaten Jember Nomor : 03 Tahun 2016 tentang Pembentukan Dan Susunan Perangkat Daerah, maka Kecamatan Kaliwates Kabupaten Jember mempunyai tugas sebagai berikut :

- a. Menyelenggarakan urusan pemerintahan umum;
- b. Mengoordinasikan kegiatan pemberdayaan masyarakat;
- c. Mengoordinasikan upaya penyelenggaraan ketenteraman dan ketertiban umum;
- d. Mengoordinasikan penerapan dan penegakan Peraturan Daerah dan Peraturan Bupati;
- e. Mengkoordinasikan pemeliharaan prasarana dan sarana pelayanan umum;
- f. Mengkoordinasikan penyelenggaraan kegiatan pemerintahan yang dilakukan oleh Kecamatan Kaliwates di Kecamatan;
- g. Membina dan mengawasi penyelenggaraan kegiatan Desa dan/atau Kelurahan;
- h. Melaksanakan penyelesaian permasalahan pelayanan

pemerintahan di wilayah kecamatan;

- i. Melaksanakan urusan pemerintahan yang menjadi kewenangan daerah yang tidak dilaksanakan oleh unit kerja Kecamatan Kaliwates yang ada di kecamatan;
- j. Melaksanakan tugas lain sesuai dengan ketentuan peraturan perundang-undangan.

Dalam melaksanakan tugas sebagaimana disebutkan di atas, Kecamatan Kaliwates Kabupaten Jember menyelenggaraan fungsi:

- a. Pembinaan wawasan kebangsaan dan ketahanan nasional serta pengembangan kehidupan demokrasi;
- b. Penanganan konflik sosial;
- c. Pengkoordinasian pelaksanaan tugas antar instansi pemerintah baik wilayah antar provinsi dan daerah;
- d. Pelaksanaan peran serta masyarakat dalam perencanaan pembangunan di wilayah kecamatan;
- e. Pembinaan dan pengawasan serta pengevaluasian terhadap seluruh program kerja dan kegiatan di wilayah kecamatan;
- f. Pengkoordinasian dengan instansi terkait dalam rangka pelaksanaan tugas;
- g. Pemberian fasilitasi penyusunan produk hukum desa berupa peraturan desa dan peraturan kepala desa;
- i. Pemberian fasilitasi administrasi tata pemerintahan desa, pengelolaan keuangan desa, pendayagunaan asset desa;
- j. Pemberian fasilitasi pelaksanaan tugas dan fungsi kepala desa, perangkat desa, badan permusyawaratan desa, dan Lembaga kemasyarakatan desa;
- k. Pemberian fasilitasi pemilihan kepala desa, merekomendasikan pengangkatan dan pemberhentian perangkat desa;
- l. Pemberian fasilitasi Kerjasama antar desa dan Kerjasama desa dengan pihak ketiga;

- m. Pemberian fasilitasi penataan, pemanfaatan dan pendayagunaan ruang desa, penetapan dan penegasan data desa/kelurahan,serta penyusunan program dan pelaksanaan pemberdayaan masyarakat desa;
- n. Pelaksanaan koordinasi dengan pendamping desa serta pelaksanaan pembangunan Kawasan perdesaan diwilayah kecamatan;
- o. Pelaksanaan Sebagian kewenangan yang dilimpahkan oleh Bupati;
- p. Penyusunan laporan pertanggungjawaban atas pelaksanaan tugas;
- q. Pelaksanaan pengawasan dan koordinasi dibidang peningkatan kinerja dan disiplin pegawai; dan
- r. Pelaksanaan tugas-tugas lain yang diberikan oleh Bupati;

Susunan Organisasi Kecamatan Kaliwates Kabupaten Jember sebagaimana diatur dalam Peraturan Bupati Jember Nomor : 29 Tahun 2021 tentang Kedudukan,Susunan Organisasi Tugas dan Fungsi serta Tata Kerja Kecamatan di Kabupaten Jember adalah sebagai berikut:

- a. Camat;
- b. Sekretariat, terdiri dari :
 - 1. Sub Bagian Umum dan Kepegawaian;
 - 2. Sub Bagian Perencanaan, Pelaporan dan Keuangan;
- c. Seksi Pemerintahan;
- d. Seksi Ketentraman dan Ketertiban Umum;
- e. Seksi Pemberdayaan Masyarakat dan Kesejahteraan Sosial;
- f. Seksi Pelayanan Umum;
- g. Kelurahan; dan

- h. Kelompok Jabatan Fungsional.

2.1.1 Tugas Pokok dan Fungsi Kepala Kecamatan Kaliwates

Kepala Kecamatan Kaliwates sesuai pasal II ayat (1) mempunyai tugas pokok membantu bupati melaksanakan urusan pemerintah daerah sebagai pelaksana urusan pemerintahan umum juga mempunyai uraian tugas dan fungsi sesuai Bab III pasal 4 ayat (1) dan ayat (2) sebagai berikut:

- a. Menyelenggarakan urusan pemerintahan umum;
- b. Mengoordinasikan kegiatan pemberdayaan masyarakat;
- c. Mengoordinasikan upaya penyelenggaraan ketrentaman dan ketertiban umum;
- d. Mengoordinasikan penerapan dan penegakan Peraturan Daerah dan Peraturan Bupati;
- e. Mengkoordinasikan pemeliharaan prasarana dan sarana pelayanan umum;
- f. Mengkoordinasikan penyelenggaraan kegiatan pemerintahan yang dilakukan oleh Kecamatan Kaliwates di Kecamatan;
- g. Membina dan mengawasi penyelenggaraan kegiatan Desa dan/atau Kelurahan;
- h. Mmelaksanakan penyelesaian permasalahan pelayanan pemerintahan di wilayah kecamatan;
- i. Melaksanakan urusan pemerintahan yang menjadi kewenangan daerah yang tidak dilaksanakan oleh unit kerja Kecamatan Kaliwates yang ada di kecamatan;
- j. Pelaksanaan monitoring, evaluasi dan penilaian prestasi kerja pelaksanaan tugas bawahan secara berkala di lingkungan Kecamatan.

- k. Melaksanakan tugas lain sesuai dengan ketentuan peraturan perundang-undangan.

2.1.2 Tugas Pokok dan Fungsi Sekretaris Kecamatan Kaliwates

Sekretaris mempunyai tugas pokok melaksanakan perumusan konsep dan pelaksanaan kebijakan, pengoordinasian, pemantauan, evaluasi, pelaporan meliputi keuangan, hukum, informasi kehumasan, keorganisasian dan ketatalaksanaan, pembinaan ketatausahaan, kearsipan, kerumah tanggaan, kepegawaian, pengelolaan dan penatausahaan asset, dan pelayanan administrasi di lingkungan Kecamatan Kaliwates. Sekretaris dalam melaksanakan tugas pokok sebagaimana dimaksud pada pasal 5 ayat (1) dan (2), mempunyai fungsi :

- a. Penyusunan rencana operasional Sekretariat Kecamatan
- b. Membantu Camat dalam melaksanakan pengoordinasian penyiapan bahan penyusunan, penatausahaan urusan keuangan, umum dan kepegawaian, rumah tangga dan asset, mengkoordinasikan penyelenggaraan tugas kecamatan serta pemberian pelayanan teknis dan administratif kepada Camat dan semua unsur di lingkungan kecamatan;
- c. Pengoordinasian pelaksanaan penyusunan rencana strategis, program kerja, kegiatan dan anggaran Kecamatan.
- d. Pengelolaan urusan administrasi umum, rumah tangga, hubungan masyarakat dan keprotokolan.
- e. Pengoordinasian pengelolaan administrasi kepegawaian penyusunan bahan pembinaan pegawai, dan pengelolaan administrasin Keuangan.
- f. Pengoordinasian penyiapan bahan rencana produk hukum, pendokumentasian peraturan perundang-

undangan sesuai dengan ketentuan dan/atau peraturan perundang-undangan yang berlaku.

Pengkoordinasian dan penyusunan evaluasi, laporan pelaksanaan program dan kegiatan Kecamatan meliputi penyusunan Laporan Keterangan Pertanggungjawaban (LKPJ), Informasi Penyelenggaraan Pemerintahan Daerah (IPPD) dan Laporan Penyelenggaraan Pemerintahan Daerah (LPPD).

- g. Akuntabilitas Kinerja Instansi Pemerintah (LAKIP), Laporan
- h. Pengelolaan perpustakaan, data dan sistem informasi manajemen pelaksanaan program dan kegiatan dinas sesuai dengan ketentuan dan/atau peraturan perundang-undangan yang berlaku.
- i. Pelaksanaan fasilitasi penilaian prestasi kerja di lingkungan Kecamatan.
- j. Pelaksanaan monitoring, evaluasi dan penilaian prestasi kerjapelaksanaan tugas bawahan secara berkala di lingkungan Sekretariat.
- k. Pelaksanaan evaluasi dan pelaporan kegiatan Sekretariat.
- l. Pelaksanaan tugas kedinasan lain yang diberikan oleh Camat sesuai dengan tugas dan fungsinya.

2.1.a Tugas Pokok dan Fungsi Sub Bagian Perencanaan Pelaporan dan Keuangan.

Mempunyai tugas mengkoordinasikan pengelolaan data, penyiapan bahan dan penyusunan dokumen perencanaan dan pelaporan, mengkoordinasikan pengelolaan anggaran, pengadministrasi dan pelaporan keuangan serta melaksanakan tugas lain yang diberikan oleh Sekretaris. Dalam menjalankan

tugas, Sub bagian Perencanaan, Pelaporan Dan Keuangan menyelenggarakan fungsi :

- a) Penyusunan rencana kegiatan Sub Bagian Perencanaan dan Keuangan.
- b) Penyiapan dan penyusunan Rencana Strategis (Renstra) dan program/rencana kerja tahunan, dan penetapan Kinerja (TAPKIN) Kecamatan.
- c) Penyiapan dan penyusunan Rencana Kerja Anggaran (RKA), Dokumen Pelaksanaan Anggaran (DPA) dan Dokumen Pelaksanaan Perubahan Anggaran (DPPA) Kecamatan.
- d) Penyiapan dan penyusunan Laporan Akuntabilitas Kinerja Instansi Pemerintah (LAKIP), Laporan Keterangan Pertanggungjawaban (LKPJ), Laporan Penyelenggaraan Pemerintah Daerah (LPPD) sebagai bahan pertanggungjawaban kegiatan kecamatan.
- e) Penyiapan bahan dan penyusunan rencana anggaran pendapatan dan belanja tidak langsung serta belanja langsung.
- f) Pelaksanaan penatausahaan dan perbendaharaan keuangan anggaran belanja tidak langsung dan belanja langsung.
- g) Pelaksanaan penyusunan pembuatan daftar gaji dan tunjangan daerah serta pembayarannya.
- h) Pelaksanaan penelitian kelengkapan Surat Permintaan Pembayaran Langsung (SPP-LS) pengadaan barang dan jasa yang disampaikan oleh bendahara pengeluaran dan diketahui/disetujui oleh Pejabat Pelaksana Teknis Kegiatan (PPTK).
- i) Pelaksanaan penelitian kelengkapan Surat Permintaan Pembayaran Uang Persediaan (SPP-UP), Surat Permintaan Pembayaran Tambahan Uang (SPP-TU) dan Surat Permintaan Pembayaran Langsung (SPP-LS) gaji dan

tunjangan Pegawai Negeri Sipil serta penghasilan lainnya yang ditetapkan sesuai dengan ketentuan perundang-undangan yang diajukan oleh bendahara pengeluaran.

- j) Penghimpunan dan penyiapan bahan penyusunan konsep Surat Keputusan Camat tentang pengangkatan Pejabat Pelaksana Teknis Kegiatan (PPTK), Pejabat Penatausahaan Keuangan (PPK) dan Pembantu Bendahara.
- k) Penyusunan dan penyampaian laporan keuangan semesteran dan tahunan.
- l) Pengelolaan tata usaha keuangan dan pembukuan realisasi anggaran pendapatan dan belanja.
- m) Pelaksanaan pengelolaan dan penatausahaan barang milik Daerah sesuai dengan ketentuan dan/atau peraturan perundang-undangan yang berlaku.
- n) Penyusunan rencana umum pengadaan barang/jasa, rencana kebutuhan dan pengadaan perlengkapan, peralatan serta inventaris dinas sesuai dengan ketentuan dan/atau peraturan perundang-undangan yang berlaku.
- o) Pelaksanaan monitoring, evaluasi dan penilaian prestasi kerja pelaksanaan tugas bawahan secara berkala di lingkungan Subbag Perencanaan dan Keuangan.
- p) Pelaksanaan evaluasi dan pelaporan kegiatan Subbag Perencanaan dan Keuangan.
- q) Pelaksanaan tugas-tugas lain yang diberikan oleh Sekretaris Kecamatan sesuai dengan tugas dan fungsinya.

2.1.b Tugas Pokok dan Fungsi Sub Bagian Umum dan Kepegawaian.

Mempunyai tugas melaksanakan pelayanan administrasi perkantoran dan kerumah - tanggaan, pengelola asset, kepegawaian, Pengumpulan Dokumen serta melaksanakan tugas-tugas lain yang diberikan. Dalam menjalankan tugas Sub Bagian Umum Dan Kepegawaian menyelenggarakan fungsi :

- a) Penyusunan rencana kegiatan Subbagian Umum dan Kepegawaian.
- b) Pelaksanaan pemberian pelayanan tata naskah dinas, humas dan protokol, kearsipan, perpustakaan, surat menyurat, dan alat tulis unit kerja.
- c) Pelaksanaan pengumpulan, pengelolaan, penyimpanan dan pemeliharaan data kepegawaian di lingkungan kecamatan.
- d) Pelaksanaan penyiapan pegawai untuk mengikuti pendidikan/ pelatihan kepemimpinan, teknis dan fungsional.
- e) Pelaksanaan fasilitas penyiapan rencana pegawai yang akan mengikuti ujian dinas dan ijin/tugas belajar.
- f) Pelaksanaan penyiapan administrasi kepegawaian, meliputi: usul kenaikan pangkat, Penilaian Prestasi Kinerja Pegawai Negeri Sipil, Daftar Urut Kepangkatan (DUK), sumpah\janji pegawai, usul kebutuhan formasi, mutasi\penempatan staf, pembinaan pegawai, Kenaikan Gaji Berkala (KGB), usul pensiun, cuti dan registrasi kepegawaian.
- g) Pelaksanaan pengelolaan urusan rumah tangga dan perlengkapan kantor meliputi: kebersihan, keamanan, ketertiban, dan keindahan lingkungan Kecamatan.
- h) Penyiapan bahan rancangan produk hukum, pendokumentasian peraturan perundang-undangan sesuai dengan ketentuan dan/atau peraturan perundang-undangan yang berlaku.
- i) Penyiapan bahan pelaksanaan pengelolaan urusan perpustakaan, informasi dan dokumentasi Kecamatan.

- j) Pelaksanaan fasilitasi penilaian prestasi kerja di lingkungan Kecamatan.
- k) Pelaksanaan monitoring, evaluasi dan penilaian prestasi kerja pelaksanaan tugas bawahan secara berkala di lingkungan Subbag Umum dan Kepegawaian.
- l) Pelaksanaan evaluasi dan pelaporan kegiatan Subbag Tugas Umum dan Kepegawaian.
- m) Pelaksanaan tugas lain yang diberikan oleh sekretaris sesuai dengan tugas dan fungsinya.

2.1.3 Pokok dan Fungsi Seksi Pemerintahan.

Seksi Pemerintahan mempunyai tugas melaksanakan urusan pemerintahan umum dan desa, kelurahan dan fasilitasi kegiatan politik dalam negeri serta tugas lain yang diberikan camat.

Untuk melaksanakan tugas tersebut, Seksi Pemerintahan mempunyai fungsi:

- a. Pelaksanaan penyusunan program dan pembinaan penyelenggaraan Pemerintahan Umum dan Desa/ Kelurahan;
- b. Pelaksanaan penyelenggaraan urusan pertanahan dan pengawasan barang milik daerah yang menjadi kewenangan kecamatan;
- c. Pelaksanaan penyusunan program dan melaksanakan fasilitasi kegiatan social, politik, ideology dan kesatuan, bangsa; dan
- d. Penyusunan laporan pertanggungjawaban atas pelaksanaan tugas.

2.1.4 Tugas Pokok dan Fungsi Seksi Ketentraman dan Ketertiban Umum.

Mempunyai tugas melaksanakan pembinaan ketentraman dan ketertiban wilayah serta pembinaan polisi pamongpraja dan tugas lain yang diberikan Camat. Untuk melaksanakan tugas tersebut, Seksi Ketentraman dan Ketertiban Umum mempunyai fungsi:

- a. Penyusunan rencana kegiatan Seksi Ketentraman dan Ketertiban Umum.
- b. Pelaksanaan koordinasi dengan Kepolisian Negara Republik Indonesia (POLRI) dan/atau Tentara Nasional Indonesia (TNI) mengenai program dan kegiatan penyelenggaraan ketentraman dan ketertiban umum di wilayah kecamatan.
- c. Pelaksanaan koordinasi dengan pemuka agama yang berada di wilayah kerja kecamatan untuk mewujudkan ketentraman dan ketertiban umum masyarakat di wilayah kecamatan.
- d. Pelaksanaan pembinaan dan pengendalian ketentraman dan ketertiban umum di wilayah Kecamatan.
- e. Pelaksanaan koordinasi dan pembinaan kesatuan Polisi Pamong Praja dan Perlindungan Masyarakat (LINMAS) di wilayah kerjanya.
- f. Pelaksanaan koordinasi dengan perangkat daerah yang tugas dan fungsinya di bidang penegakan peraturan perundang-undangan dan/atau Kepolisian Negara Republik Indonesia.
- g. Pelaksanaan koordinasi dengan perangkat daerah yang tugas dan fungsinya di bidang pencegahan dan penanggulangan bencana alam, pengungsi serta

masalah social lainnya.

- h. Pelaksanaan pembinaan dan fasilitasi kegiatan organisasi social kemasyarakatan, lembaga swadaya masyarakat dan lembaga profesi.
- i. Penyusunan laporan pelaksanaan kegiatan penerapan dan penegakan Peraturan Daerah dan Peraturan Bupati.
- j. Pelaksanaan fasilitas dan koordinasi pelaksanaan upaya kesehatan yang meliputi pencegahan dan pemberantasan penyakit, lingkungan sehat, perbaikan gizi masyarakat dan pelayanan masyarakat.
- k. Pelaksanaan monitoring, evaluasi penilaian prestasi kerja pelaksanaan tugas bawahan secara berkala di lingkungan Seksi Ketentraman dan Ketertiban Umum.
- l. Pelaksanaan fasilitas dan koordinasi dalam rangka penggalan pengembangan dan pendayagunaan Potensi dan Sumber Kesejahteraan Sosial (PSKS)
- m. Penyusunan program dalam rangka pelaksanaan pemberian bantuan sosial, kepemudaan dan olahraga, peranan wanita, ketenagakerjaan dan pemberdayaan masyarakat dalam menanggulangi kemiskinan.
- n. Penyusunan program dalam rangka usaha pembinaan, peningkatan dan pemberian bantuan di bidang agama, pendidikan, kesehatan, kebudayaan, pemuda, dan peranan wanita.
- o. Pelaksanaan fasilitasi dan koordinasi penyelenggaraan perlindungan, pengembangan dan pemanfaatan kebudayaan.
- p. Pelaksanaan fasilitasi, koordinasi, dukungan, pembinaan dan pengawasan aktivitas kepemudaan skala Kecamatan.

- q. Pelaksanaan fasilitasi dan koordinasi dalam rangka penggalan, pengembangan dan pendayagunaan Potensi dan Sumber Kesejahteraan Sosial (PSKS).
- r. Pelaksanaan fasilitasi dan koordinasi pelaksanaan identifikasi dan penanganan sasaran penanggulangan masalah social.
- s. Pelaksanaan fasilitasi dan koordinasi pelaksanaan dan pengembangan jaminan social bagi penyandang cacat fisik dan mental, lanjut usia tidak potensial terlantar yang berasal dari masyarakat rentan dan tidak mampu.
- t. Pelaksanaan kedinasan tugas lain yang diberikan oleh Camat sesuai dengan bidang tugasnya.

2.1.5 Tugas Pokok dan Fungsi Seksi Pemberdayaan Masyarakat dan Kesejahteraan Sosial.

Mempunyai tugas antara lain:

- a. Mengkoordinasikan dan melaksanakan perencanaan, pemberdayaan dan peningkatan partisipasi masyarakat.
- b. Mengkoordinasikan penyusunan program dan melaksanakan pembinaan kesejahteraan social, kesehatan, pendidikan dan keluarga berencana, kepemudaan, peranan wanita dan olahraga; dan
- c. Melaksanakan tugas lain yang diberikan oleh Camat.

Untuk melaksanakan tugas tersebut, seksi Pemberdayaan Masyarakat dan Kesejahteraan Sosial memiliki fungsi:

- a. Pelaksanaan penyusunan program dan pemberdayaan kegiatan ekonomi masyarakat;

- b. Pelaksanaan penyusunan program dan pengawasan kegiatan pembangunan fisik di wilayah kecamatan;
- c. Pelaksanaan penyusunan program dan pembinaan pemberdayaan masyarakat;
- d. Pelaksanaan penyusunan program dan pembinaan pelestarian lingkungan hidup
- e. Pelaksanaan pemberian fasilitasi kegiatan pemberdayaan perempuan, perlindungan anak dan kesejahteraan keluarga, lembaga keswadayaan masyarakat.
- f. Pelaksanaan penyusunan program percepatan pengentasan kemiskinan di wilayah kecamatan;
- g. Pelaksanaan penyusunan program dan pelaksanaan pembinaan kesejahteraan sosial, penyandang disabilitas serta keluarga berencana;
- h. Pelaksanaan penyusunan program dan pemberian fasilitasi kegiatan kehidupan beragama;
- i. Pelaksanaan penyusunan program dan pembinaan upaya peningkatan kesejahteraan kesehatan masyarakat;
- j. Pelaksanaan penyusunan program dan pembinaan kegiatan pendidikan dasar, pendidikan informal, kesenian serta kebudayaan di wilayah kecamatan;
- k. Penyusunan program dan pemberian pelayanan bantuan sosial serta penanganan pengungsi korban bencana;
- l. Pelaksanaan penyusunan program serta pembinaan kepemudaan dan olah raga di wilayah kecamatan;
- m. Pelaksanaan pengkoordinasian pelaksanaan pemberian bantuan pemerintah;
- n. Penyusunan laporan pertanggungjawaban atas pelaksanaan tugas.

2.1.6 Tugas Pokok dan Fungsi Seksi Pelayanan Umum.

Mempunyai tugas melaksanakan urusan pelayanan umum kepada masyarakat di wilayah kecamatan, pelayanan dasar di bidang administrasi kependudukan dan pencatatan sipil, rekomendasi perijinan, kebersihan sarana dan prasarana umum serta fasilitasi kegiatan ekonomi masyarakat serta tugas lain yang diberikan oleh Camat.

Untuk melaksanakan tugas tersebut, Seksi Pelayanan Umum mempunyai fungsi :

- a) Penyusunan rencana Kegiatan Seksi Pelayanan Umum.
- b) Pelaksanaan fasilitasi pengukuran Survey Kepuasan Masyarakat (SKM) dan/atau pelaksanaan pengumpulan pendapat pelanggan secara periodic yang bertujuan untuk memperbaiki kualitas layanan
- c) Pelaksanaan percepatan penyelenggaraan pelayanan umum dalam rangka pencapaian standart pelayanan minimal di wilayahnya
- d) Penyiapan penyelenggaraan pelayanan administrasi, legalisasi surat-surat keterangan, dan jenis pelayanan publik lainnya.
- e) Pelaksanaan penerimaan, penelitian dan vertifikasi berkas ajuan pendaftaran kependudukan.
- f) Pelaksanan pelayanan pindah penduduk antar kecamatan dalam satu Kabupaten.
- g) Pelaksanaan verifikasi atas permohonan pindah penduduk dalam dan antar Kabupaten.
- h) Pelaksanaan koordinasi dengan perangkat daerah dan/atau instansi vertikal yang tugas dan fungsinya

dibidang pemeliharaan prasarana dan fasilitas pelayanan umum.

- i) Pembinaan dan pengawasan terhadap pelaksanaan pelayanan kepada masyarakat di wilayah kecamatan.
- j) Fasilitasi pelaksanaan pembinaan secara koordinatif untuk suksesnya pajak Daerah dan retribusi Daerah.
- k) Pelaksanaan monitoring, evaluasi dan penilaian prestasi kerja pelaksanaan tugas bawahan secara berkala di lingkungan Seksi Pelayanan Umum.
- l) Pelaksanaan evaluasi dan penyusunan laporan kegiatan Seksi Pelayanan Umum.
- m) Pelaksanaan tugas lain yang diberikan oleh Camat sesuai dengan tugas dan fungsinya.
- n. Pelaksanaan pelayanan administrasi kependudukan dan pencatatan sipil;

2.1.7 Tugas Pokok dan Fungsi Kelompok Jabatan Fungsional

- (1) Kelompok Jabatan Fungsional terdiri dari sejumlah tenaga dalam jenjang jabatan fungsional yang terbagi dalam berbagai kelompok sesuai bidang keahliannya.
- (2) Setiap Kelompok dipimpin oleh seorang tenaga fungsional senior yang diangkat oleh Bupati.
- (3) Jenis jenjang dan jumlah jabatan Fungsional ditetapkan oleh Bupati berdasarkan kebutuhan dan beban kerja sesuai dengan peraturan perundang- undangan
- (4) Pembinaan terhadap tenaga fungsional dilakukan sesuai dengan Peraturan Perundang- unddangan yang berlaku

2.1.8 Tugas Pokok dan Fungsi Kelurahan

Kelurahan merupakan perangkat kecamatan yang dibentuk untuk membantu atau melaksanakan sebagian tugas Camat.

1. Kelurahan dipimpin oleh kepala kelurahan yang disebut lurah selaku perangkat kecamatan dan bertanggungjawab kepada Camat.
2. Susunan Organisasi, tata kerja, tugas dan fungsi kelurahan diatur lebih lanjut dengan Peraturan Bupati.

Tugas dan Fungsi Kelurahan telah diatur dalam Peraturan Bupati Jember Nomor 62 Tahun 2016 tentang Kedudukan, Susunan Organisasi, Tugas dan Fungsi serta Tata Kerja Kelurahan di Kabupaten Jember, dengan ketentuan di dalamnya sebagai berikut :

- Lurah

Lurah mempunyai tugas membantu Camat dalam:

- a. Melaksanakan kegiatan pemerintahan kelurahan, pelayanan masyarakat dan pemberdayaan masyarakat
- b. Memelihara ketentraman dan ketertiban umum;
- c. Memelihara sarana dan prasarana serta fasilitas pelayanan umum; dan
- d. Melaksanakan tugas lain yang diberikan oleh Camat.

Dalam melaksanakan tugas sebagaimana dimaksud di atas, Lurah mempunyai fungsi meliputi:

- a. Pelaksanaan kegiatan pemerintah kelurahan;
- b. Pelaksanaan kegiatan pemberdayaan masyarakat dan pelayanan masyarakat;
- c. Pelaksanaan penyelenggaraan ketentraman dan ketertiban umum; dan

d. Pelaksanaan pemeliharaan sarana dan prasarana,serta fasilitas pelayanan umum.

Adapun Struktur Organisasi Kecamatan Kaliwates Kabupaten Jember sebagaimana Peraturan Bupati Jember Nomor : 29 Tahun 2021 tentang Kedudukan, Susunan Organisasi, Tugas dan Fungsi, serta Tata Kerja Kecamatan di Kabupaten Jember, dapat dilihat pada bagan dibawah ini :

SUSUNAN ORGANISASI KECAMATAN KALIWATES KABUPATEN JEMBER

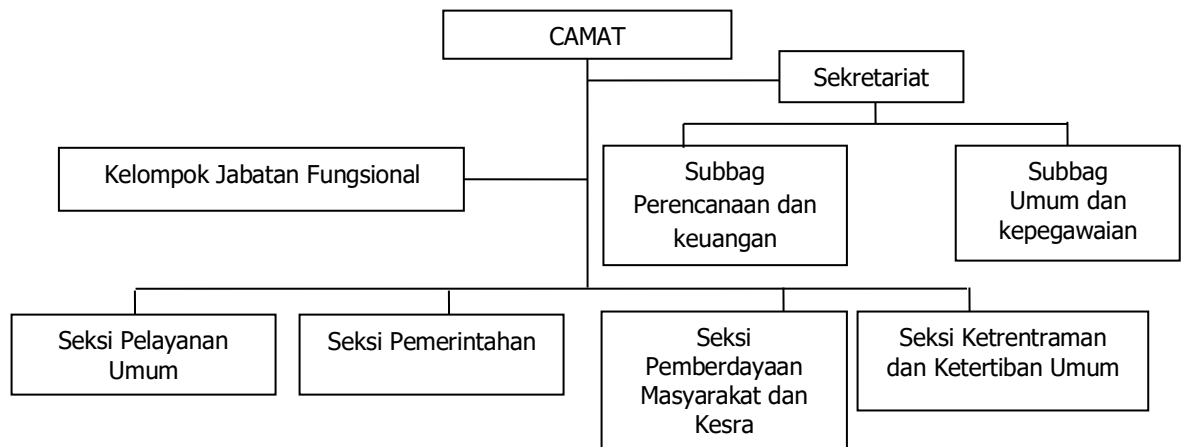

2.2 Sumber Daya Kecamatan Kaliwates

2.2.1 Gambaran Umum Wilayah

Kecamatan Kaliwates adalah salah satu Kecamatan di Kabupaten Jember Propinsi Jawa Timur. Dan Kecamatan Kaliwates memiliki luas wilayah 26,75 km² Kecamatan Kaliwates berbatasan dengan :

- Sebelah Timur : Kecamatan Sumbersari
- Sebelah Barat : Kecamatan Sukorambi

- Sebelah Utara : Kecamatan Patrang dan Sukorambi
- Sebelah Selatan : Kecamatan Ajung

Secara administrasi Kecamatan Kaliwates terbagi menjadi 7 (tujuh)

Kelurahan yaitu:

1. Kelurahan Mangli
2. Kelurahan Sempusari
3. Kelurahan Kebonagung
4. Kelurahan Kaliwates
5. Kelurahan Jember Kidul
6. Kelurahan Kepatihan
7. Kelurahan Tegal Besar

Pelaksanaan fungsi Kecamatan Kaliwates harus dilaksanakan secara professional, efektif dan efisien, sehingga perlu didukung dengan sumber daya yang memadai. Sumber daya merupakan faktor penunjang dalam melaksanakan fungsi pengawasan, baik berupa sumber daya manusia, asset/modal, unit usaha yang masih beroperasi maupun sarana dan prasarana. Permasalahan dan tuntutan masyarakat yang semakin kompleks serta ditetapkannya berbagai regulasi oleh Pemerintah, maka diperlukan adanya sumber daya manusia yang memadai, cerdas, berkualitas dan profesional dalam merealisasikan tujuan, sasaran dan program yang ada pada Kecamatan Kaliwates.

2.2.1 Kondisi Kepegawaian Kecamatan Kaliwates

Pegawai Negeri Sipil merupakan unsure aparatur negara, abdi negara dan abdi masyarakat yang mempunyai tugas melaksanakan tugas pemerintahan dan pembangunan dengan kata lain Pegawai Negeri Sipil mempunyai peran yang cukup dominan dalam menentukan keberhasilan pelaksanaan pembangunan dan pemerintahan. Oleh sebab itu pegawai negeri sipil dituntut untuk

mampu memanfaatkan dana, daya, sarana dan prasarana yang telah ditetapkan dengan hasil yang optimal.

Adapun Sumber daya Manusia yang dimiliki oleh Kecamatan Kaliwates Kabupaten Jember sebanyak 110 Orang, yang terdiri dari:

1. Eslon II : -
2. Eslon III : 2 orang
3. Eslon IV : 22 orang
4. Pejabat fungsional : -
5. Staf/Non Eslon : 72 orang

Sumber Daya Manusia yang dimiliki oleh Kecamatan Kaliwates sebanyak 54 orang. Berdasarkan kualifikasi tingkat pendidikan yang dimiliki dapat dilihat pada rincian dibawah ini:

1. Sarjana S-2 : 5 orang
2. Sarjana S-1 : 16 orang
3. Diploma - 3 : 2 orang
4. SLTA : 28 orang
5. SLTP : 1 orang
6. SD : -

Tabel: 2.1

Komposisi Sumber Daya Manusia berdasarkan Golongan dan Pendidikan

NO	Gol/Ruang	Tingkat Pendidikan								Jumlah	%	
		S-3	S-2	S-1	D-3	D-II	D-I	SLTA	SMP			SD
I.	ASN/PNS											
1	IV/c	-										
2	IV/b	-		1							1	0,01
3	IV/a	-	1								1	0,01
4	III/d	-	2	10							12	0,14
5	III/c	-	1	4	1			2			8	0,13
6	III/b	-	1	1							2	0,10
7	III/a	-		1							1	0,01

Renstra Perubahan Kecamatan Kaliwates 2021-2026

8	II/d	-			1			22			23	0,31
9	II/c	-						2			2	0,04
10	II/b	-						2	1		3	0,03
11	II/a	-										0,00
12	I/d	-						1			1	0,01
	Jumlah ASN		5	16	2			28	1		54	
	% ASN		0,07	0,32	0,03			0,52	0,03	0,03		
II.	NON ASN											
	THL/PTT			9				40	5	2		
	% NON ASN			0,09				0,66	0,09	0,13		
III.	TOTAL PEGAWAI		5		2							
	% TOTAL PEGAWAI		0,03	0,21	0,02			0,59	0,06	0,08		

Tabel: 2.2
Proporsi Jumlah Pegawai berdasarkan jabatan

NO	ESELON	BANYAKNYA	KETERANGAN
a.	Eselon II.b		
b.	Eselon III.a	1	Camat
c.	Eselon III.b	1	Sekretaris Kecamatan
d.	Eselon IV.a	21	Kasubag dan Kasi
c.	Eselon IV.b	2	Kasubag
d.	Staf	87	
	Jumlah	110	

Kesimpulan:

Dengan jumlah pegawai ASN yang ada sebanyak 54 (0,49 %) dengan tingkat pendidikan D3 sampai dengan S2, sehingga kurang memadai, namun demikian diharapkan tetap dapat mengoptimalkan pelaksanaan tugas sehari-hari sehingga beban pekerjaan yang menjadi tugas dan tanggungjawab Kecamatan yang diberikan tugas dan kewenangan oleh Bupati Jember dapat terselesaikan dengan baik sesuai dengan yang diharapkan.

Untuk Pegawai Non ASN (THL/PTT) sebanyak 57 Orang sebagian besar berlatar pendidikan SLTA, sehingga memerlukan motivasi dan semangat sehingga etos kerja tetap tinggi, dan pada bidang tertentu yang memerlukan kompetensi khusus/keahlian khusus perlu adanya pemberdayaan melalui bimbingan teknis/*workshop* sehingga memiliki kompetensi yang memadai mendukung pelaksanaan tugas dan fungsinya.

2.2.1 Kondisi Sarana Prasarana Kecamatan Kaliwates

Sementara itu, untuk prasarana dan perlengkapan yang dimiliki oleh Kecamatan Kaliwates sebagai peralatan pendukung tugas fungsi organisasi adalah sebagai berikut:

Tabel 2.1 Jumlah Asset yang dimiliki Kecamatan Kaliwates
Kabupaten Jember
Per 1 Januari 2021

Jenis Jumlah dan Nilai Aset Tetap Kecamatan Kaliwates						
No	KIB	Jenis Aset Tetap	Bidang/ Unit/Paket	Satuan	m2	Nilai (Rp)
1	KIB A	Tanah	33			8.623.651.750,-
2	KIB B	Peralatan dan Mesin	1.725			4.221.435.662,07
3	KIB C	Gedung dan Bangunan	43			7.431.770.284,23
4	KID D	Jalan Irigasi dan Jaringan	169			10.637.819.909,-
		Asset Tetap Lainnya	1.143			18.138.200.000,-
		Asset Lainnya	654			223.678.000,-
		Jumlah Nilai Aset Tetap	3.767			31.156.493.805,30

Nilai asset tetap yang dimiliki/dikuasai Kecamatan Kaliwates per 1 Januari 2021 sebesar **Rp. 31.156.493.805,30** (*Tiga puluh satu milyar seratus lima puluh enam juta empat ratus sembilan puluh tiga ribu delapan ratus lima koma tiga puluh*) Jenis, jumlah dan nilai Aset Tetap (Sarana dan Prasarana) Kecamatan Kaliwates adalah sebagai berikut:

Tabel 2.4
KIB A (TANAH)
Sarana Dan Prasarana Kecamatan

No	Nama Barang	Nomor		Luas M2	Tahun Pengadaaan	Letak (lokasi) Alamat	Status Tanah			Penggunaan	Asal Usul	Harga	Ket.	Kode Kat.	Nama Lembaga	Kode Kategori Terbaru	Kode Kategori Lama	Cek Kat.BarudenganKat.Lama
		Kode Brg	Reg				Hak	Sertifikat										
								Tgl	Nomor									
1	2	3	4	5	6	7	8	9	10	11	12	13	14	15	16	17	18	19
	Tanah Bangunan Gedung	-	1	2500	1995	Jl. HayamMuruk 167 KecamatanKaliwates	HakPakai	1995	-	Kantor Kecamatan	Tanah Negara	94.052.000	keckaliwates	1.3.1.1	KECAMATAN KALIWATES	1.1.11.04.01	1.3.1.1	TRUE
	Tanah Bangunan Gedung	-	1	5000	2002	KelurahanurahanKaliwates	HakPakai	2002	-	Gedung Aula Serbaguna	Tanah Negara	1.408.850.000	keckaliwates	1.3.1.1	KECAMATAN KALIWATES	1.1.11.04.01	1.3.1.1	TRUE
	Tanah Bukan Gedung	-	1	200	2002	KelurahanKaliwates	HakPakai	2002	-	Tanah Kosong	Tanah Negara	7.524.000	keckaliwates	1.3.1.1	KECAMATAN KALIWATES	1.1.11.05.01	1.3.1.1	TRUE
	Tanah Kantor Kelurahan Tegal Besar	-	1	4500	1987	Jl. Basuki Rahmad 197	Pakai	-	B 8498572	Kantor	Tanah Negara	675.000.000	keltegalbesar	1.3.1.1	KECAMATAN KALIWATES	1.1.11.04.01	1.3.1.1	TRUE
	Tanah Lap. Olah Raga	-	1	6510	2001	Lingk. Gumuksari	Pakai	-	198/TGL.BESAR/2001	Lap. Olah Raga	Tanah Negara	244.912.000	keltegalbesar	1.3.1.1	KECAMATAN KALIWATES	1.1.13.01.05	1.3.1.1	TRUE
	Tanah Lap. Olah Raga	-	1	1865	2001	Lingk. Gumuk Bago	Pakai	-	74/TGL.BESAR/2001	Lap. Olah Raga	Tanah Negara	69.749.000	keltegalbesar	1.3.1.1	KECAMATAN KALIWATES	1.1.13.01.05	1.3.1.1	TRUE
	Tanah Lap. Olah Raga	-	1	8300	0	Lingk. KedungPiring	Pakai	-	-	Lap. Olah Raga	APBD II	62.250.000	keltegalbesar	1.3.1.1	KECAMATAN KALIWATES	1.1.13.01.05	1.3.1.1	TRUE
	Tanah Ganjaran Petinggi	-	1	20750	0	Lingk. KedungPiring	-	-	-	LahanPertanian	-	148.362.500	keltegalbesar	1.3.1.1	KECAMATAN KALIWATES	1.1.02.01.07	1.3.1.1	TRUE
	Tanah Ganjaran Petinggi/	-	1	6350	0	Lingk. Krajan Timur	-	-	-	LahanPertanian	-	88.900.000	keltegalbesar	1.3.1.1	KECAMATAN KALIWATES	1.1.02.01.07	1.3.1.1	TRUE

Renstra Perubahan Kecamatan Kaliwates 2021-2026

	Carik																	
	Tanah Ganjaran Petinggi	-	1	10000	0	Lingk. KedungPiring	-	-	-	LahanPertanian	-	75.000.000	kelte galbesar	1.3.1.1	KECAMATAN KALIWATES	1.1.02.01.07	1.3.1.1	TRUE
	Tanah Bangunan gedung Tanah	-	1	1875	1987	Jl. Sinar Surya 45 KelurahanJemberKidul	HakPa kai	1987	-	Kantor Kelurahannura han	Tanah Negara	1.070.539.000	kelje mber kidul	1.3.1.1	KECAMATAN KALIWATES	1.1.11.04.01	1.3.1.1	TRUE
	Tanah Bukan Gedung	-	1	13640	1987	KelurahanJemberKidul	HakPa kai	1987	-	Lap. Olah Raga Talangsari	Tanah Negara	513.150.000	kelje mber kidul	1.3.1.1	KECAMATAN KALIWATES	1.1.13.01.05	1.3.1.1	TRUE
	Tanah Kantor	-	1	1240	1989	KelurahanKaliwates	Pakai	-	-	Kantor KelurahanKaliwates	APBD	1.074.400.000	kelkal iwate s	1.3.1.1	KECAMATAN KALIWATES	1.1.11.04.02	1.3.1.1	TRUE
	Tanah Bangunan Gedung	-	2	250	2001	KelurahanKaliwates	Pakai	-	-	Taman Kanak2	APBD	9.405.250	kelkal iwate s	1.3.1.1	KECAMATAN KALIWATES	1.1.11.04.01	1.3.1.1	TRUE
	Tanah Bangunan Gedung	-	1	0	1987	Kelurahannura hanKebonagung	Hakpa kai	-	B 8498562	-	Tanah Negara	844.920.000	kelke bona gung	1.3.1.1	KECAMATAN KALIWATES	1.1.11.04.01	1.3.1.1	TRUE
	Tanah Bangunan Gedung	-	1	25	1988	Jl. Fatahilla	Hakpa kai	1988	-	Kantor Ling Kauman	Tanah Negara	7.500.000	kelke patih an	1.3.1.1	KECAMATAN KALIWATES	1.1.11.04.01	1.3.1.1	TRUE
	Tanah Bangunan Gedung	-	1	86	2001	Jl.Trunojoyo No.93	Hakpa kai	2001	-	Kaling Sawahan	Tanah Negara	3.235.000	kelke patih an	1.3.1.1	KECAMATAN KALIWATES	1.1.11.04.01	1.3.1.1	TRUE
	Tanah Bangunan Gedung	-	1	176	2001	Kelurahannura hanKepatihan	Hakpa kai	2001	-	Untuk Taman Kota	Tanah Negara	6.621.000	kelke patih an	1.3.1.1	KECAMATAN KALIWATES	1.1.11.04.01	1.3.1.1	TRUE
	Tanah Bangunan Gedung	-	1	143	2001	KelurahanKep atihan	Hakpa kai	2001	-	Untuk Taman Kota	Tanah Negara	5.379.000	kelke patih an	1.3.1.1	KECAMATAN KALIWATES	1.1.11.04.01	1.3.1.1	TRUE
	Tanah	-	1	153	2001	Jl.Dr.Sutomo	Hakpa	2001	-	Kaling	Tanah		kelke	1.3.1.1	KECAMATAN	1.1.11.04	1.3.1.1	TRUE
	Tanah Bangunan Gedung	-	1	42	2001	Jl.Kh.A,Dahlan	Hakpa kai	2001	-	Kaling Kepatihan	Tanah Negara	1.580.000	kelke patih an	1.3.1.1	KECAMATAN KALIWATES	1.1.11.04.01	1.3.1.1	TRUE
	Tanah Bangunan Gedung	-	1	1000	2001	Jl.Kh.Wahidha sim	Hakpa kai	2001	-	Kantor Kelurahannura han	Tanah Negara	37.621.000	kelke patih an	1.3.1.1	KECAMATAN KALIWATES	1.1.11.04.01	1.3.1.1	TRUE

Renstra Perubahan Kecamatan Kaliwates 2021-2026

	Tanah Bangunan Gedung	-	1	1090	2001	Jl.Dr.Sutomo	Hakpa kai	2001	-	Rumah Dinas	Tanah Negara	170.200.000	kelke patihan	1.3.1.1	KECAMATAN KALIWATES	1.1.11.04.01	1.3.1.1	TRUE
	Tanah Bangunan Gedung	-	1	170	2001	KelurahanKepatihan	Hakpa kai	2001	-	Untuk Taman Kota	Tanah Negara	6.395.000	kelke patihan	1.3.1.1	KECAMATAN KALIWATES	1.1.11.04.01	1.3.1.1	TRUE
	Tanah Bangunan Gedung	-	1	360	2001	KelurahanKepatihan	Hakpa kai	2001	-	Rumah Dinas	Tanah Negara	13.543.000	kelke patihan	1.3.1.1	KECAMATAN KALIWATES	1.1.11.04.01	1.3.1.1	TRUE
	Tanah Bangunan Gedung	-	1	2960	1987	JL. OTISTA 84 JEMBER	HakPa kai	1987	-	KANTOR KelurahanURAHAN	Tanah Negara	611.357.000	kelm angli	1.3.1.1	KECAMATAN KALIWATES	1.1.11.04.01	1.3.1.1	TRUE
	Tanah Bangunan Gedung	-	1	648	2001	Kelurahan MANGLI	HakPa kai	2001	-	UNTUK TAMAN KANAK-KANAK	Tanah Negara	24.378.000	kelm angli	1.3.1.1	KECAMATAN KALIWATES	1.1.11.04.01	1.3.1.1	TRUE
	Tanah Bangunan Gedung	-	1	56	2001	Kelurahan MANGLI	HakPa kai	2001	-	KNTR LINGK. KARANG MLOWO	Tanah Negara	2.106.000	kelm angli	1.3.1.1	KECAMATAN KALIWATES	1.1.11.04.01	1.3.1.1	TRUE
	Tanah Bukan Gedung	-	1	8950	2001	LAPANGAN OLAH RAGA	HakPa kai	2001	-	LAPANGAN OLAHRAGA	Tanah Negara	336.707.000	kelm angli	1.3.1.1	KECAMATAN KALIWATES	1.1.13.01.05	1.3.1.1	TRUE
	Tanah Pengguna Lain	-	1	484	2001	Kelurahan MANGLI	HakPa kai	2001	-	UNTUK KUBURAN	Tanah Negara	18.208.000	kelm angli	1.3.1.1	KECAMATAN KALIWATES	1.1.01.03.08	1.3.1.1	TRUE
	Tanah Bangunan Gedung	-	1	2490	1987	Jl. Gurami Krajan	HakPa kai	1987	-	Kantor Kelurahannuran	Tanah Negara	930.676.000	kelse mpus ari	1.3.1.1	KECAMATAN KALIWATES	1.1.11.04.01	1.3.1.1	TRUE
	Tanah Bangunan Gedung	-	1	1472	2004	KelurahanSem pusari	HakPa kai	2004	-	Gedung Pkk	Tanah Negara	55.376.000	kelse mpus ari	1.3.1.1	KECAMATAN KALIWATES	1.1.11.04.10	1.3.1.1	TRUE

Tabel: 2.5
KIB B PERALATAN DAN MESIN

No	JenisBarang/Nama Barang	Reg	Merk / Type	UK/ CC	Bahan	Tahun Pembelian	Nomor					Kondisi			Asalusu / Cara Perolehan	Harga	Ket	Kode Kategori	Nama Lembaga	ekskomp	Kode Sub Akun	Kode Kat.Terbaru	Kode Kat Lama	Cek Kat.Ba rudengan Kat Lama
							Pabrik	Rangka	Mesin	Polisi	BP KB	Baik	Kurang Baik	Rusak Berat										
1	2	3	4	5	6	7	8	9	10	11	12	13	14	15	16	17	18	19	20	21	22	23	24	25

Renstra Perubahan Kecamatan Kaliwates 2021-2026

Sepeda Motor "Jupiter"	1	Yamaha	110	Besi	2012	-	MH30E1120F	K3R5E1120F0	P3298RP	-	-	-	-	APBD II	14.496.000	kekaliiwates	1.3.2.4	Kec.Kaliwates	NO	B21	2.3.01.05.01	1.3.2.4	TRUE
Sepeda motor	1	yamahajupiterz	1373cc	besi/campuran	2015	-	MH30E112F	E3R5E0009	P3305P	-	-	-	-	APBD II	15.810.000	kelsempusari	1.3.2.4	Kec.Kaliwates	NO	B21	2.3.01.05.01	1.3.2.4	TRUE
SepedaBer motor	1	Yamaha Jupiter CW F1	-	Campuran	2015	-	MH30E112F0	E3R5E0009	P3298TP	-	-	-	-	Pembangunan	15.810.000	kelkebonagung	1.3.2.4	Kec.Kaliwates	NO	B21	2.3.01.05.01	1.3.2.4	TRUE
Sepeda motor Jupiter	1	Jupiter Z	-	-	2015	-	MH30E1120F	E3115K000914	P3303 SP	-	-	-	-	APBD II	15.810.000	keltegalbesar	1.3.2.4	Kec.Kaliwates	NO	B21	2.3.01.05.01	1.3.2.4	TRUE
Sepeda Motor	1	Yamaha Jupiter Z CW F1	-	-	2015	-	MH331B20	31B1095527	P2877TP	-	-	-	-	APBD II	15.810.000	keljemberkidul	1.3.2.4	Kec.Kaliwates	NO	B21	2.3.01.05.01	1.3.2.4	TRUE
Sepeda Motor	1	-	-	-	2015	-	-	-	-	-	-	-	-	APBD	15.810.000	kelmangli	1.3.2.4	Kec.Kaliwates	NO	B21	2.3.01.05.01	1.3.2.4	TRUE
Sepeda Motor Yamaha Scorp	1	Scorpio	-	Besi	2003	-	MH35B001	5BP002045	P2017GP	-	-	-	-	Dr. BPKA	12.000.000	kelkaliwates	1.3.2.4	Kec.Kaliwates	NO	B21	2.3.01.05.01	1.3.2.4	TRUE
Sepeda Motor Yamaha Jupit	1	Yupiter	-	Besi	2015	-	MH30E1120F0	E3R5E0009	P3305RP	-	-	-	-	Dr. Pembangunan	15.810.000	kelkaliwates	1.3.2.4	Kec.Kaliwates	NO	B21	2.3.01.05.01	1.3.2.4	TRUE
Mobil "Mitsubishi"	1	Mitsubishi	1468	Besi	2006	-	-	-	-	-	-	-	-	APBD II	77.721.000	kekaliiwates	1.3.2.4	Kec.Kaliwates	NO	B21	2.3.01.01.04	1.3.2.4	TRUE
Sepeda Motor "Megapro"	1	Honda	150	Besi	2008	-	MH1KC11108K	KC11E1167666	P2635GP	-	-	-	-	APBD II	18.000.000	kekaliiwates	1.3.2.4	Kec.Kaliwates	NO	B21	2.3.01.05.01	1.3.2.4	TRUE

Renstra Perubahan Kecamatan Kaliwates 2021-2026

	Mobil "Avansa"	1	Toyota	1300	Besi	2010	-	MHFM1 BA2	DH83 100	P006 8RP	-	-	-	-	APBD II	141.60 0.000	kecaliwates	1.3.2.4	Kec.Kaliwates	NO	B21	2.3.01.01.04	1.3.2.4	TRUE
--	----------------	---	--------	------	------	------	---	-----------	----------	----------	---	---	---	---	---------	--------------	-------------	---------	---------------	----	-----	--------------	---------	------

Tabel: 2.6
KIB C (GEDUNG DAN BANGUNAN)
Sarana Dan Prasarana Kecamatan

Jenis Barang / Nama Barang	Kode Brg	Reg	Kondisi			Kostruksi Bangunan		Luas	Alamat (lokasi)	Dukumen Gedung	Tanah Bangunan		No.k odet anah	Asalusu I	Harga	Ket	Kode Kat.	Eksc omp	Kode Kat.Te rbaru	Kode Kat. Lama	Cek Kat. Baru deng an Kat. Lama
			Baik	Kurang Baik	Rusak Berat	Bertingkat/tidak	Tanggal			Luas M2	Status tanah										
1	2	3	4	5	6	7	8	9	10	11	12	13	14	15	16	17	19	20	21	22	23
Bangunan Kantor Kecamatan	-	1	B	B	B	tdk	Pasang an	328	Jl. HayamMuruk 167 Kec. Kaliwates	1995	2500	HakPak ai	1	APBD II	356.534.650	keck aliwates	1.3.3 .1	NO	3.11.01 .01.01	1.3.3.1	TRUE
Bangunan Rehab Gedung Kantor Kecamatan	-	0	B	B	B	tdk	Pasang an	0	Jl. HayamMuruk 167 Kec. Kaliwates	2012	2500	HakPak ai	1	APBD II	85.479.000	keck aliwates	1.3.3 .1	-	3.11.01 .01.01	1.3.3.1	TRUE
Bangunan Rehab Gedung Kantor Kecamatan	-	0	B	B	B	tdk	Pasang an	0	Jl. HayamMuruk 167 Kec. Kaliwates	2013	2500	HakPak ai	1	APBD II	10.000.000	keck aliwates	1.3.3 .1	-	3.11.01 .01.01	1.3.3.1	TRUE
Rehab Paten	-	0	B	B	B	tdk	Pasang an	17	Jl. HayamMuruk 167 Kec. Kaliwates	2016	2500	HakPak ai	1	APBD II	49.331.000	keck aliwates	1.3.3 .1	-	3.11.01 .01.01	1.3.3.1	TRUE
Rehab Gedung Kantor		0								2019					836.492.717,35	836.492.717,35	1.3.3 .1	-	3.11.01 .01.01	1.3.3.1	TRUE

Renstra Perubahan Kecamatan Kaliwates 2021-2026

BangunanPendopo	-	1	B	B	B	tdk	Pasangan	144	Jl. HayamMuruk 167 Kec. Kaliwates	1995	2500	HakPakai	1	APBD II	136.800.000	kekal iwates	1.3.3.1	NO	3.11.01.09.01	1.3.3.1	TRUE
Rehab Pendopo		0								2019					164.235.372,84	164.235.372,84	1.3.3.1	-	3.11.01.09.01	1.3.3.1	TRUE
Bangunan Kantor KB	-	1	B	B	B	tdk	Pasangan	24	Jl. HayamMuruk 167 Kec. Kaliwates	1995 -	2500	HakPakai	1	APBD II	22.800.000	kekal iwates	1.3.3.1	NO	3.11.01.01.01	1.3.3.1	TRUE
BangunanMushollah	-	1	B	B	B	tdk	Pasangan	36	Jl. HayamMuruk 167 Kec. Kaliwates	1998 -	2500	HakPakai	1	APBD II	34.200.000	kekal iwates	1.3.3.1	NO	3.11.01.08.01	1.3.3.1	TRUE
Rehab Musholla		0								2019					85.376.644,77	85.376.644,77	1.3.3.1	-	3.11.01.08.01	1.3.3.1	TRUE
Bangunan Kantor PKK	-	1	B	B	B	tdk	Pasangan	36	Jl. HayamMuruk 167 Kec. Kaliwates	2008 -	2500	HakPakai	1	APBD II	36.000.000	kekal iwates	1.3.3.1	NO	3.11.01.01.01	1.3.3.1	TRUE
Rehab Kantor PKK		0								2019					80.240.280,22	80.240.280,22	1.3.3.1	-	3.11.01.01.01	1.3.3.1	TRUE
Bangunan Pembangunan Taman dan Paving KelurahanMangli	-	1	B	B	B	tdk	Pasangan	200	Jl. HayamMuruk 167 Kec. Kaliwates	2012 -	2500	HakPakai	1	APBD II	53.186.000	kekal iwates	1.3.3.1	NO	3.11.01.01.01	1.3.3.1	TRUE
Bangunan Kantor Kasi Tramtib	-	1	B	B	B	tdk	Pasangan	24	Jl. HayamMuruk 167 Kec. Kaliwates	2014 -	2500	HakPakai	1	APBD II	85.580.000	kekal iwates	1.3.3.1	NO	3.11.01.01.01	1.3.3.1	TRUE

Renstra Perubahan Kecamatan Kaliwates 2021-2026

Rehab Ruang Pol. PP dan Kasi Trantib		0								2019					117.600.829,05	117.600.829,05	1.3.3.1	-	3.11.01.01.01	1.3.3.1	TRUE
Bangunan Aula	-	1	B	B	B	tdk	Pasangan	35	Jl. HayamMuruk 167 Kec. Kaliwates	2015-	2500	HakPakai	1	APBD II	98.770.000	kekaliwates	1.3.3.1	NO	3.11.01.09.01	1.3.3.1	TRUE
BangunanRumah Dinas	-	1	B	B	B	tdk	Pasangan	72	Jl. HayamMuruk 167 Kec. Kaliwates	1996-	2500	HakPakai	1	APBD II	54.000.000	kekaliwates	1.3.3.2	NO		-	-
Kantor Kelurahan	-	1	B	B	B	Tidak	Tidak	1000	Muktisari	1970-	3500	Pakai	0	APBD II	200.000.000	keltegalbesar	1.3.3.1	NO	3.11.01.01.01	1.3.3.1	TRUE
Rehabilitasi Gedung	-	0	-	-	-	-	-	1000	Muktisari	2014-	3500	Pakai	0	APBD II	149.738.000	keltegalbesar	1.3.3.1	-	3.11.01.01.01	1.3.3.1	TRUE
Rehabilitasi Gedung (Pendopo)	-	0	-	-	-	-	-	1000	Muktisari	2015-	3500	Pakai	0	APBD II	146.774.000	keltegalbesar	1.3.3.1	-	3.11.01.09.01	1.3.3.1	TRUE
Rehab Gedung kantor	-	0	-	-	-	-	-	1000	Muktisari	2016-	3500	Pakai	0	APBD II	99.482.000	keltegalbesar	1.3.3.1	-	3.11.01.01.01	1.3.3.1	TRUE
Sekolah TK	-	1	B	B	B	Tidak	Tidak	100	Muktisari	1970-	1000	Pakai	0	APBD II	25.000.000	keltegalbesar	1.3.3.1	NO	3.11.01.10.01	1.3.3.1	TRUE
Kantor Kaling	-	1	B	B	B	tdk	Pasangan	140	JL. SUNAN MURIA 45 KEL. JEMBER KIDUL	1988-	1875	HakPakai	1	APBD II	80.000.000	keljemberkidul	1.3.3.1	NO	3.11.01.01.01	1.3.3.1	TRUE

Renstra Perubahan Kecamatan Kaliwates 2021-2026

Rehap Gedung Kantor (Kaling)	-	0	B	B	B	tdk	Pasang an	990	JL. SUNAN MURIA 45 KEL. JEMBER KIDUL	2014	1875	HakPakai	1	APBD II	138.910.000	keljembe rkidul	1.3.3.1	-	3.11.01.01.01	1.3.3.1	TRUE
Pendopo	-	1	B	B	B	tdk	Pasang an	144	JL. SUNAN MURIA 45 KEL. JEMBER KIDUL	1988	1875	HakPakai	1	APBD II	80.000.000	keljembe rkidul	1.3.3.1	NO	3.11.01.09.01	1.3.3.1	TRUE
Kantor Kelurahan	-	1	B	B	B	tdk	Pasang an	1	JL. SUNAN MURIA 45 KEL. JEMBER KIDUL	1988	1875	HakPakai	1	APBD II	85.000.000	keljembe rkidul	1.3.3.1	NO	3.11.01.01.01	1.3.3.1	TRUE
Instalasilistrik	-	0	B	B	B	tdk	Pasang an	1	JL. SUNAN MURIA 45 KEL. JEMBER KIDUL	2006	0	-	1	APBD II	200.000	keljembe rkidul	1.3.3.1	-	3.11.01.04.01	1.3.3.1	TRUE
Instalasilistrik	-	0	B	B	B	tdk	Pasang an	0	JL. SUNAN MURIA 45 KEL. JEMBER KIDUL	2014	0	-	1	APBD II	4.000.000	keljembe rkidul	1.3.3.1	-	3.11.01.04.01	1.3.3.1	TRUE
Rehap Gedung	-	0	B	B	B	tdk	Pasang an	0	JL. SUNAN MURIA 45 KEL. JEMBER KIDUL	2015	1875	HakPakai	1	APBD II	148.000.000	keljembe rkidul	1.3.3.1	-	3.11.01.01.01	1.3.3.1	TRUE
Rehab Gedung	-	0	B	B	B	tdk	Pasang an	0	JL. SUNAN MURIA 45 KEL. JEMBER KIDUL	2015	1875	HakPakai	1	APBD II	68.150.625	keljembe rkidul	1.3.3.1	-	3.11.01.01.01	1.3.3.1	TRUE
Gedung Kantor	-	1	Baik	Baik	Baik	Tidak	Tidak	450	Jl. HayamWuruk I	1989	550	-	0	Pembelian	199.500.000	kelk aliwates	1.3.3.1	NO	3.11.01.01.01	1.3.3.1	TRUE
Rehab Gedung Kantor	-	0	Baik	Baik	Baik	Tidak	Tidak	200	Jl. HayamWuruk I	2014	275	-	0	Pembelian	127.222.400	kelk aliwates	1.3.3.1	-	3.11.01.01.01	1.3.3.1	TRUE

Renstra Perubahan Kecamatan Kaliwates 2021-2026

Kantor PKK	-	1	Baik	Baik	Baik	Tidak	Tidak	30	Jl. Hayam Wuruk I	-	1989	60	-	0	Pembelian	72.000.000	kelk aliwates	1.3.3.1	NO	3.11.01.01.01	1.3.3.1	TRUE
Mushollah	-	1	Baik	Baik	Baik	Tidak	Tidak	250	Jl. Hayam Wuruk I	-	1989	100	-	0	Pembelian	75.000.000	kelk aliwates	1.3.3.1	NO	3.11.01.08.01	1.3.3.1	TRUE
Gedung Pendopo	-	1	Baik	Baik	Baik	Tidak	Tidak	75	Jl. Hayam Wuruk I	-	1989	150	-	0	Pembelian	294.000.000	kelk aliwates	1.3.3.1	NO	3.11.01.09.01	1.3.3.1	TRUE
Ruang Kerja Dinas	-	1	Baik	Baik	Baik	Tidak	Tidak	50	Jl. Hayam Wuruk I	-	1989	80	-	0	Pembelian	37.500.000	kelk aliwates	1.3.3.1	NO	3.11.01.01.01	1.3.3.1	TRUE
Rumah Dinas	-	1	Baik	Baik	Baik	Tidak	Tidak	0	Jl. Hayam Wuruk I	-	1989	0	-	0	Pembelian	125.000.000	kelk aliwates	1.3.3.1	NO		-	-
Pembangunan Pagar	-	1	Baik	Baik	Baik	Tidak	Tidak	0	Jl. Hayam Wuruk I	-	2014	0	-	0	Pembelian	40.671.800	kelk aliwates	1.3.3.1	NO	3.11.01.01.01	1.3.3.1	TRUE
Bangunan Gedung Kantor	-	1	Baik	Baik	Baik	Tidak	Tidak	0	Jl. Hayam Wuruk I	-	2015	0	-	0	Pembelian	199.329.000	kelk aliwates	1.3.3.1	NO	3.11.01.01.01	1.3.3.1	TRUE
Rehab Gedung	-	0	Baik	Baik	Baik	Tidak	Tidak	0	Jl. Hayam Wuruk I	-	2016	0	-	0	Pembelian	114.170.000	kelk aliwates	1.3.3.1	-	3.11.01.01.01	1.3.3.1	TRUE
BANGUNAN PENDOPO	-	1	B	B	B	Tidak	T.P Beton	0	Kelurahan Kebonagung	-	1984	0	Negara	0	APBD II	14.400.000	kelk ebonagung	1.3.3.1	NO	3.11.01.09.01	1.3.3.1	TRUE

Renstra Perubahan Kecamatan Kaliwates 2021-2026

Rehap pendopo Kelurahan	-	0	B	B	B	Tidak	T.P Beton	0	Kelurahan Kebonagung	-	2014	0	Negara	0	APBD II	48.500.000	kelk ebon agun g	1.3.3 .1	-	3.11.01 .09.01	1.3.3.1	TRUE
BANGUNAN PENDOPO	-	1	KB	KB	KB	Tidak	T.P Beton	0	Kelurahan Kebonagung	-	1984	0	Negara	0	APBD II	3.582.500	kelk ebon agun g	1.3.3 .1	YES	3.11.01 .09.01	1.3.3.1	TRUE
BANGUNAN KANTOR KELURAHAN	-	1	KB	KB	KB	Tidak	T.P Beton	0	Kelurahan Kebonagung	-	1984	0	Negara	0	APBD II	8.500.000	kelk ebon agun g	1.3.3 .1	YES	3.11.01 .01.01	1.3.3.1	TRUE
Rehap Gedung Kantor Kelurahan	-	0	B	B	B	Tidak	T.P Beton	0	Kelurahan Kebonagung	-	2014	0	Negara	0	APBD II	50.500.000	kelk ebon agun g	1.3.3 .1	-	3.11.01 .01.01	1.3.3.1	TRUE
Rehab Pagar dan Tralis	-	0	B	B	B	Tidak	T.P Beton	0	Kelurahan Kebonagung	-	2016	0	Negara	0	APBD II	69.570.000	kelk ebon agun g	1.3.3 .1	-	3.11.01 .01.01	1.3.3.1	TRUE
BANGUNAN GEDUNG PKK	-	1	KB	KB	KB	Tidak	T.P Beton	0	Kelurahan Kebonagung	-	1984	0	Negara	0	APBD II	4.500.000	kelk ebon agun g	1.3.3 .1	YES	3.11.01 .01.01	1.3.3.1	TRUE
BANGUNAN PUSTU KESEHATAN	-	1	B	B	B	Tidak	T.P Beton	0	JL. IKAN KAKAP NO. 12 KEC. KALIWATES	-	1984	6510	HakPakai	0	APBD II	4.500.000	kelk ebon agun g	1.3.3 .1	YES	3.11.01 .06.10	1.3.3.1	TRUE
BANGUNAN GEDUNG PAUD	-	1	KB	KB	KB	Tidak	T.P Beton	0	Kelurahan Kebonagung	-	1984	0	Negara	0	APBD II	4.500.000	kelk ebon agun g	1.3.3 .1	YES	3.11.01 .10.01	1.3.3.1	TRUE
Rehab	-	1	B	B	B	Tidak	T.P Beton	0	Kelurahan Kebonagung	-	2015	0	Negara	0	APBD II	106.710.000	kelk ebon agun g	1.3.3 .1	NO	3.11.01 .01.01	1.3.3.1	TRUE

Renstra Perubahan Kecamatan Kaliwates 2021-2026

Kantor Kel.Kepatihan	-	1	B	B	B	Tidak	Pasang an	1000	Jl. KH. Wahid Hasim	2001	1000	HakPak ai	1	APBD II	500.000.000	kelk epati han	1.3.3 .1	NO	3.11.01 .01.01	1.3.3.1	TRUE
Rehabilitasi Gedung Kantor	-	0	B	B	B	Tidak	Pasang an	1	Jl. KH. Wahid Hasim	2014	1000	HakPak ai	1	APBD II	154.008.350	kelk epati han	1.3.3 .1	-	3.11.01 .01.01	1.3.3.1	TRUE
Rehab Kantor	-	0	B	B	B	Tidak	Pasang an	1	Jl. KH. Wahid Hasim	2016	1000	HakPak ai	1	APBD II	74.532.500	kelk epati han	1.3.3 .1	-	3.11.01 .01.01	1.3.3.1	TRUE
BangunanRumahan Negara Gol I	-	1	B	B	B	Tidak	Pasang an	42	Jl. KH. Wahid Hasim	2015	42	HakPak ai	1	APBD II	135.235.612	kelk epati han	1.3.3 .1	NO		-	-
Bangunan Pagar Pintu	-	1	B	B	B	Tidak	Pasang an	25	Jl. KH. Wahid Hasim	2015	25	HakPak ai	1	APBD II	22.266.638	kelk epati han	1.3.3 .1	NO	3.11.01 .01.01	1.3.3.1	TRUE
Kantor Lingk.Kbn. Dalem	-	1	B	B	B	Tidak	Pasang an	200	Jl. KH. Wahid Hasim	2001	200	HakPak ai	1	APBD II	50.000.000	kelk epati han	1.3.3 .1	NO	3.11.01 .01.01	1.3.3.1	TRUE
Kantor Lingk.Kauman	-	1	B	B	B	Tidak	Pasang an	24	Jl. KH. Wahid Hasim	2001	24	HakPak ai	1	APBD II	25.200.000	kelk epati han	1.3.3 .1	NO	3.11.01 .01.01	1.3.3.1	TRUE
Kantor Lingk.Kepatih an	-	1	B	B	B	Tidak	Pasang an	20	Jl. KH. Wahid Hasim	2001	20	HakPak ai	1	APBD II	15.000.000	kelk epati han	1.3.3 .1	NO	3.11.01 .01.01	1.3.3.1	TRUE
Kantor Lingk.Kp. Tengah	-	1	B	B	B	Tidak	Pasang an	16	Jl. KH. Wahid Hasim	2001	16	HakPak ai	1	APBD II	4.800.000	kelk epati han	1.3.3 .1	YES	3.11.01 .01.01	1.3.3.1	TRUE

Renstra Perubahan Kecamatan Kaliwates 2021-2026

Kantor Lingk. Sawahan	-	1	B	B	B	Tidak	Pasangan	300	Jl. KH. Wahid Hasim	2001	300	HakPakai	1	APBD II	50.000.000	kelengkapan	1.3.3.1	NO	3.11.01.01.01	1.3.3.1	TRUE
Kantor Kelurahan	-	1	B	B	B	tdk	Pasangan	210	JL. OTISTA 84 JEMBER	1970	2960	HakPakai	1	APBD II	187.500.000	kelmangli	1.3.3.1	NO	3.11.01.01.01	1.3.3.1	TRUE
Rehab Gedung	-	0	B	B	B	tdk	Pasangan	0	JL. OTISTA 84 JEMBER	2014	2960	HakPakai	1	APBD II	150.000.000	kelmangli	1.3.3.1	-	3.11.01.01.01	1.3.3.1	TRUE
Tambah Daya Listrik	-	0	B	B	B	tdk	Pasangan	0	JL. OTISTA 84 JEMBER	2014	2960	HakPakai	1	APBD II	5.000.000	kelmangli	1.3.3.1	-	3.11.01.04.01	1.3.3.1	TRUE
Rehab Gedung	-	0	B	B	B	tdk	Pasangan	0	JL. OTISTA 84 JEMBER	2015	2960	HakPakai	1	APBD II	152.000.000	kelmangli	1.3.3.1	-	3.11.01.01.01	1.3.3.1	TRUE
Rehab Pagargapura	-	0	B	B	B	tdk	Pasangan	0	JL. OTISTA 84 JEMBER	2016	2960	HakPakai	1	APBD II	81.170.000	kelmangli	1.3.3.1	-	3.11.01.01.01	1.3.3.1	TRUE
Papannamain stansi	-	0	B	B	B	tdk	Pasangan	0	JL. OTISTA 84 JEMBER	2016	2960	HakPakai	1	APBD II	14.250.000	kelmangli	1.3.3.1	-	3.12.07.02.02	1.3.3.10	FALSE
Gedung Balai RW	-	1	B	B	B	tdk	Pasangan	36	KEL MANGLI	2010	2960	HakPakai	1	APBD II	49.182.865	kelmangli	1.3.3.1	NO	3.11.01.01.01	1.3.3.1	TRUE
Konstruksi Pendulung Gedung Kantor	-	1	B	B	B	tdk	Pasangan	18	JL. OTISTA 84 JEMBER	2011	0	HakPakai	1	APBD II	35.423.300	kelmangli	1.3.3.1	NO	3.11.01.01.01	1.3.3.1	TRUE

Renstra Perubahan Kecamatan Kaliwates 2021-2026

Pembangunan Taman Lapangan Mangli	-	1	B	B	B	tdk	Pasangan	36	JL. OTISTA 84 JEMBER	-	2012	0	HakPakai	1	APBD II	35.089.000	kemlangli	1.3.3.1	NO		-	-
Rumah Dinas	-	1	B	B	B	tdk	Pasangan	150	JL. OTISTA 84 JEMBER	-	1970	0	HakPakai	1	APBD II	187.500.000	kemlangli	1.3.3.1	NO		-	-
Kantor Kelurahan	-	1	-	-	-	-	-	0	-	-	1975	0	-	0	-	144.000.000	kelsempusari	1.3.3.1	NO	3.11.01.01.01	1.3.3.1	TRUE
Rehab. Gedung Kantor Kelurahan	-	0	-	-	-	-	-	0	-	-	2012	0	-	0	-	59.172.200	kelsempusari	1.3.3.1	-	3.11.01.01.01	1.3.3.1	TRUE
Bangunan gedung kantor (rehab)	-	0	-	-	-	-	-	0	-	-	2014	0	-	0	-	48.494.000	kelsempusari	1.3.3.1	-	3.11.01.01.01	1.3.3.1	TRUE
Rehap Gedung Kantor Kelurahan	-	0	-	-	-	-	-	0	-	-	2015	0	-	0	-	48.439.000	kelsempusari	1.3.3.1	-	3.11.01.01.01	1.3.3.1	TRUE
Rehab Gedung	-	0	-	-	-	-	-	0	-	-	2016	0	-	0	-	71.970.000	kelsempusari	1.3.3.1	-	3.11.01.01.01	1.3.3.1	TRUE

Tabel : 2.7

KIB D (JALAN IIRIGASI DAN JARINGAN)
Sarana Dan Prasarana Kecamatan

Jenis Barang / Nama Barang	Nomor		Kontruksi (bertingkat/tidak)	Panjang (m)	Lebar (m)	Luas (m2)	Letak /Loka si	Dokumen		Status Tanah	No.Ko de Tanah	Asal Usul	Harga	Kondisi			Ket.	Kode Katego ri	Eks com p	Kode Kategori Terbaru	Kode Kat. Lama	Cek Kat. Baru dengan Kat. Lama
	Kode Brg	Reg						Tggl	No.					Baik	Kura ng Baik	Rusak Berat						
1	2	3	4	5	6	7	8	9	10	11	12	13	14	15	16	17	18	19	20	21	22	23
Pengaspalan Jl.Trunojoyo Gang V	-	1	Permanen	1	1	1	-	2014	-	-	0	APBD	31.988.850	-	-	-	kelcepat ihan	1.3.4.1	NO	4.13.01.3.6	1.3.4.1	TRUE
Pengaspalan Jl.Diponegoro I	-	1	Permanen	1	1	1	-	2014	-	-	0	APBD	39.713.850	-	-	-	kelcepat ihan	1.3.4.1	NO	4.13.01.3.6	1.3.4.1	TRUE
Pengaspalan Jl.Gatot Subroto III	-	1	Permanen	1	1	1	-	2014	-	-	0	APBD	32.148.850	-	-	-	kelcepat ihan	1.3.4.1	NO	4.13.01.3.6	1.3.4.1	TRUE
Pengaspalan Jl. Diponegoro Gg Jie	-	1	Permanen	1	1	1	-	2014	-	-	0	APBD	41.933.850	-	-	-	kelcepat ihan	1.3.4.1	NO	4.13.01.3.6	1.3.4.1	TRUE
Pengaspalan Jl. Diponegoro Gg Jie	-	1	Permanen	1	1	1	-	2015	-	-	0	APBD	42.012.975	-	-	-	kelcepat ihan	1.3.4.1	NO	4.13.01.3.6	1.3.4.1	TRUE
Pengaspalan Jl.Gatot Subroto I	-	1	Permanen	1	1	1	-	2015	-	-	0	APBD	40.011.975	-	-	-	kelcepat ihan	1.3.4.1	NO	4.13.01.3.6	1.3.4.1	TRUE
PengaspalanJl.Gat ot Subroto IV	-	1	Permanen	1	1	1	-	2015	-	-	0	APBD	32.012.975	-	-	-	kelcepat ihan	1.3.4.1	NO	4.13.01.3.6	1.3.4.1	TRUE
PengaspalanJl.Seti a Budi	-	1	Permanen	1	1	1	-	2015	-	-	0	APBD	32.116.975	-	-	-	kelcepat ihan	1.3.4.1	NO	4.13.01.3.6	1.3.4.1	TRUE
Pembangunan &NormalisasiSalur an	-	1	Permanen	1	1	1	-	2010	-	-	0	APBD	16.852.775	-	-	-	kelcepat ihan	1.3.4.3	NO	4.14.01.4.4	1.3.4.3	TRUE
Pengaspalan Jl. Kartini	-	1	Permanen	1	1	1	-	2016	-	-	0	APBD	32.499.000	-	-	-	kelcepat ihan	1.3.4.1	NO	4.13.01.3.6	1.3.4.1	TRUE
Pengaspalan Jl. Gatot Subroto IV	-	1	Permanen	1	1	1	-	2016	-	-	0	APBD	62.470.000	-	-	-	kelcepat ihan	1.3.4.1	NO	4.13.01.3.6	1.3.4.1	TRUE
PengaspalanJl.Gat ot Subroto III	-	1	Permanen	1	1	1	-	2016	-	-	0	APBD	32.500.000	-	-	-	kelcepat ihan	1.3.4.1	NO	4.13.01.3.6	1.3.4.1	TRUE
PengaspalanJl.Rad enPatah VI	-	1	Permanen	1	1	1	-	2016	-	-	0	APBD	32.482.000	-	-	-	kelcepat ihan	1.3.4.1	NO	4.13.01.3.6	1.3.4.1	TRUE
Pengaspalan Jl. Raden Patah VIII	-	1	Permanen	1	1	1	-	2016	-	-	0	APBD	37.164.000	-	-	-	kelcepat ihan	1.3.4.1	NO	4.13.01.3.6	1.3.4.1	TRUE
Jalan Harsoyo	-	1	Permanen	1	1	1	-	2009	-	-	1	APBD	48.300.000	Baik	Baik	Baik	kelmang li	1.3.4.1	NO	4.13.01.3.6	1.3.4.1	TRUE
Jalan Kauman	-	1	Permanen	1	1	1	-	2009	-	-	1	APBD	33.650.000	Baik	Baik	Baik	kelmang li	1.3.4.1	NO	4.13.01.3.6	1.3.4.1	TRUE

Renstra Perubahan Kecamatan Kaliwates 2021-2026

Jalan M. Yasin	-	1	Permanen	1	1	1	-	2009	-	-	1	APBD	25.600.000	Baik	Baik	Baik	kelmang li	1.3.4.1	NO	4.13.01.3.6	1.3.4.1	TRUE
Jalan Tanjung	-	1	Permanen	1	1	1	-	2010	-	-	1	APBD	49.182.865	Baik	Baik	Baik	kelmang li	1.3.4.1	NO	4.13.01.3.6	1.3.4.1	TRUE
Jalan Cempaka	-	1	Permanen	1	1	1	-	2011	-	-	1	APBD	32.000.000	Baik	Baik	Baik	kelmang li	1.3.4.1	NO	4.13.01.3.6	1.3.4.1	TRUE
Jalan Tanjung	-	1	Permanen	1	1	1	-	2011	-	-	1	APBD	72.121.100	Baik	Baik	Baik	kelmang li	1.3.4.1	NO	4.13.01.3.6	1.3.4.1	TRUE
Jalan Tanjung	-	1	Permanen	1	1	1	-	2012	-	-	1	APBD	104.280.80 0	Baik	Baik	Baik	kelmang li	1.3.4.1	NO	4.13.01.3.6	1.3.4.1	TRUE
Jalan Tanjung	-	1	Permanen	1	1	1	-	2013	-	-	1	APBD	97.846.000	Baik	Baik	Baik	kelmang li	1.3.4.1	NO	4.13.01.3.6	1.3.4.1	TRUE
Saluran Drainase	-	1	Permanen	1	1	1	-	2013	-	-	1	APBD	30.815.000	Baik	Baik	Baik	kelmang li	1.3.4.3	NO	4.14.01.4.4	1.3.4.3	TRUE
Jalan Tanjung	-	1	Permanen	1	1	1	-	2014	-	-	1	APBD	104.330.00 0	Baik	Baik	Baik	kelmang li	1.3.4.1	NO	4.13.01.3.6	1.3.4.1	TRUE
Jalan Cempaka	-	1	Permanen	1	1	1	-	2014	-	-	1	APBD	34.405.000	Baik	Baik	Baik	kelmang li	1.3.4.1	NO	4.13.01.3.6	1.3.4.1	TRUE
Jalan Harsoyo	-	1	Permanen	1	1	1	-	2015	-	-	1	APBD	138.880.50 0	Baik	Baik	Baik	kelmang li	1.3.4.1	NO	4.13.01.3.6	1.3.4.1	TRUE
Jalan Lingkungan	-	1	Permanen	1	1	1	-	2016	-	-	1	APBD	199.301.00 0	Baik	Baik	Baik	kelmang li	1.3.4.1	NO	4.13.01.3.6	1.3.4.1	TRUE
Jalan Desa	-	1	-	0	0	0	-	2009	-	-	0	-	122.678.00 0	B	B	B	kelsemp usari	1.3.4.1	NO	4.13.01.4.1	1.3.4.1	TRUE
Plensengan Jln. Cadika (Km 1)	-	1	-	0	0	0	-	2010	-	-	0	-	24.862.000	-	-	-	kelsemp usari	1.3.4.1	NO	4.13.01.3.6	1.3.4.1	TRUE
Plensengan & Pengaspalan Jln. BelakangA uto 2000	-	1	-	0	0	0	-	2010	-	-	0	-	41.350.000	-	-	-	kelsemp usari	1.3.4.1	NO	4.13.01.3.6	1.3.4.1	TRUE
Pengaspalan Jalan Candika	-	1	-	0	0	0	-	2010	-	-	0	-	47.763.850	-	-	-	kelsemp usari	1.3.4.1	NO	4.13.01.3.6	1.3.4.1	TRUE
Konstruksi Jalan	-	1	-	0	0	0	-	2011	-	-	0	-	149.030.15 0	-	-	-	kelsemp usari	1.3.4.1	NO	4.13.01.3.6	1.3.4.1	TRUE
Jalan Rw 013 Kelurahan Sempusari	-	1	-	0	0	0	-	2012	-	-	0	-	63.175.000	-	-	-	kelsemp usari	1.3.4.1	NO	4.13.01.3.6	1.3.4.1	TRUE
Plensengan Jl. Cadika (Km 3) Kelurahan Sempusari	-	1	-	0	0	0	-	2012	-	-	0	-	26.087.750	-	-	-	kelsemp usari	1.3.4.1	NO	4.13.01.3.6	1.3.4.1	TRUE
Konstruksi Jalan (A)	-	1	-	0	0	0	-	2013	-	-	0	-	42.653.400	-	-	-	kelsemp usari	1.3.4.1	NO	4.13.01.3.6	1.3.4.1	TRUE
Konstruksi Jalan (B)	-	1	-	0	0	0	-	2013	-	-	0	-	104.945.70 0	-	-	-	kelsemp usari	1.3.4.1	NO	4.13.01.3.6	1.3.4.1	TRUE
Pengaspalan Jalan Sempusari	-	1	-	0	0	0	-	2014	-	-	0	-	43.292.550	-	-	-	kelsemp usari	1.3.4.1	NO	4.13.01.3.6	1.3.4.1	TRUE

Renstra Perubahan Kecamatan Kaliwates 2021-2026

Pengaspalan Jalan Sempusari	-	1	-	0	0	0	-	2014	-	-	0	-	104.428.150	-	-	-	kelsemp usari	1.3.4.1	NO	4.13.01.3.6	1.3.4.1	TRUE
Pengaspalan Jalan cadika dalam	-	1	-	0	0	0	-	2015	-	-	0	-	48.707.340	-	-	-	kelsemp usari	1.3.4.1	NO	4.13.01.3.6	1.3.4.1	TRUE
Pengaspalan Jalan durbugen	-	1	-	0	0	0	-	2015	-	-	0	-	48.567.340	-	-	-	kelsemp usari	1.3.4.1	NO	4.13.01.3.6	1.3.4.1	TRUE
Pengaspalan Jalan hayam wuruk	-	1	-	0	0	0	-	2015	-	-	0	-	48.489.340	-	-	-	kelsemp usari	1.3.4.1	NO	4.13.01.3.6	1.3.4.1	TRUE
Pengaspalan Jalan lumba lumba IV	-	1	-	0	0	0	-	2015	-	-	0	-	49.167.340	-	-	-	kelsemp usari	1.3.4.1	NO	4.13.01.3.6	1.3.4.1	TRUE
Penahan dinding jalan jncadika	-	1	-	0	0	0	-	2015	-	-	0	-	48.618.340	-	-	-	kelsemp usari	1.3.4.1	NO	4.13.01.3.6	1.3.4.1	TRUE
Pemb Jalan Lumba-Lumba 1	-	1	-	0	0	0	-	2016	-	-	0	-	108.802.059	-	-	-	kelsemp usari	1.3.4.1	NO	4.13.01.3.6	1.3.4.1	TRUE
Pemb Jalan Cadika	-	1	-	0	0	0	-	2016	-	-	0	-	44.656.872	-	-	-	kelsemp usari	1.3.4.1	NO	4.13.01.3.6	1.3.4.1	TRUE
Pemb Jalan Ikan Paus	-	1	-	0	0	0	-	2016	-	-	0	-	43.352.069	-	-	-	kelsemp usari	1.3.4.1	NO	4.13.01.3.6	1.3.4.1	TRUE
Jalan Kabupaten	-	1	Permanen	1	1	1	-	2008	-	-	1	APBD II	578.644.500	baik	baik	baik	keckaliw ates	1.3.4.1	NO	4.13.01.3.6	1.3.4.1	TRUE
Jalan Kabupaten	-	1	Permanen	1	1	1	-	2009	-	-	1	APBD II	238.498.000	baik	baik	baik	keckaliw ates	1.3.4.1	NO	4.13.01.3.6	1.3.4.1	TRUE
Jln. Arowana Gg. PatihanKel. Kebonagung	-	1	Permanen	1	1	1	-	2010	-	-	1	APBD II	43.468.431	baik	baik	baik	keckaliw ates	1.3.4.1	NO	4.13.01.3.6	1.3.4.1	TRUE
Jln. Cokroaminoto III Kel. Jember Kidul	-	1	Permanen	1	1	1	-	2010	-	-	1	APBD II	131.540.899	baik	baik	baik	keckaliw ates	1.3.4.1	NO	4.13.01.3.6	1.3.4.1	TRUE
Jln. Imam Bonjol Gg Masjid Kel. TegalBesar	-	1	Permanen	1	1	1	-	2010	-	-	1	APBD II	53.243.235	baik	baik	baik	keckaliw ates	1.3.4.1	NO	4.13.01.3.6	1.3.4.1	TRUE
Jalan Konstruksi Jalan	-	1	Permanen	1	1	1	-	2011	-	-	1	APBD II	297.918.500	baik	baik	baik	keckaliw ates	1.3.4.1	NO	4.13.01.3.6	1.3.4.1	TRUE
Jalan Paving Jalan Lingkungan Kedung piring	-	1	Permanen	1	1	1	-	2012	-	-	1	APBD II	47.328.000	baik	baik	baik	keckaliw ates	1.3.4.1	NO	4.13.01.3.6	1.3.4.1	TRUE
Jalan JalanTrunojoyo IX Kelurahan Kapatihan	-	1	Permanen	1	1	1	-	2012	-	-	1	APBD II	55.109.000	baik	baik	baik	keckaliw ates	1.3.4.1	NO	4.13.01.3.6	1.3.4.1	TRUE
Jalan Jalan Arowana Gang Patihan	-	1	Permanen	1	1	1	-	2012	-	-	1	APBD II	56.704.000	baik	baik	baik	keckaliw ates	1.3.4.1	NO	4.13.01.3.6	1.3.4.1	TRUE
Pengaspalan Jalan Arowana Gg Pandebesri	-	1	Permanen	1	1	1	-	2013	-	-	1	APBD II	69.336.390	baik	baik	baik	keckaliw ates	1.3.4.1	NO	4.13.01.3.6	1.3.4.1	TRUE

Renstra Perubahan Kecamatan Kaliwates 2021-2026

Pengaspalan Jalan Gajah Mada Gg XXXI	-	1	Permanen	1	1	1	-	2013	-	-	1	APBD II	69.571.890	baik	baik	baik	kecaliwates	1.3.4.1	NO	4.13.01.3.6	1.3.4.1	TRUE
Paving Jalan Lingkungan Krajan Barat	-	1	Permanen	1	1	1	-	2013	-	-	1	APBD II	65.456.890	baik	baik	baik	kecaliwates	1.3.4.1	NO	4.13.01.3.6	1.3.4.1	TRUE
Paving Jalan HayamWuruk Gg XIX	-	1	Permanen	1	1	1	-	2013	-	-	1	APBD II	49.684.890	baik	baik	baik	kecaliwates	1.3.4.1	NO	4.13.01.3.6	1.3.4.1	TRUE
Pengaspalan Jalan Lingkungan Wonosari	-	1	Permanen	1	1	1	-	2013	-	-	1	APBD II	39.001.890	baik	baik	baik	kecaliwates	1.3.4.1	NO	4.13.01.3.6	1.3.4.1	TRUE
Pengaspalan Jalan Diponegoro	-	1	Permanen	1	1	1	-	2014	-	-	1	APBD II	49.642.525	baik	baik	baik	kecaliwates	1.3.4.1	NO	4.13.01.3.6	1.3.4.1	TRUE
Pengaspalan Jalan Lingk. Gumuk Bago	-	1	Permanen	1	1	1	-	2014	-	-	1	APBD II	88.892.525	baik	baik	baik	kecaliwates	1.3.4.1	NO	4.13.01.3.6	1.3.4.1	TRUE
Pengaspalan Jalan Kertanegara VII	-	1	Permanen	1	1	1	-	2014	-	-	1	APBD II	73.142.525	baik	baik	baik	kecaliwates	1.3.4.1	NO	4.13.01.3.6	1.3.4.1	TRUE
Pengaspalan Jalan Gajah Mada XXXI	-	1	Permanen	1	1	1	-	2014	-	-	1	APBD II	81.692.525	baik	baik	baik	kecaliwates	1.3.4.1	NO	4.13.01.3.6	1.3.4.1	TRUE
Pengaspalan Jalan Cadika Dalam	-	1	Permanen	1	1	1	-	2015	-	-	1	APBD II	82.807.420	baik	baik	baik	kecaliwates	1.3.4.1	NO	4.13.01.3.6	1.3.4.1	TRUE
Pengaspalan Jalan Lingk. Kedung piring	-	1	Permanen	1	1	1	-	2015	-	-	1	APBD II	75.507.420	baik	baik	baik	kecaliwates	1.3.4.1	NO	4.13.01.3.6	1.3.4.1	TRUE
Pengaspalan Jalan Padatkarya II	-	1	Permanen	1	1	1	-	2015	-	-	1	APBD II	56.757.420	baik	baik	baik	kecaliwates	1.3.4.1	NO	4.13.01.3.6	1.3.4.1	TRUE
Pengaspalan Jalan Nusantara Blok GB-GC	-	1	Permanen	1	1	1	-	2015	-	-	1	APBD II	55.477.420	baik	baik	baik	kecaliwates	1.3.4.1	NO	4.13.01.3.6	1.3.4.1	TRUE
Pengaspalan Jalan Sunan Bonang	-	1	Permanen	1	1	1	-	2015	-	-	1	APBD II	97.202.420	baik	baik	baik	kecaliwates	1.3.4.1	NO	4.13.01.3.6	1.3.4.1	TRUE
Bangunan Air Drainase	-	1	Permanen	1	1	1	-	2008	-	-	1	APBD II	45.262.300	baik	baik	baik	kecaliwates	1.3.4.10	NO	4.14.08.2.2	1.3.4.10	TRUE
Pengaspalan Jl. Gajah Mada XIV	-	1	Permanen	1	1	1	-	2016	-	-	1	APBD II	84.160.000	baik	baik	baik	kecaliwates	1.3.4.1	NO	4.13.01.3.6	1.3.4.1	TRUE
Pengaspalan Jl. Jum'at	-	1	Permanen	1	1	1	-	2016	-	-	1	APBD II	114.160.000	baik	baik	baik	kecaliwates	1.3.4.1	NO	4.13.01.3.6	1.3.4.1	TRUE
Pengaspalan Jl. Sunan Bonang	-	1	Permanen	1	1	1	-	2016	-	-	1	APBD II	99.160.000	baik	baik	baik	kecaliwates	1.3.4.1	NO	4.13.01.3.6	1.3.4.1	TRUE
Lapen Aspal Lingk. Gumuk Bago	-	1	LAPEN ASPAL	0	0	0	Lingk. Gumuk bago	2009	027/02/s pk/3 5.09.01.2 007/2009	-	0	APBD 2009	38.571.666	RB	RB	RB	keltegal besar	1.3.4.1	NO	4.13.01.3.6	1.3.4.1	TRUE

Renstra Perubahan Kecamatan Kaliwates 2021-2026

Lapen Aspal Lingk. Tumpengsari	-	1	LAPEN ASPAL	0	0	0	Lingk. Tumpengsari	2009	027/02/s pk/3 5.09.01.2 007/2009	-	0	APBD 2009	38.571.666	KB	KB	KB	keltegal besar	1.3.4.1	NO	4.13.01.3.6	1.3.4.1	TRUE
Lapen Aspal Lingk. Muktisari	-	1	LAPEN ASPAL	0	0	0	Lingk. Muktisari	2009	027/02/s pk/3 5.09.01.2 007/2009	-	0	APBD 2009	38.571.667	KB	KB	KB	keltegal besar	1.3.4.1	NO	4.13.01.3.6	1.3.4.1	TRUE
Lapen Aspal Lingk. Kebun Indah	-	1	LAPEN ASPAL	0	0	0	Lingk. Kebun Indah	2010	027/02/s pk/3 5.09.01.2 007/2010	-	0	APBD 2010	39.200.000	B	B	B	keltegal besar	1.3.4.1	NO	4.13.01.3.6	1.3.4.1	TRUE
Lapen Aspal Lingk. Gumuksari	-	1	LAPEN ASPAL	0	0	0	Lingk. Gumuksari	2010	027/02/s pk/0 1.20 07/2 010	-	0	APBD 2010	46.569.404	B	B	B	keltegal besar	1.3.4.1	NO	4.13.01.3.6	1.3.4.1	TRUE
Lapen Aspal Lingk. Gumuk bago	-	1	LAPEN ASPAL	0	0	0	Lingk. Gumuk bago	2011	027/01/s pk/3 5.09.01.2 007/2011	-	0	APBD 2011	48.072.117	B	B	B	keltegal besar	1.3.4.1	NO	4.13.01.3.6	1.3.4.1	TRUE
Lapen Aspal Lingk. Kedung Piring	-	1	LAPEN ASPAL	0	0	0	Lingk. Kedung Piring	2011	027/02/s pk/3 5.09.01.2 007/2011	-	0	APBD 2011	48.072.117	KB	KB	KB	keltegal besar	1.3.4.1	NO	4.13.01.3.6	1.3.4.1	TRUE
Paving Lingk. Krajan Timur	-	1	PAVING	0	0	0	Lingk. Krajan Timur	2011	027/03/s pk/3 5.09.01.2 007/2011	-	0	APBD 2011	48.072.117	B	B	B	keltegal besar	1.3.4.1	NO	4.13.01.3.6	1.3.4.1	TRUE

Renstra Perubahan Kecamatan Kaliwates 2021-2026

LapenAspal Lingk. Muktisari	-	1	LAPEN ASPAL	0	0	0	Lingk. Mukti sari	2012	027/03/S PK/0 1.20 07/2 012	-	0	APBD 2012	45.075.000	B	B	B	keltegal besar	1.3.4.1	NO	4.13.01.3.6	1.3.4.1	TRUE
Lapen AspalLingk. KarangAnyar	-	1	LAPEN ASPAL	0	0	0	Lingk. KarangAnyar	2012	027/01/S PK/0 1.20 07/2 012	-	0	APBD 2012	45.097.000	B	B	B	keltegal besar	1.3.4.1	NO	4.13.01.3.6	1.3.4.1	TRUE
Lapen Aspal Lingk. Tumpengsari	-	1	LAPEN ASPAL	0	0	0	Lingk. Tumpeng	2012	027/02/S PK/0 1.20 07/2 012	-	0	APBD 2012	58.466.850	B	B	B	keltegal besar	1.3.4.1	NO	4.13.01.3.6	1.3.4.1	TRUE
Lapen Aspal Lingk. Krajan Barat	-	1	LAPEN ASPAL	0	0	0	Lingk. Krajan Barat	2013	027/01/S PK/0 1.20 07/2 013	-	0	APBD 2013	74.082.250	B	B	B	keltegal besar	1.3.4.1	NO	4.13.01.3.6	1.3.4.1	TRUE
Lapen Aspal Lingk. Krajan Timur	-	1	LAPEN ASPAL	0	0	0	Lingk. Kebun Indah	2013	027/01/S PK/0 1.20 07/2 013	-	0	APBD 2013	73.032.250	B	B	B	keltegal besar	1.3.4.1	NO	4.13.01.3.6	1.3.4.1	TRUE
Lapen Aspal Lingk. Gumuk Bago	-	1	LAPEN ASPAL	0	0	0	Lingk. Gumuk Bago	2014	027/34/S PK/0 1.20 07/2 013	-	0	APBD 2014	74.761.800	B	B	B	keltegal besar	1.3.4.1	NO	4.13.01.3.6	1.3.4.1	TRUE
Lapen AspalLingk. KedungPiring	-	1	LAPEN ASPAL	0	0	0	Lingk. KedungPiring	2014	027/501/SPK/01.2 007/2013	-	0	APBD 2014	74.819.500	B	B	B	keltegal besar	1.3.4.1	NO	4.13.01.3.6	1.3.4.1	TRUE
Paving Lingk. Kedung Piring	-	1	PAVINGISASI	0	0	0	Lingk. KedungPiring	2015	027/96/S PK/0 1.20 07/2 015	-	0	APBD 2015	72.383.850	B	B	B	keltegal besar	1.3.4.1	NO	4.13.01.3.6	1.3.4.1	TRUE

Renstra Perubahan Kecamatan Kaliwates 2021-2026

Paving Jl. Basuki rahmat	-	1	PAVINGISASI	0	0	0	Jl. Basuki Rahmat	2015	027/64/S PK/0 1.20 07/2 015	-	0	APBD 2015	72.379.850	B	B	B	keltegal besar	1.3.4.1	NO	4.13.01.3.6	1.3.4.1	TRUE
Pavingisasi Lingk. KedungP iring	-	1	PAVINGISASI	0	0	0	Lingk. KedungPiring	2016	027/133/SPK/01.2 007/2015	-	0	APBD 2016	70.718.000	B	B	B	keltegal besar	1.3.4.1	NO	4.13.01.3.6	1.3.4.1	TRUE
Pavingisasi Lingk. Muktisari	-	1	PAVINGISASI	0	0	0	Lingk. Muktisari	2016	027/81/S PK/0 1.20 07/2 015	-	0	APBD 2016	69.771.000	B	B	B	keltegal besar	1.3.4.1	NO	4.13.01.3.6	1.3.4.1	TRUE
Pavingisasi Lingk. Basuki Rahmat	-	1	PAVINGISASI	0	0	0	Lingk. Basuki Rahmat	2016	027/68/S PK/0 1.20 07/2 015	-	0	APBD 2016	58.802.000	B	B	B	keltegal besar	1.3.4.1	NO	4.13.01.3.6	1.3.4.1	TRUE
JALAN DESA	-	1	Permanen	1	1	1	-	2009	-	-	1	APBD II	112.730.000	Baik	Baik	Baik	keljemb erkidul	1.3.4.1	NO	4.13.01.4.1	1.3.4.1	TRUE
JALAN DESA	-	1	Permanen	1	1	1	-	2010	-	-	1	APBD II	86.790.300	Baik	Baik	Baik	keljemb erkidul	1.3.4.1	NO	4.13.01.4.1	1.3.4.1	TRUE
KONSTRUKSI JALAN	-	1	Permanen	1	1	1	-	2011	-	-	1	APBD II	148.595.500	Baik	Baik	Baik	keljemb erkidul	1.3.4.1	NO	4.13.01.3.6	1.3.4.1	TRUE
Pengaspalan jalan Kenanga III	-	1	Permanen	1	1	1	-	2012	-	-	1	APBD II	40.043.000	Baik	Baik	Baik	keljemb erkidul	1.3.4.1	NO	4.13.01.3.6	1.3.4.1	TRUE
Pengaspalan jalan Kertabumi IV	-	1	Permanen	1	1	1	-	2012	-	-	1	APBD II	48.347.000	Baik	Baik	Baik	keljemb erkidul	1.3.4.1	NO	4.13.01.3.6	1.3.4.1	TRUE
Pengaspalanj alan Kenanga VI	-	1	Permanen	1	1	1	-	2012	-	-	1	APBD II	60.513.350	Baik	Baik	Baik	keljemb erkidul	1.3.4.1	NO	4.13.01.3.6	1.3.4.1	TRUE
Konstruksi Jalan	-	1	Permanen	1	1	1	-	2013	-	-	1	APBD II	4.446.000	Baik	Baik	Baik	keljemb erkidul	1.3.4.1	YES	4.13.01.3.6	1.3.4.1	TRUE
Konstruksi Jalan	-	1	Permanen	1	1	1	-	2013	-	-	1	APBD II	5.928.000	Baik	Baik	Baik	keljemb erkidul	1.3.4.1	YES	4.13.01.3.6	1.3.4.1	TRUE
Konstruksi Jalan	-	1	Permanen	1	1	1	-	2013	-	-	1	APBD II	40.549.000	Baik	Baik	Baik	keljemb erkidul	1.3.4.1	NO	4.13.01.3.6	1.3.4.1	TRUE
Konstruksi Jalan	-	1	Permanen	1	1	1	-	2013	-	-	1	APBD II	47.208.500	Baik	Baik	Baik	keljemb erkidul	1.3.4.1	NO	4.13.01.3.6	1.3.4.1	TRUE
Konstruksi Jalan	-	1	Permanen	1	1	1	-	2013	-	-	1	APBD II	48.443.000	Baik	Baik	Baik	keljemb erkidul	1.3.4.1	NO	4.13.01.3.6	1.3.4.1	TRUE
Pengaspalan Jl. Kenanga I Jbr	-	1	Permanen	1	1	1	-	2014	-	-	1	APBD II	51.019.734	Baik	Baik	Baik	keljemb erkidul	1.3.4.1	NO	4.13.01.3.6	1.3.4.1	TRUE

Renstra Perubahan Kecamatan Kaliwates 2021-2026

Pengaspalan Jl. Kenanga VI Jbr	-	1	Permanen	1	1	1	-	2014	-	-	1	APBD II	45.939.733	Baik	Baik	Baik	keljemb erkidul	1.3.4.1	NO	4.13.01.3.6	1.3.4.1	TRUE
Pengaspalan Jl. Melati XIV Jbr	-	1	Permanen	1	1	1	-	2014	-	-	1	APBD II	48.799.732	Baik	Baik	Baik	keljemb erkidul	1.3.4.1	NO	4.13.01.3.6	1.3.4.1	TRUE
Pengaspalan Jalan RW.028	-	1	Permanen	1	1	1	-	2015	-	-	1	APBD II	50.070.900	Baik	Baik	Baik	keljemb erkidul	1.3.4.1	NO	4.13.01.3.6	1.3.4.1	TRUE
Pengaspalan Jl. SunanMuria	-	1	Permanen	1	1	1	-	2015	-	-	1	APBD II	46.410.900	Baik	Baik	Baik	keljemb erkidul	1.3.4.1	NO	4.13.01.3.6	1.3.4.1	TRUE
Pengaspalan Jl. Kenanga RW. 19	-	1	Permanen	1	1	1	-	2015	-	-	1	APBD II	49.270.900	Baik	Baik	Baik	keljemb erkidul	1.3.4.1	NO	4.13.01.3.6	1.3.4.1	TRUE
Pengaspalan Jl. Sunan Muria Jember	-	1	Permanen	1	1	1	-	2016	-	-	0	APBD II	50.429.669	Baik	Baik	Baik	keljemb erkidul	1.3.4.1	NO	4.13.01.3.6	1.3.4.1	TRUE
Pengaspalan Jl. Melati RW.028	-	1	Permanen	1	1	1	-	2016	-	-	0	APBD II	47.711.381	Baik	Baik	Baik	keljemb erkidul	1.3.4.1	NO	4.13.01.3.6	1.3.4.1	TRUE
Pengaspalan Jl.Melati RW.029	-	1	Permanen	1	1	1	-	2016	-	-	0	APBD II	49.059.652	Baik	Baik	Baik	keljemb erkidul	1.3.4.1	NO	4.13.01.3.6	1.3.4.1	TRUE
Pengaspalan Jl. Hos Cokroaminoto RW. 34	-	1	-	0	0	0	-	2016	-	-	0	APBD II	47.461.299	Baik	Baik	Baik	keljemb erkidul	1.3.4.1	NO	4.13.01.3.6	1.3.4.1	TRUE
Jl. Kabupaten	-	1	Jalan	0	3	0	Jln Terata i VII	2009	-	-	0	-	108.210.000	Baik	Baik	Baik	kelkaliw ates	1.3.4.1	NO	4.13.01.3.6	1.3.4.1	TRUE
Jl. Gajah Mada XXVI	-	1	Jalan	0	3	0	Jln. Gajah Mada XXVI	2010	1	HakP akai	0	APBD	33.775.000	Baik	Baik	Baik	kelkaliw ates	1.3.4.1	NO	4.13.01.3.6	1.3.4.1	TRUE
Jl.GajahMada XIV	-	1	Jalan	0	3	0	Jln. Gajah Mada XIV	2010	2	HakP akai	0	APBD	32.772.000	Baik	Baik	Baik	kelkaliw ates	1.3.4.1	NO	4.13.01.3.6	1.3.4.1	TRUE
Jl. Gajah Mada XXV	-	1	Jalan	0	3	0	Jln. Gajah Mada XXV	2010	2	HakP akai	0	APBD	41.050.600	Baik	Baik	Baik	kelkaliw ates	1.3.4.1	NO	4.13.01.3.6	1.3.4.1	TRUE
Kontruksi Jalan	-	1	-	0	0	0	-	2011	-	-	0	-	121.026.000	Baik	Baik	Baik	kelkaliw ates	1.3.4.1	NO	4.13.01.3.6	1.3.4.1	TRUE
Jl. Imam Bonjol VI	-	1	Jalan	0	3	0	Jln. Imam Bonjol VI	2012	1	HakP akai	0	APBD	47.362.600	Baik	Baik	Baik	kelkaliw ates	1.3.4.1	NO	4.13.01.3.6	1.3.4.1	TRUE
Jl. Teratai VII	-	1	Jalan	0	3	0	Jln. Terata i VII	2012	1	HakP akai	0	APBD	30.576.500	Baik	Baik	Baik	kelkaliw ates	1.3.4.1	NO	4.13.01.3.6	1.3.4.1	TRUE
Jl. HayamWuruk I dan II	-	1	Jalan	0	3	0	Jln. Haya mWur	2012	2	HakP akai	0	APBD	37.560.000	Baik	Baik	Baik	kelkaliw ates	1.3.4.1	NO	4.13.01.3.6	1.3.4.1	TRUE

Renstra Perubahan Kecamatan Kaliwates 2021-2026

							uk I dan II															
Konstruksi Jalan	-	1	-	0	0	0	-	2013	-	-	0	-	4.095.000	Baik	Baik	Baik	kelkaliwates	1.3.4.1	YES	4.13.01.3.6	1.3.4.1	TRUE
Konstruksi Jalan	-	1	-	0	0	0	-	2013	-	-	0	-	5.460.000	Baik	Baik	Baik	kelkaliwates	1.3.4.1	YES	4.13.01.3.6	1.3.4.1	TRUE
Jl. Imam Bonjol VII	-	1	Jalan	0	3	0	Jln Imam Bonjol Gg. 7	2013	3	HakPakai	0	APBD	37.197.500	Baik	Baik	Baik	kelkaliwates	1.3.4.1	NO	4.13.01.3.6	1.3.4.1	TRUE
Jl. HayamWuruk I	-	1	Jalan	0	3	0	Jln. HayamWuruk I	2013	1	HakPakai	0	APBD	48.560.000	Baik	Baik	Baik	kelkaliwates	1.3.4.1	NO	4.13.01.3.6	1.3.4.1	TRUE
Jl. Jaya Negara VIII	-	1	Jalan	0	3	0	Jln. Jaya Negara Gg. 8	2013	2	HakPakai	0	APBD	49.560.000	Baik	Baik	Baik	Kelkaliwates	1.3.4.1	NO	4.13.01.3.6	1.3.4.1	TRUE
Jl. HayamWuruk	-	1	Jalan	0	3	0	Jln. HayamWuruk	2014	3	HakPakai	0	APBD	72.837.900	Baik	Baik	Baik	Kelkaliwates	1.3.4.1	NO	4.13.01.3.6	1.3.4.1	TRUE
Jl. Karang Waru	-	1	Jalan	0	3	0	Jln. Karang Waru	2014	38	HakPakai	0	APBD	37.947.900	Baik	Baik	Baik	Kelkaliwates	1.3.4.1	NO	4.13.01.3.6	1.3.4.1	TRUE
Jl. Gajah Mada	-	1	Jalan	0	3	0	Jln. Gajah Mada	2014	38	HakPakai	0	APBD	37.927.900	Baik	Baik	Baik	Kelkaliwates	1.3.4.1	NO	4.13.01.3.6	1.3.4.1	TRUE
Jl. Gajah Mada XIV	-	1	Jalan	0	0	0	Jl. Gajah Mada XIV	2015	-	-	0	APBD	33.611.000	Baik	Baik	Baik	Kelkaliwates	1.3.4.1	NO	4.13.01.3.6	1.3.4.1	TRUE
Jl. Imam Bonjol	-	1	Jalan	0	0	0	Jl. Imam Bonjol	2015	-	-	0	APBD	32.068.000	Baik	Baik	Baik	Kelkaliwates	1.3.4.1	NO	4.13.01.3.6	1.3.4.1	TRUE
Jl. Karang Waru	-	1	Jalan	0	0	0	Jl. Karangwaru	2015	-	-	0	APBD	32.064.900	Baik	Baik	Baik	kelkaliwates	1.3.4.1	NO	4.13.01.3.6	1.3.4.1	TRUE
Paving Jl. HayamWuruk III	-	1	Jalan	0	0	0	Jl. Hayamwuruk I	2016	-	-	0	APBD	48.301.200	Baik	Baik	Baik	kelkaliwates	1.3.4.1	NO	4.13.01.3.6	1.3.4.1	TRUE
Paving Jl. Imam Bonjol	-	1	Jalan	0	0	0	Jl. Imam Bonjol	2016	-	-	0	APBD	48.350.100	Baik	Baik	Baik	kelkaliwates	1.3.4.1	NO	4.13.01.3.6	1.3.4.1	TRUE

Renstra Perubahan Kecamatan Kaliwates 2021-2026

Paving Jl. Teratai	-	1	Jalan	0	0	0	Jl. Teratai	2016	-	-	0	APBD	49.389.300	Baik	Baik	Baik	kelkaliwates	1.3.4.1	NO	4.13.01.3.6	1.3.4.1	TRUE
Paving Jl. Gajah Mada XII	-	1	Jalan	0	0	0	Jl. Gajah Mada XII	2016	-	-	0	APBD	50.564.400	Baik	Baik	Baik	kelkaliwates	1.3.4.1	NO	4.13.01.3.6	1.3.4.1	TRUE
JALAN KONSTRUKSI JALAN	-	1	-	0	0	0	-	2011	-	-	0	APBD II	136.184.150	B	B	B	kelkebonnagung	1.3.4.1	NO	4.13.01.3.6	1.3.4.1	TRUE
JALAN JALAN KABUPATEN	-	1	-	0	0	0	-	2010	-	-	0	APBD II	30.160.000	B	B	B	kelkebonnagung	1.3.4.1	NO	4.13.01.3.6	1.3.4.1	TRUE
JALAN JALAN KABUPATEN	-	1	-	0	0	0	-	2010	-	-	0	APBD II	43.500.000	B	B	B	Kel kebon agung	1.3.4.1	NO	4.13.01.3.6	1.3.4.1	TRUE
JALAN JALAN KABUPATEN	-	1	-	0	0	0	-	2010	-	-	0	APBD II	50.513.600	B	B	B	Kel kebon agung	1.3.4.1	NO	4.13.01.3.6	1.3.4.1	TRUE
PENGASPALAN JL. PADAT KARYA II	-	1	-	65	3	163	Jl. PdtKarya RW.1 Lingk. G. Taman	2012	-	-	0	APBD II	32.670.000	B	B	B	Kel kebon agung	1.3.4.1	NO	4.13.01.3.6	1.3.4.1	TRUE
PEMAVINGAN JL.AROWANA V RW.V	-	1	-	200	9	271	RW.5 Lingk. Geban g Waru	2012	-	-	0	APBD II	34.692.000	B	B	B	Kel kebon agung	1.3.4.1	NO	4.13.01.3.6	1.3.4.1	TRUE
PEMAVINGAN JL. KE POS PAUD A. 43	-	1	-	80	19	171	RW.VII Lingk. Geban g Waru	2012	-	-	0	APBD II	23.780.000	B	B	B	Kel kebon agung	1.3.4.1	NO	4.13.01.3.6	1.3.4.1	TRUE
PEMAVINGAN JL.RT.1 RW.1	-	1	-	195	2	239	RW.I RT.1 Lingk. Geban g Taman	2012	-	-	0	APBD II	47.729.850	B	B	B	Kel kebon agung	1.3.4.1	NO	4.13.01.3.6	1.3.4.1	TRUE
JALAN JALAN DESA	-	1	-	0	0	0	-	2009	-	-	0	APBD II	108.085.000	B	B	B	Kel kebon agung	1.3.4.1	NO	4.13.01.3.6	1.3.4.1	TRUE
Paving Jl. RT.5 RW.6	-	1	sd	187	9	1683	RW. 6 Lingk. Geban g	2013	-	-	0	APBD II	47.984.800	B	B	B	Kel kebon agung	1.3.4.1	NO	4.13.01.3.6	1.3.4.1	TRUE

Renstra Perubahan Kecamatan Kaliwates 2021-2026

							Waru															
Paving Pos PAUD Aster 43	-	1	sd	133	2	267	RW. 7 Lingk. Gebang Waru	2013	-	-	0	APBD II	51.995.300	B	B	B	Kel kebon agung	1.3.4.1	NO	4.13.01.3.6	1.3.4.1	TRUE
Paving RW.1 Lingk. Gebang Taman	-	1	-	201	3	503	RW. 1 Lingk. Gebang Taman	2013	-	-	0	APBD II	45.008.500	B	B	B	Kel kebon agung	1.3.4.1	NO	4.13.01.3.6	1.3.4.1	TRUE
Pengaspalan Jalan PadatKarya II	-	1	-	0	0	0	-	2014	-	-	0	APBD II	42.812.150	B	B	B	Kel kebon agung	1.3.4.1	NO	4.13.01.3.6	1.3.4.1	TRUE
Paving jalanGebang Waru	-	1	-	0	0	0	-	2014	-	-	0	APBD II	45.242.150	B	B	B	Kel kebon agung	1.3.4.1	NO	4.13.01.3.6	1.3.4.1	TRUE
Paving Jalan Gebang Taman	-	1	-	0	0	0	-	2014	-	-	0	APBD II	32.297.150	B	B	B	Kel kebon agung	1.3.4.1	NO	4.13.01.3.6	1.3.4.1	TRUE
Paving Pos PAUD Aster 43	-	1	-	0	0	0	-	2014	-	-	0	APBD II	27.352.150	B	B	B	Kel kebon agung	1.3.4.1	NO	4.13.01.3.6	1.3.4.1	TRUE
pengaspalan Jalan RW/01	-	1	-	0	0	0	RW.01 Linkg.- Gebang Taman	2015	-	-	0	APBD II	105.722.300	B	B	B	Kel kebon agung	1.3.4.1	NO	4.13.01.3.6	1.3.4.1	TRUE
Pengaspalan Jalan PadatKarya II	-	1	-	0	0	0	Lingk. Gebang Waru	2015	-	-	0	APBD II	118.760.300	B	B	B	Kel kebon agung	1.3.4.1	NO	4.13.01.3.6	1.3.4.1	TRUE
Pengaspalan Jl. Arowana RW. 01	-	1	-	121	3	303	Lingk. Gebang Taman	2016	-	-	0	APBD II	62.966.721	B	B	B	Kel kebon agung	1.3.4.1	NO	4.13.01.3.6	1.3.4.1	TRUE
Pengaspalan RW 05 Link. Gebngwaru	-	1	-	199	3	498	Lingk. Gebang Waru	2016	-	-	0	APBD II	135.663.279	B	B	B	Kel kebon agung	1.3.4.1	NO	4.13.01.3.6	1.3.4.1	TRUE
Jalan Desa	-	1	Permanen	1	1	1	-	2009	-	-	0	APBD II	108.050.000	-	-	-	Kel kepatihan	1.3.4.1	NO	4.13.01.3.6	1.3.4.1	TRUE
Pengaspalan Jl. Wahid hasyim VI	-	1	Permanen	1	1	1	-	2010	-	-	0	APBD II	30.950.000	-	-	-	Kel kepatihan	1.3.4.1	NO	4.13.01.3.6	1.3.4.1	TRUE
PengaspalanJl.rad	-	1	Permanen	1	1	1	-	2010	-	-	0	APBD	39.326.500	-	-	-	Kel	1.3.4.1	NO	4.13.01.3.6	1.3.4.1	TRUE

Renstra Perubahan Kecamatan Kaliwates 2021-2026

enpatah II												II					kepatihan					
Kontruksi Jalan	-	1	Permanen	1	1	1	-	2011	-	-	0	APBD II	148.914.150	-	-	-	Kel kepatihan	1.3.4.1	NO	4.13.01.3.6	1.3.4.1	TRUE
PengaspalanJl.K.H. Wahid Hasyim XVII Blok II	-	1	Permanen	1	1	1	-	2012	-	-	0	APBD II	32.259.000	-	-	-	Kel kepatihan	1.3.4.1	NO	4.13.01.3.6	1.3.4.1	TRUE
PengaspalanJl.Dr.S utomo XII	-	1	Permanen	1	1	1	-	2012	-	-	0	APBD II	36.000.000	-	-	-	Kel kepatihan	1.3.4.1	NO	4.13.01.3.6	1.3.4.1	TRUE
Pengaspalan Jl. Trunojoyo V	-	1	Permanen	1	1	1	-	2012	-	-	0	APBD II	56.843.300	-	-	-	Kel kepatihan	1.3.4.1	NO	4.13.01.3.6	1.3.4.1	TRUE
PengaspalanJl.K.H. Wahid Hasyim XVII Blok I	-	1	Permanen	1	1	1	-	2012	-	-	0	APBD II	28.341.000	-	-	-	Kel kepatihan	1.3.4.1	NO	4.13.01.3.6	1.3.4.1	TRUE
Kontruksi Jalan	-	1	Permanen	1	1	1	-	2013	-	-	0	APBD II	31.620.700	-	-	-	Kel kepatihan	1.3.4.1	NO	4.13.01.3.6	1.3.4.1	TRUE
Kontruksijalan	-	1	Permanen	1	1	1	-	2013	-	-	0	APBD II	36.530.475	-	-	-	Kel kepatihan	1.3.4.1	NO	4.13.01.3.6	1.3.4.1	TRUE
Kontruksi Jalan	-	1	Permanen	1	1	1	-	2013	-	-	0	APBD II	39.383.025	-	-	-	Kel kepatihan	1.3.4.1	NO	4.13.01.3.6	1.3.4.1	TRUE
Kontruksi Jalan	-	0	Permanen	1	1	1	-	2013	-	-	0	APBD	1.976.000	-	-	-	Kel kepatihan	1.3.4.1	-	4.13.01.3.6	1.3.4.1	TRUE
Kontruksi Jalan	-	0	Permanen	1	1	1	-	2013	-	-	0	APBD	5.940.000	-	-	-	Kel kepatihan	1.3.4.1	-	4.13.01.3.6	1.3.4.1	TRUE
Kontruksi Jalan	-	1	Permanen	1	1	1	-	2013	-	-	0	APBD	26.822.300	-	-	-	Kel kepatihan	1.3.4.1	NO	4.13.01.3.6	1.3.4.1	TRUE

Kesimpulan : Sarana prasarana/fasilitas pendukung kelancaran tugas pokok dan fungsi Kecamatan Kaliwates dari KIB A sampai dengan KIB D termasuk dalam rangka optimalisasi pelayanan kepada masyarakat sudah cukup memadai namun harus dipelihara secara rutin/berkala dan ada pula yang harus diremajakan/dilakukan pembelian/pengadaan baru agar dapat mendukung kinerja OPD tetap optimal.

2.3 Kinerja Pelayanan Kecamatan Kaliwates

Sejak diberlakukannya UU No.23 Tahun 2014 yang kemudian disempurnakan menjadi UU No.9 Tahun 2015, Camat dan Kecamatan Kaliwates menjadi Perangkat Daerah yang merupakan perpanjangan tangan Bupati dan Kabupaten, dimana semua kendali aktivitas pemerintahan, pelayanan kemasyarakatan dan pembangunan ada pada Bupati. Sementara fungsi Camat sesuai Peraturan Bupati Jember Nomor : 29 Tahun 2021 tentang Kedudukan, Susunan Organisasi, Tugas dan Fungsi serta Tata Kerja Kecamatan Di Kabupaten Jember maka Kecamatan Kaliwates telah menentukan arah kebijakan yang dituangkan dalam Penetapan Kinerja dan dilaksanakan oleh Sekretariat dan Bidang-bidang dengan dukungan dana yang tersedia dalam program dan kegiatan. Berdasarkan fungsi pelayanan kepada masyarakat yang diselenggarakan Kecamatan. Pelayanan di Kecamatan Kaliwates adalah pelayanan administrasi yang terdiri dari 5 (lima) jenis pelayanan sebagai berikut :

I. Bidang Perizinan

Kecamatan Kaliwates tidak mengeluarkan ijin untuk segala bentuk permohonan ijin, dalam hal ini Kecamatan hanya bertindak sebagai pemberi Rekomendasi yang kemudian pelaksanaan ijin dilaksanakan oleh Badan

II. Bidang Non Perizinan

- a. Rekomendasi Ijin Mendirikan Bangunan
- b. Rekomendasi Ijin Keramaian
- c. Rekomendasi Ijin Gangguan/ HO

- d. Rekomendasi Keterangan Usaha
- e. Rekomendasi Ijin Praktek Dokter dan Bidan
- f. Rekomendasi Penerbitan Surat Keterangan Catatan Kepolisian (SKCK)
- g. Rekomendasi Permohonan pembetulan PBB
- h. Rekomendasi Permohonan Data Baru PBB
- i. Rekomendasi Permohonan Kredit Perbankan

III. Bidang Kependudukan

- a. Mutasi Penduduk
- b. Domisili

IV. Surat- Surat Keterangan

- a. Keterangan Kelahiran
- b. Surat Keterangan Tidak Mampu (SKTM)
- c. Keterangan Perbedaan Nama
- d. Keterangan Pindah
- e. Keterangan Kematian
- f. Keterangan Waris
- g. Keterangan Mutasi Tanah

Sebagai bagian dari penyelenggaraan pelayanan, dilaksanakan sistem pelaksanaan kepuasan masyarakat melalui sistem penanganan pengaduan. Bentuk-bentuk saluran pengaduan yang disediakan di Kecamatan Kaliwates antara lain :

1. Pengaduan langsung, yaitu pengaduan melalui petugas loket pengaduan maupun melalui telepon;
2. Pengaduan tidak langsung, yaitu melalui pengaduan tertulis yang disampaikan melalui kotak pengaduan.

Beberapa tantangan yang dihadapi oleh Kecamatan Kaliwates antara lain:

1. Kurangnya fasilitas kinerja yang tersedia di Kecamatan sehingga pemanfaatan sistem informasi yang ada dan pelayanan publik yang diselenggarakan Kecamatan belum optimal;
2. Belum maksimalnya anggaran untuk kegiatan setiap kepala seksi dan Sub Bagian sebagai pelaksana teknis tugas Camat, disebabkan kurangnya prioritas dari pemerintah untuk program yang diusulkan kecamatan;
3. Terbatasnya jumlah aparat/ pegawai di Kecamatan, dan Kelurahan/ Desa dibanding luas wilayah dan jumlah penduduk yang harus dilayani, yang mengakibatkan pelayanan kurang maksimal;
4. Implementasi kebijakan publik desentralisasi yang harus menekankan prinsip-prinsip good governance pada fungsi-fungsi regulasi, pelayanan publik dan pembangunan kesejahteraan rakyat
5. Kemajuan teknologi terutama informasi pada saat ini birokrasi dituntut untuk dapat memberikan pelayanan yang cepat dan mudah kepada masyarakat.
6. Masa reformasi birokrasi dan perubahan semakin dinamis menuntut birokrat lebih adaptif, kompetitif dan memiliki kompetensi serta memahami regulasi yang ada.
7. Adanya Pandemi Covid-19 berakibat adanya perubahan perencanaan dan penganggaran di

semua jenjang tingkatan Perangkat Daerah sehingga prioritas kegiatan dan anggaran terfokus pada penanganan covid-9.

Sementara, peluang pengembangan pelayanan Kecamatan Kaliwates antara lain adalah :

1. Tuntutan implementasi *Good Governance* merupakan peluang pada Kantor Kecamatan Kaliwates untuk meningkatkan kinerja;
2. Dimungkinkannya pemberian anggaran sesuai program usulan dari kecamatan;
3. Keberadaan organisasi kemasyarakatan sebagai mitra
4. Ketersediaan sarana informasi yang berbasis teknologi informasi yang memudahkan dan mempercepat komunikasi dengan pihak-pihak di dalam maupun di luar negeri, meliputi : jaringan computer, internet, facsimile dan telepon;
5. Ditambahnya bimbingan teknis dari pemerintah daerah untuk bisa menunjang kinerja pelayanan;
6. Suasana kerja di Kecamatan Kaliwates yang kondusif, melalui hubungan kerja yang dibangun secara kekeluargaan dan demokratis sehingga sangat bermanfaat dalam mengembangkan kretivitas individual maupun kelompok (team work);
7. Aspek koordinasi dengan OPD lain menjadi penting diperhatikan oleh Kecamatan Kaliwates, baik koordinasi terkait hal strategis maupun teknis;
8. Melakukan Survey Kepuasan Masyarakat secara langsung sebagai sarana bagi masyarakat untuk memberikan aspirasi tentang kualitas pelayanan dan

Renstra Perubahan Kecamatan Kaliwates 2021-2026

untuk mengukur tingkat kepuasan masyarakat terhadap layanan yang diberikan.

Adapun capaian kinerja Kecamatan Kaliwates dapat dilihat pada tabel dibawah ini :

Tabel 2.2 Pelayanan Pencapaian Kinerja Kecamatan Kaliwates Kecamatan Kaliwates Kabupaten Jember

No.	Indikator Kinerja Perangkat Daerah	Target NSPK	IKK	Target Indikator Lainnya	Satuan	Target Renstra Perangkat Daerah					Realisasi Capaian					Rasio Capaian				
						2017	2018	2019	2020	2021	2017	2018	2019	2020	2021	2017	2018	2019	2020	2021
1	Terselesainya Laporan Capaian Kinerja dan Ikhtisar Realisasi Kinerja SKPD dan Laporan Hasil Koordinasi Penyusunan Laporan Capaian Kinerja dan Ikhtisar Realisasi Kinerja SKPD	√			%	100	100	100	100	100	90	85	85	80	85	90	85	85	80	85
2	Terselesainya Laporan Keuangan Bulanan/ Triwulanan/ Semesteran SKPD dan Laporan Koordinasi Penyusunan Laporan Keuangan Bulanan/Triwulanan/Semesteran SKPD	√			%	100	100	100	100	100	90	90	95	80	90	90	90	95	80	90
3	Tersedianya Jasa Pelayanan Umum Kantor	√			%	100	100	100	100	100	100	100	100	100	100	100	100	100	100	100
4	Terpeliharannya Barang Milik Daerah yang	√			%	100	100	100	100	100	90	90	85	80	80	90	90	85	80	80
5	Terpeliharannya Gedung Kantor dan Bangunan Lainnya	√			%	100	100	100	100	100	90	80	85	70	80	90	80	85	70	80
6	Tercapainya Peningkatan Indeks Kepuasan Masyarakat terhadap Layanan Publik yang menjadi kewenangan Kecamatan		IPP		%	100	100	100	100	100	95	90	95	85	90	95	90	95	85	90

Renstra Perubahan Kecamatan Kaliwates 2021-2026

7	Persentase realisasi urusan pemerintahan yang dilimpahkan ke kecamatan	√			%	100	100	100	100	100	90	90	100	90	100	90	90	100	90	100
8	Tercapainya Peningkatan Efektivitas Kegiatan Pemberdayaan Masyarakat di Wilayah Kecamatan	√			%	100	100	100	100	100	90	90	85	80	80	90	90	85	80	80
9	Bertambahnya Pokmas dan Ormas yang Melaksanakan Pemberdayaan Masyarakat di Kelurahan		√		%	100	100	100	100	100	85	85	80	80	80	85	85	80	80	80
10	Bertambahnya Lembaga Kemasyarakatan yang Berpartisipasi dalam Forum Musyawarah Perencanaan Pembangunan di Kelurahan		√		%	100	100	100	100	100	80	85	85	75	80	80	85	85	75	80
11	Terlaksananya fasilitasi Koordinasi ketentraman dan ketertiban di Tingkat Kecamatan	√			%	100	100	100	100	100	80	85	90	80	85	80	85	90	80	85
12	Tersusunnya Laporan Hasil Sinergitas dengan Kepolisian Negara Republik Indonesia, Tentara Nasional Indonesia dan Instansi Vertikal di Wilayah Kecamatan	√			%	100	100	100	100	100	80	85	90	80	90	80	85	90	80	90

Dari data capaian kinerja pelayanan tersebut diatas dapat terlihat bahwa terdapat capaian kinerja beberapa kegiatan yang sesuai dengan sasaran dan target kinerja dengan tahun sebelumnya yang belum optimal adapun faktor yang mendukung keberhasilan peningkatan kinerja pelayanan adalah sinergitas dan kolaborasi yang semakin meningkat antar seksi dan koordinasi yang intens antar seksi serta adanya peningkatan sarana dan prasarana yang sebelumnya belum maksimal, juga ada beberapa kegiatan yang tidak memenuhi target sasaran, tahun 2020 tidak optimal dikarenakan *refocusing* anggaran untuk penanganan Covid-19, karena segala pembatasan aktivitas sosial untuk menekan penularan Covid-19 kurangnya SDM pada kecamatan kaliwates serta keterlambatan desk anggaran sehingga pelaksanaan kegiatan yang kurang optimal yang perlu dioptimalkan dalam kurun waktu 5 (lima) tahun kedepannya. Adapun strategi Penanganan Program/Kegiatan dalam rangka mendukung capaian kinerja sasaran dan tujuan dapat lebih optimal antara lain :

1. Optimalisasi Kinerja SDM yang ada
2. Optimalisasi Perencanaan Anggaran yang akurat
3. Koordinasi dengan instansi lintas sektoral lebih diintensifkan
4. Inovasi Pelayanan publik lebih ditingkatkan
5. Peningkatan pelatihan/sosialisasi kepada lembaga masyarakat

Tabel 2.3 Anggaran dan Realisasi Pendanaan Pelayanan Kecamatan Kaliwates

Uraian	Anggaran pada Tahun					Realisasi Anggaran pada Tahun					Rasio antara Realisasi dan Anggaran Tahun					Rata-rata Pertumbuhan (%)	
	2017	2018	2019	2020	2021	2017	2018	2019	2020	2021	2017	2018	2019	2020	2021	Anggaran	Realisasi
Program Pelayanan Administrasi Perkantoran		1.131.765.000	849.090.000	843.557.500	0		1.078.500.179	829.071.071	733.415.294	0		0,95	0,97	0,87	0		
Program Peningkatan Sarana dan Prasarana Aparatur		187.362.000	67.040.000	66.140.000	0		177.040.900	61.378.402	57.078.500	0		0,94	0,92	0,86	0		
Program Peningkatan Pengembangan Sistem Pelaporan Capaian Kinerja dan Keuangan		2.170.000	3.130.000	0	0		1.791.400	2.945.000	0	0		0,82	0,94	0	0		
Program Administrasi Keuangan Perangkat Daerah		4.953.875.064	4.812.010.988,68	5.880.459.453,90	8.620.221.891		3.747.738.951	4.063.048.361	3.776.078.013	5.721.885.869		0,76	0,84	0,64	0,66		
Administrasi Umum Perangkat Daerah		0	0	0	167.320.000		0	0	0	166.202.000		0	0	0	0,99		
Program Pengadaan Barang Milik Daerah Penunjang Urusan Pemerintahan Daerah		0	0	0	135.423.500		0	0	0	132.591.750		0	0	0	0,98		
Program Koordinasi		2.175.608.500	6.553.836.000	2.046.402.500	0		2.127.727.500	4.350.297.876	1.991.793.200	0		0,98	0,66	0,97	0		

Renstra Perubahan Kecamatan Kaliwates 2021-2026

Pemerintahan, Pembangunan, dan Penyelenggaraan Pemerintahan Wilayah Kecamatan																	
Program Penyelenggaraan Pelayanan Umum Kecamatan		128.550.000	43.900.000	43.900.000	0		83.905.980	43.650.913	42.690.000	0		0,65	0,99	0,97	0		
Program Penyediaan Jasa Penunjang Urusan Pemerintahan Daerah		0	0	0	854.426.104		0	0	0	653.138.385,		0	0	0	0,76		
Program Pemeliharaan Barang Milik Daerah Penunjang Urusan Pemerintahan Daerah		0	0	0	287.057.250		0	0	0	207.289.556		0	0	0	0,72		
Program Koordinasi Penyelenggaraan Kegiatan Pemerintahan di Tingkat Kecamatan		0	0	0	3.017.148.000		0	0	0	2.907.656.520		0	0	0	0,96		
Penyelenggaraan Urusan Pemerintahan yang		0	0	0	29.818.000		0	0	0	23.966.400		0	0	0	0,80		

Renstra Perubahan Kecamatan Kaliwates 2021-2026

tidak Dilaksanakan oleh Unit Kerja Perangkat Daerah yang ada di Kecamatan																	
Program Pemberdayaan Kelurahan		0	0	0	336.221.000		0	0	0	256.848.850		0	0	0	0,76		
Program Koordinasi Upaya Penyelenggaraan Ketentraman Dan Ketertiban Umum		0	0	0	358.745.300		0	0	0	202.952.800		0	0	0	0,57		
Jumlah																	

Kesimpulan : Kecamatan Kaliwates berdasarkan tabel di atas, capaian rasio antara realisasi dan anggaran pada tahun 2020 tidak optimal dikarenakan *refocusing* anggaran untuk penanganan Covid-19. Sehingga, progres pelaksanaan kegiatan pada tahun 2020 masih stagnan . Kondisi Covid-19 di tahun 2020 juga berdampak pada kurangnya ruang gerak pelaksanaan beberapa kegiatan karena segala pembatasan aktivitas sosial untuk menekan penularan Covid-19. Tetapi ada beberapa program/kegiatan yang mendukung peningkatan pada tahun 2020 yaitu Pemberdayaan Masyarakat di Kelurahan/Seksi PMKS serta Seksi Trantib menjadi ujung tombak dalam penanganan penanggulangan untuk menekan penularan Covid-19.

2.4 Tantangan Dan Peluang Pengembangan Pelayanan Kecamatan Kaliwates

Untuk menganalisis kondisi lingkungan internal dan eksternal yang mempengaruhi target dan capaian kinerja Kecamatan Kaliwates dapat menggunakan analisis metode SWOT. Dimana tantangan dan peluang Kecamatan Kaliwates dalam mencapai target yang telah ditentukan adalah sebagai berikut:

1. Faktor Internal

a. Kekuatan:

1. Lokasi yang Strategis
2. Anggaran yang cukup
3. Adanya koordinasi yang baik
4. Pimpinan yang bisa menjadi teladan
5. Sarana Dan Prasarana yang memadai

b. Beberapa Kelemahan/Tantangan yang dihadapi Kecamatan Kaliwates antara lain ;

1. Kurangnya fasilitas kinerja yang tersedia di Kecamatan sehingga pemanfaatan sistem informasi yang ada dan pelayanan publik yang diselenggarakan Kecamatan belum optimal;
2. Belum maksimalnya anggaran untuk kegiatan setiap kepala seksi dan Sub Bagian sebagai pelaksana teknis tugas Camat, disebabkan kurangnya prioritas dari pemerintah untuk program yang diusulkan kecamatan;
3. Terbatasnya jumlah aparat/ pegawai di Kecamatan, dan Kelurahan/ Desa dibanding luas wilayah dan jumlah penduduk yang harus dilayani, yang mengakibatkan pelayanan kurang maksimal;
4. Implementasi kebijakan publik desentralisasi yang harus menekankan prinsip-prinsip good governance pada fungsi-fungsi regulasi, pelayanan publik dan pembangunan kesejahteraan rakyat
5. Kemajuan teknologi terutama informasi pada saat ini birokrasi dituntut untuk dapat memberikan pelayanan yang cepat dan mudah kepada masyarakat.

6. Masa reformasi birokrasi dan perubahan semakin dinamis menuntut birokrat lebih adaptif, kompetitif dan memiliki kompetensi serta memahami regulasi yang ada.
7. Adanya Pandemi Covid-19 berakibat adanya perubahan perencanaan dan penganggaran di semua jenjang tingkatan Perangkat Daerah sehingga prioritas kegiatan dan anggaran terfokus pada penanganan covid-19.

2. Faktor Eksternal

a. Opportunities (peluang)

1. Mempermudah Pelayanan Publik
2. Terselenggaranya kegiatan dengan baik
3. Terciptanya suasana kerja yang kondusif

b. Threats (ancaman)

1. Tuntutan implementasi *Good Governance* merupakan peluang pada Kantor Kecamatan Kaliwates untuk meningkatkan kinerja;
2. Dimungkinkannya pemberian anggaran sesuai program usulan dari kecamatan;
3. Keberadaan organisasi kemasyarakatan sebagai mitra
4. Ketersediaan sarana informasi yang berbasis teknologi informasi yang memudahkan dan mempercepat komunikasi dengan pihak-pihak di dalam maupun di luar negeri, meliputi : jaringan computer, internet, facsimile dan telepon;
5. Ditambahnya bimbingan teknis dari pemerintah daerah untuk bisa menunjang kinerja pelayanan;
6. Suasana kerja di Kecamatan Kaliwates yang kondusif, melalui hubungan kerja yang dibangun secara kekeluargaan dan demokratis sehingga sangat bermanfaat dalam mengembangkan kreativitas individual maupun kelompok (team work);
7. Aspek koordinasi dengan OPD lain menjadi penting diperhatikan oleh Kecamatan Kaliwates, baik koordinasi terkait hal strategis maupun teknis;
8. Melakukan Survey Kepuasan Masyarakat secara langsung sebagai sarana bagi masyarakat untuk

memberikan aspirasi tentang kualitas pelayanan dan untuk mengukur tingkat kepuasan masyarakat terhadap layanan yang diberikan.

Dari faktor internal dan faktor eksternal kemudian diinterasikan dengan mengeluarkan pemetaan prediksi dan pemetaan interaktif yaitu sebagai berikut:

1. Pemetaan kekuatan peluang pengembangan pelayanan Kecamatan Kaliwates antara lain adalah :
 - a. Koordinasi internal yang baik digunakan untuk meningkatkan tugas koordinasi di wilayah Kecamatan Kaliwates
 - b. SDM yang memadai dan struktur yang terpola disertai pelimpahan kewenangan untuk mengoptimalkan penyelenggaraan Pemerintahan Kelurahan.
 - c. Pemanfaatan teknologi pendukung pendukung kegiatan pelayanan publik
 - d. Meningkatkan pemahaman tupoksi melalui sosialisasi dan rapat koordinasi.
 - e. Menyusun rencana kebutuhan sarana dan prasarana.
2. Pemetaan kekuatan untuk menghindari ancaman
 - a. Meningkatkan fungsi koordinasi dan fasilitasi Pemerintah Kelurahan
 - b. Bekerja sama dengan Dinas pengampu terkait dalam peningkatan pelayanan publik
 - c. Meningkatkan pelayanan umum kepada Masyarakat serta meningkatkan kinerja Pemerintah Kecamatan
3. Pemetaan dengan perkecil kelemahan dan hindari ancaman
 - a. Meningkatkan kualitas SDM secara menyeluruh
 - b. Mengoptimalkan fungsi koordinasi dan fasilitasi penyelenggaraan Pemerintah Kecamatan dan Kelurahan
 - c. Mengoptimalkan sarana dan prasarana serta dana dalam pelaksanaan tugas.
 - d. Mengoptimalkan koordinasi dengan instansi yang lebih atas

Berdasarkan hasil analisis terhadap Visi Misi Bupati Jember, Renstra Kecamatan Kaliwates, serta memperhatikan faktor pendorong dan penghambat, maka perlu menetapkan issue issue strategis untuk mendapat perhatian dan penanganan secara serius melalui program dan

kegiatan/sub kegiatan Kecamatan, sehingga Tujuan dalam Renstra PD yaitu:” *Meningkatkan Tata Kelola Yang baik melalui peningkatan Peran Kecamatan sebagai Garda Terdepan dalam peningkatan kualitas Layanan kepada masyarakat*”

BAB III

PERMASALAHAN DAN ISU-ISU STRATEGIS

KECAMATAN KALIWATES

1.1 Identifikasi Permasalahan Berdasarkan Tugas dan Fungsi Pelayanan Kecamatan Kaliwates

Kecamatan Kaliwates memiliki tugas dan fungsi yang tercantum dalam Peraturan Bupati Jember Nomor 29 Tahun 2021 tentang Kedudukan, Susunan Organisasi Tugas dan Fungsi serta Tata Kerja Kecamatan di Kabupaten Jember, maka Kepala Kecamatan Kaliwates Kabupaten Jember mengampu tanggung jawab dalam melaksanakan tugas melaksanakan urusan yang menjadi kewenangan Daerah yang tidak dilaksanakan oleh unit kerja Kecamatan Kaliwates yang ada di Kecamatan serta mengkoordinasikan penyelenggaraan kegiatan pemerintahan yang dilakukan oleh Kecamatan Kaliwates di Kecamatan. Kecamatan Kaliwates Kabupaten Jember membantu Bupati untuk mengemban kewenangan di bidang penyelenggaraan urusan pemerintahan umum. Sebagaimana tugas dan kewenangan tersebut, Kecamatan Kaliwates Kabupaten Jember memiliki fungsi untuk melaksanakan pembinaan serta pengevaluasian terhadap seluruh program kerja dan kegiatan di wilayah kecamatan dan menyelenggarakan pelaksanaan tugas tugas lain yang diberikan Bupati. Terdapat beberapa permasalahan yang dihadapi oleh Kecamatan Kaliwates Kabupaten Jember di tengah upaya menjalankan tugas dan fungsinya. Permasalahan ini telah teridentifikasi sesuai dengan tugas dan fungsi Kecamatan Kaliwates. Adapun pemetaan permasalahan pelayanan Kecamatan Kaliwates Kabupaten Jember dapat dilihat pada tabel dibawah ini:

Tabel 3.1 Pemetaan Permasalahan Pelayanan Kecamatan Kaliwates

No.	Masalah Pokok	Rumusan Masalah	Akar Masalah
1.	Belum Optimalnya Kinerja Pemerintahan di Kecamatan	Peningkatan Kualitas Pelayanan Publik yang optimal	Lemahnya integritas dan profesionalisme aparatur
			Keterbatasan pelaksana teknis terhadap layanan
			Birokrasi yang belum efektif dan efisien

2.	Timbulnyapotensi Kondusifitas wilayah/ masyarakat yang tidak stabil utamanya dalam menghadapi Pilpres, Pileg, Pilkada Prov/Kab dan Pilkadaes	Koordinasi peningkatan ketentraman dan ketertiban umum maupun peran SATLINMAS belum optimal	Ketentraman dan ketertiban umum serta peran Satlinmas perlu dioptimalkan sebagai budaya masyarakat termasuk memahami masyarakat bahwa Hukum adalah Panglima
3.	Belum optimalnya profesionalisme petugas administrasi pendudukan dan pencatatan sipil	Peningkatan profesionalisme petugas	SDM pelaksana layanan ke masyarakat masih lemah, keterbatasan dalam jumlah dan kompetensinya.
4.	Pelayanan Masyarakat di Kecamatan belum maksimal berdampak pada Keterbatasan Pelaksanaan Pelayanan Masyarakat di Kecamatan	Pelaksanaan kegiatan belum seluruhnya memiliki/berpijak pada SOP yang sudah ditetapkan	Pola pikir dan budaya/etos kerja melalui bentuk inovasi kerja belum sejalan Alur pikir dan Alur tindak yang diinginkan Reformasi Birokrasi (bekerja bersifat rutinisme semata)
5.	Belum optimalnya peningkatan pemberdayaan masyarakat di Kelurahan	Lemahnya Koordinasi dan sinkronisasi pelaksanaan program/kegiatan yang terkait dengan Program Pemberdayaan Ekonomi Masyarakat/wilayah	Program Pemberdayaan Ekonomi masyarakat belum diupayakan fokus sesuai dengan potensi wilayah/kelurahan

Dari tabel tersebut diatas dapat disimpulkan beberapa permasalahan yang terjadi sebagai berikut :

1. Penyelenggaraan pemerintahan yang belum optimal.

Tata kelola pemerintahan belum sepenuhnya dapat mencegah distorsi produk-produk kebijakan publik, karena belum adanya proses yang benar-benar transparan dan akuntable baik dari segi penyusunan, pelaksanaan, maupun monitoring dan evaluasi. Hal tersebut mengakibatkan banyak masyarakat berpendapat bahwa birokrasi pemerintahan tidak efisien, efektif dan akuntable, serta pelayanan publik belum optimal.

2. Pelayanan publik yang belum optimal.

Penyelenggaraan pelayanan publik di Kecamatan merupakan pelimpahan sebagian kewenangan Bupati kepada Camat. Kurangnya komunikasi dalam memberikan informasi berdampak kepada perbedaan persepsi (pandangan) dalam pelaksanaan pelayanan publik. Tidak adanya uraian prosedur berikut contoh rancangan produknya juga mempengaruhi SP dan SOP yang diterbitkan oleh Kecamatan. Tidak adanya penyelarasan dalam mengimplementasi peraturan mengakibatkan banyak ditemui tumpang tindik pekerjaan

3.2 Telaahan Visi, Misi, dan Program Kepala Daerah dan Wakil Kepala Daerah Terpilih

Visi dan misi Kabupaten Jember mencerminkan visi dan misi pasangan Bupati dan Wakil Bupati Terpilih. Cita-cita pembangunan Kabupaten Jember yang termaktub dalam RPJMD Kabupaten Jember Tahun 2021-2026 yaitu:

**“WES WAYAHE MBENAHI JEMBER DENGAN BERPRINSIP PADA
KOLABORASI, SINERGI, DAN AKSELERASI DALAM MEMBANGUN
JEMBER”**

Visi di atas kemudian dijabarkan ke dalam pokok-pokok visi dan diuraikan secara lebih detail sebagai berikut ini.

- **Wis wayahe mbenahi Jember**

Wis wayahe mbenahi Jember dalam Bahasa Indonesia berarti sudah saatnya membenahi Jember. Jember harus segera bebenah dari permasalahan-permasalahan ekonomi, sosial, dan budaya termasuk keterpurukan infrastruktur dan pelayanan publik. Pertumbuhan ekonomi negatif, kenaikan tingkat kemiskinan, rata-rata lama sekolah yang masih rendah, angka harapan hidup yang rendah akibat AKI/AKB/stunting yang tinggi, serta kondisi infrastruktur yang rusak harus segera dibenahi mulai saat ini. Tidak bisa ditunda-tunda lagi, wis wayahe!

- **Kolaborasi**

Kolaborasi adalah bergabung bersama untuk menciptakan peluang penyelesaian masalah pembangunan. Permasalahan pembangunan di

Kabupaten Jember menuntut peran serta semua pemangku kepentingan baik pemerintah daerah, masyarakat, maupun kelompok masyarakat sipil (akademisi, tokoh agama, dan tokoh masyarakat) untuk menyelesaikannya sesuai dengan kapasitas dan kewenangannya masing-masing. Tidak boleh ada seorangpun (*no-one left behind*) yang ditinggalkan sejak dari tahap perencanaan, pelaksanaan, sampai menikmati manfaat hasil pembangunan. Kearifan lokal dan budaya religius yang berkembang dan menjadi identitas masyarakat Jember, terutama di pesantren-pesantren, adalah modal sosial yang berharga untuk membantu pemerintah daerah menjalankan program-program pembangunan daerah sehingga dapat menjangkau seluruh warga masyarakat Jember.

- **Sinergi**

Sinergi dapat diartikan keterpaduan kegiatan atau operasi gabungan atau sinergisme internal yaitu antar Organisasi Kecamatan Kaliwates di lingkup Pemerintah Kabupaten Jember untuk mengejar ketertinggalan. Pembangunan Kabupaten Jember juga harus mengandung nilai sinergisme eksternal yang mana Pemerintah Kabupaten Jember juga harus dapat memberikan ruang inovasi dan kreatifitas para pihak pembangunan daerah, mengapresiasi dan mendukung kontribusi potensi keswadayaan “solutif” masyarakat, dan memadukan potensi pemerintahan desa dan pemerintahan Kabupaten.

- **Akselerasi**

Ketertinggalan pembangunan di Kabupaten Jember tidak dapat dikejar hanya dengan pelaksanaan pembangunan yang cepat, tetapi harus cepat-dan-semakin-cepat. Akselerasi adalah proses percepatan atau terus menambah kecepatan dalam mengejar ketertinggalan. Percepatan ini meliputi percepatan dalam merencanakan, mengeksekusi program dan kegiatan pembangunan Kabupaten Jember secara cepat dan tepat guna mengejar ketertinggalan-ketertinggalan pembangunan. Segala kemampuan, energi, dan daya upaya harus dikeluarkan dengan kecepatan dan intensitas yang tinggi untuk perbaikan kesejahteraan masyarakat dan optimalisasi target kinerja pelayanan publik. Akselerasi juga dapat dilakukan melalui afirmasi kelompok/lembaga yang selama ini “marjinal” melalui pendayagunaan sumber daya pemerintah daerah. Terdapat tiga pilar utama dalam rumusan visi

pembangunan Kabupaten Jember Tahun 2021-2026. Dalam membangun Jember diperlukan berbagai upaya secara sistematis dan komprehensif sehingga visi tersebut dapat tercapai. Memperhatikan Visi Kabupaten Jember di atas serta perubahan kondisi dan situasi baik internal dan eksternal yang akan dihadapi pada masa yang akan datang, diharapkan Kabupaten Jember dapat lebih berperan dalam perubahan yang terjadi di lingkup regional Provinsi Jawa Timur, tingkat nasional maupun global.

Visi dan pokok-pokok visi di atas menjadi dasar perumusan Misi RPJMD Kabupaten Jember tahun 2021-2026 yang terdiri dari

Misi 1 = Meningkatkan pertumbuhan ekonomi dengan semangat sinergitas dan kolaborasi dengan semua elemen masyarakat yang berbasis potensi daerah.

Misi 1 mengemban upaya untuk menjawab permasalahan ekonomi yang sedang dihadapi oleh masyarakat Jember. Kolaborasi dan sinergi antara pemerintah, dunia usaha/industri, dan masyarakat diharapkan dapat meningkatkan pertumbuhan ekonomi daerah secara signifikan. Sektor-sektor yang memberikan kontribusi utama pada PDRB Kabupaten Jember, seperti Kategori pertanian, kehutnaan, dan perikanan; Kategori industri pengolahan, dan Kategori perdagangan besar dan eceran harus dikembangkan secara terintegrasi dari hulu sampai ke hilir.

Misi 2 = Membangun tata kelola pemerintahan yang kondusif antara eksekutif, legislatif, masyarakat dan komponen pembangunan daerah lainnya.

Misi 2 merupakan langkah untuk melaksanakan tata kelola pemerintahan daerah yang transparan dan akuntabel (good governance). Pelaksanaan tata kelola pemerintahan yang baik harus didukung oleh SDM Aparatur yang berintegritas, profesional, dan berorientasi pada pelayanan publik yang berkualitas; administrasi pemerintahan efektif dan efisien; perencanaan pembangunan yang akurat dan antisipatif; dukungan sumber daya dan pengelolaan keuangan yang aman dan efektif; pengawasan pelaksanaan pembangunan yang ketat; serta partisipasi masyarakat luas yang aktif, terutama kelompok perempuan, berkebutuhan khusus, dan anak-

anak; wakil rakyat yang akomodatif dan aspiratif; serta kelompok masyarakat sipil (civil society) yang proaktif dan kolaboratif.

Misi 3 = Menuntaskan kemiskinan struktural dan kultural di semua wilayah

Misi 3 diarahkan untuk memperbaiki dan meningkatkan kesejahteraan sosial seluruh masyarakat Jember, tanpa ada seorangpun yang tertinggal (no-one left behind).

Misi 4 = Meningkatkan investasi dengan membangun dan mengembangkan sektor – sektor unggulan dengan berbasis kekayaan sumber daya alam, sumber daya manusia dan lingkungan yang lestari.

Misi 4 ini adalah langkah untuk memacu masuknya investasi, baik dari dalam negeri maupun luar negeri, ke Kabupaten Jember. Upaya untuk mendapatkan hasil kinerja investasi yang optimal membutuhkan dukungan iklim kemudahan berusaha (*ease-of-doing business*) melalui transparansi proses perijinan berbasis risiko, efisiensi birokrasi, dan kepastian hukum.

Misi 5 = Meningkatkan pelayanan dasar berupa kesehatan dan pendidikan dengan sistem yang terintegrasi

Peningkatan pelayanan kesehatan dan pendidikan adalah prioritas pembangunan yang sangat mendesak dilakukan sebagai pemenuhan kebutuhan dasar bagi masyarakat secara terintegrasi dalam rangka meningkatkan kualitas SDM di Jember.

Misi 6 = Meningkatkan kualitas dan ketersediaan infrastruktur publik yang merata di semua wilayah Jember.

Misi 6 dimaksudkan untuk menjawab permasalahan ketimpangan pembangunan antar wilayah di dalam Kabupaten Jember yang disebabkan oleh perbedaan kondisi lingkungan geografis, tingkat kerawanan bencana, maupun kondisi sosialnya. Pemerataan pembangunan infrastruktur publik sesuai karakteristik wilayah, yang dilengkapi dengan sarana dan pengelolaan transportasi publik yang baik, dapat menciptakan konektivitas ekonomi (*economic connectivity*) sekaligus meningkatkan mobilitas antar wilayah sampai ke tingkat desa.

Misi 7 = Pengembangan potensi pariwisata dengan mengedepankan kearifan lokal serta pelestarian budaya.

Kabupaten Jember memiliki potensi wisata dan kekayaan budaya yang

berlimpah. Pengembangan potensi wisata alam, wisata sejarah, wisata budaya (*local heritage*), dan wisata religius ditujukan untuk menciptakan kegiatan ekonomi baru dan meningkatkan kapasitas ekonomi daerah. Untuk mendukung pencapaian visi dan misi tersebut, Kecamatan Kaliwates mempunyai peran sesuai dengan tugasnya yaitu mengkoordinasikan penyelenggaraan pemerintahan publik pemberdayaan masyarakat dan kelurahan. Kemudian untuk menjalankan tugas tersebut kecamatan memiliki fungsi sebagai berikut :

1. Penyelenggaraan urusan pemerintahan umum
2. Pengkoordinasian kegiatan pemberdayaan desa/kelurahan
3. Pengkoordinasian upaya ketentraman dan ketertiban umum
4. Pengkoordinasian pemeliharaan prasarana dan sarana pelayanan umum
5. Pengkoordinasian penyelenggaraan kegiatan pemerintahan di tingkat kecamatan dan Pelaksana sebagian kewenangan yang dilimpahkan Bupati kepada Camat

Berdasarkan visi, misi tugas dan fungsi pelayanan, maka Kecamatan Kaliwates Kabupaten Jember memiliki keterkaitan dengan **Misi ke 2** yaitu *Membangun tata kelola pemerintahan yang kondusif antara eksekutif, legislatif, masyarakat dan komponen pembangunan daerah lainnya*. **Tujuan ke 1** yaitu *Membangun tata kelola pemerintahan yang kondusif antara eksekutif, legislatif, masyarakat dan komponen pembangunan daerah lainnya*. dan **Sasaran ke 2** yaitu *Membangun tata kelola pemerintahan yang kondusif antara eksekutif, legislatif, masyarakat dan komponen pembangunan daerah lainnya*. dari RPJMD Kabupaten Jember Tahun 2021-2026. Kecamatan Kaliwates Kabupaten Jember berperan untuk **Membangun tata kelola pemerintahan yang kondusif antara eksekutif, legislatif, masyarakat dan komponen pembangunan daerah lainnya**.

Misi Pembangunan Jangka Menengah Kabupaten Jember tahun 2021 - 2026 selama lima tahun kedepan sebagai komitmen untuk mencapai Misi, sebagai berikut :

1. Meningkatkan kualitas sumber daya manusia yang sehat, cerdas, produktif, kompeten guna menciptakan kolaborasi, sinergi dan akselerasi antar seksi agar tercipta

- suasana kinerja kondusif;
2. Mengembangkan pemberdayaan kemasyarakatan dan kelurahan yang profesionalisme serta mandiri;
 3. Peningkatan pengelolaan dan perlindungan sumber daya alam untuk menjamin keseimbangan dan kelangsungan lingkungan hidup;
 4. Pemantapan reformasi transformasi birokrasi pemerintahan untuk menjamin terciptanya sistem pelayanan publik yang semakin baik, profesional, efektif dan efisien serta adaptif

Oleh karena itu, Kecamatan Kaliwates Kabupaten Jember perlu mengidentifikasi faktor penghambat dan faktor pendorong pelayanan terhadap pencapaian visi dan misi tersebut sebagaimana tertera pada tabel di bawah ini.

Tabel 3.2 Faktor Pendorong dan Penghambat Pelayanan Kecamatan Kaliwates terhadap pencapaian Visi dan Misi Kabupaten Jember

	Visi/Misi	Faktor Pendorong	Faktor Penghambat
	<ul style="list-style-type: none"> • Visi <p><i>Wis wayahe</i> mbenahi adalah sebuah kata yang sederhana tetapi mengandung pengertian yang sangat mendalam, bahwa Kabupaten Jember berada pada titik kritis permasalahan baik ekonomi, sosial dan budaya termasuk keterpurukan infrastruktur dan pelayanan publik, serta belum optimalnya penerapan tata kelola pemerintahan yang baik</p>	<p>Transparansi, partisipasi, dan akuntabilitas sebagai unsur utama Tata kelola Pemerintahan yang Efektif, melalui Sinergitas dengan Seluruh Elemen Pembangunan Daerah dan Peningkatan Kualitas Pelayanan Publik</p>	<p>Kurangnya kesadaran SDM serta Birokrasi yang tidak efisien</p>
	<p>Misi ke 2 <i>Membangun tata kelola pemerintahan yang kondusif antara eksekutif, legislatif, masyarakat dan komponen pembangunan daerah lainnya</i></p>	<p>Motivasi serta metode kerja yang sistematis yang didukung dengan pelatihan secara terbatas berkelanjutan</p> <p>Peran serta masyarakat dan para stakeholder samping yang selalu ikut serta dalam penyelenggaraan pelayanan yang prima di Kecamatan Kaliwates</p>	<p>Kurangnya kesadaran aparatur baik eksekutif maupun legislatif dalam pelaksanaan tugas pokok dan fungsi</p> <p>Tingkat inovasi pelayanan publik di Kecamatan Sukowono yang masih rendah, khususnya dalam bidang Teknologi Informasi.</p>

		Sinergitas dengan pemerintahan desa, sebagai perpanjangan tangan pemerintah kecamatan dalam pelayanan kepada masyarakat.	Pemahaman masyarakat Kaliwates dalam pemanfaatan Teknologi Informasi guna mempercepat dan mendukung pelayanan publik yang prima masih rendah.
--	--	--	---

3.3 Telaahan Renstra Provinsi Jawa Timur

Ditinjau dari sasaran jangka menengah Rencana Strategis Propinsi Jawa Timur, terdapat beberapa factor pendukung dan penghambat terhadap pelaksanaan tugas pokok dan fungsi pada Kecamatan Kaliwates Kabupaten Jember.

Salah satu Tujuan Renstra Provinsi Jawa Timur periode 2019 – 2024 adalah “Terwujudnya Pemerintahan yang baik”, Sasaran dari indikator tujuan ini adalah:

1. Terwujudnya Tata Kelola Pemerintahan yang Akuntabel;
2. Meningkatnya Kepuasan Masyarakat atas Layanan Pemerintah;

Telaahan Renstra Provinsi Jawa Timur Terkait dengan Tujuan dan Sasaran dengan indikatornya seperti tersebut diatas digunakan bertujuan untuk memberikan gambaran mengenai ukuran keberhasilan pencapaian visi dan misi kepala daerah dan wakil kepala daerah pada akhir periode masa jabatan dalam penyelenggaraan pemerintah daerah. Khususnya dalam pemenuhan kinerja pada aspek kesejahteraan, layanan umum dan daya saing. Hal ini ditunjukkan dari akumulasi pencapaian indikator outcome program pembangunan daerah setiap tahun atau indikator capaian yang bersifat mandiri setiap tahun sehingga kondisi kinerja yang diinginkan pada akhir periode RPJMD dapat dicapai.

Tabel 3.3 Permasalahan Pelayanan Perangkat Daerah Berdasarkan Sasaran K/L

Sasaran Renstra K/L	Permasalahan Perangkat Daerah terkait Sasaran Renstra K/L	Faktor	
		Pendukung	Penghambat
Meningkatnya kapasitas dan kualitas SDM Aparatur Pemerintahan Dalam Negeri	Tingkat kompetensi dan kualitas SDM Aparatur Kecamatan yang masih rendah dalam pelaksanaan tupoksinya.	Sarana dan prasarana pendukung pelaksanaan tupoksi yang tersedia walau pun belum maksimal.	Tingkat motivasi SDM Aparatur Kecamatan yang masih rendah untuk meningkatkan kompetensi dan kualitasnya.

Meningkatnya tata kelola pemerintahan dalam negeri yang adaptif, profesional, proaktif, dan inovatif.	Inovasi pelayanan publik di kecamatan masih rendah.	Adanya lomba inovasi daerah yang membantu merangsang lahirnya inovasi-inovasi pelayanan publik di tingkat kecamatan.	Keterpedulian pemerintah kecamatan yang kurang dalam usaha meningkatkan kualitas pelayanan melalui inovasi pelayanan publik.
Terjaminnya hak-hak keperdataan setiap warga negara dalam aspek kependudukan dan tersedianya data kependudukan untuk semua keperluan.	Masih kurangnya pemahaman masyarakat Kaliwates akan pentingnya adminduk di setiap lini masyarakat.	Sinergitas dengan Dispendukcapil Kab. Jember dalam rangka memberikan pelayanan adminduk kepada masyarakat.	Masih tingginya ketidakpedulian masyarakat dalam kepengurusan adminduknya sendiri.

3.3.2 Telaahan Renstra Provinsi

Tabel 3.4 Permasalahan Pelayanan Kecamatan Kaliwates Berdasarkan Sasaran Provinsi

Permasalahan Pelayanan Kecamatan Kaliwates Kabupaten Jember berdasarkan Sasaran Renstra Propinsi Jawa Timur beserta Faktor Penghambat dan Pendorong Keberhasilan Penanganannya			
Sasaran Jangka Menengah Renstra Propinsi Jawa Timur	Permasalahan Pelayanan Kecamatan	Sebagai Faktor	
		Penghambat	Pendorong
Meningkatkan tata kelola pemerintahan yang baik, bersih dan profesional	Masih adanya kasus pengaduan masyarakat terkait dengan pelayanan public sehingga integritas dan profesionalisme aparatur dalam pelayanan publik masih perlu ditingkatkan	Kurangnya kesadaran aparatur dalam pelaksanaan tugas pokok dan fungsi	Motivasi serta metode kerja yang sistematis yang didukung dengan pelatihan secara terbatas berkelanjutan
Meningkatnya Kepuasan Masyarakat atas Layanan Pemerintah	Pada dasarnya Kecamatan sudah berupaya memberikan pelayanan kepada masyarakat sebaik mungkin	Keterbatasan jumlah dan kompetensi SDM sehingga terjadi duplikasi pekerjaan, selain keterbatasan sarana yang ada	Kecamatan merupakan kepanjangan tangan Bupati dalam komunikasi pemerintahan dan dalam pelayanan kepada masyarakat

Apabila diperhatikan sasaran umum Kementerian Dalam negeri dan Provinsi Jawa Timur tersebut, Urusan Pemerintahan Umum yang dilaksanakan oleh Kecamatan Kaliwates Kabupaten Jember pada dasarnya bersejajar dan saling mendukung, sehingga disinergikan untuk tercapainya misi, tujuan dan sasaran Pemerintah Kabupaten Jember

salah satunya melalui dukungan tujuan dan sasaran Renstra Kecamatan.

3.3.1 Telaahan Renstra Kementrian Dalam Negeri

Salah satu Tujuan Starategis Kementrian Dalam Negeri yang sealur pikir atau bersejajar dengan Renstra tingkat Kecamatan yakni:

“Peningkatan kapasitas dan sinergi pembangunan pusatdan daerah, serta pelayanan publik yang berkualitas dan penguatan inovasi (T2)”.

Penyelenggaraan pembangunan bidang Otonomi Daerah, Pemerintahan umum, administrasi Keuangan Daerah, perangkat Daerah, kepegawaian dan persandian untuk mendukung layanan infrastruktur dasar yang layak guna mewujudkan kualitas hidup manusia Indonesia sejalan dengan prinsip “infrastruktur untuk semua”, akan dapat dicapai melalui sasaran strategis salah satunya adalah untuk mewujudkan tujuan pada T2, adalah sebagai:

“Meningkatnya tata kelola pemerintahan dalam negeri yang adaptif, profesional, proaktif, dan inovatif (SS7)”,

Dengan Indikator Sasaran Strategis sebagai tolok ukur ketercapaian Sasaran Strategis ini, meliputi:

- (1). Indeks Kinerja Kepala Daerah dan DPRD dalam Penyelenggaraan Pemerintahan Daerah.
- (2). Nilai Evaluasi Penyelenggaraan Pemerintahan Daerah.
- (3). Persentase daerah yang memenuhi tahapan penerapan SPM.
- (4). Indeks Sinkronisasi Penyelenggaraan Urusan Pemerintahan Daerah.
- (5). Persentase desa dengan nilai Indeks Penyelenggaraan Pemerintahan Desa kategori nilai “Baik”.
- (6). Rata-rata Indeks Pengelolaan Keuangan Daerah.
- (7). Persentase daerah yang mempunyai nilai Indeks Inovasi tinggi.
- (8). Jumlah kelembagaan penelitian dan pengembangan didaerah dengan kategori “utama”.
- (9). Indeks Pengawasan Pemerintahan Daerah.
- (10). Indeks Kapasitas Inspektorat Daerah.

3.4.1 Telaahan Rencana Tata Ruang Wilayah (RTRW)

Rencana tata Ruang Wilayah (RTRW) Kabupaten Jember ditetapkan melalui Peraturan Daerah Kabupaten Jember Nomor 1 Tahun 2015 Tentang Rencana Tata Ruang Wilayah Kabupaten Jember

Tahun 2015 – 2035. Tujuan penataan ruang di Kabupaten Jember adalah Visi penataan ruang Kabupaten Jember adalah terwujudnya keseimbangan pertumbuhan wilayah melalui pengembangan Agribisnis, Pariwisata dan Usaha Ekonomi Produktif berbasis potensi lokal dalam pembangunan berkelanjutan. Untuk mewujudkan visi demikian, ditetapkan 6 misi penataan ruang Kabupaten Jember adalah mewujudkan:

- 1) Keseimbangan pemerataan antar wilayah;
- 2) Kualitas pemanfaatan ruang yang berkelanjutan;
- 3) Keseimbangan pertumbuhan ekonomi;
- 4) Pengembangan Agribisnis, Pariwisata dan Usaha Ekonomi Produktif berbasis potensi lokal;
- 5) Penataan kembali kawasan lindung di seluruh wilayah; dan
- 6) Optimalisasi potensi sumber daya wilayah

Dengan dalam rangka penyelenggaraan pelayanan pemerintahan Kecamatan Kaliwates dalam pelaksanaan tugas pokok dan fungsi urusan membantu Bupati untuk mengemban kewenangan di bidang penyelenggaraan urusan pemerintahan umum, memiliki faktor pendorong dan penghambat pelayanan Kecamatan Kaliwates yang ditinjau dari implikasi RTRW dapat dilihat pada tabel dibawah ini :

Tabel 3.5 Faktor Pendorong dan Penghambat Pelayanan Kecamatan Kaliwates ditinjau dari implikasi RTRW

No.	Telaah RTRW terkait Tupoksi	Faktor Pendorong	Faktor Penghambat
1	Penertiban IMB dalam rangka tertib tata kelola ruang sesuai dengan fungsinya di Wilayah Kecamatan Kaliwates	Pertumbuhan dan pengembangan perumahan di wilayah Kecamatan Kaliwates	Kesadaran masyarakat dalam mengurus IMB masih kurang
2	UMKM di wilayah Kecamatan Kaliwates merupakan potensi yang perlu diperhatikan	Potensi Pemasaran dan pendukung hanya perlu sentuhan dan pengembangan dari OPD/pihak terkait	Kesulitan dalam inovasi, permodalan dan pemasaran
3	Meningkatnya Pencemaran Air Sungai	Drainase yang memadai	Kesadaran masyarakat dalam membuang sampah
4	Terjadinya kemacetan	Pembangunan dan	Kurangnya kesadaran

	lalu lintas karena adanya pedagang kaki lima yang melanggar aturan dan parkir liar di sekitar perempatan	pemeliharaan infrastruktur jalan yang berkelanjutan	pedagang kaki lima dan parkir liar dalam mematuhi aturan yang telah ditetapkan
--	--	---	--

Pengelolaan tata ruang pada hakekatnya merupakan suatu upaya dalam rangka merencanakan tata ruang, pemanfaatan ruang dan pengendalian pemanfaatan ruang agar didalam pelaksanaan pembangunan dapat terwujud suatu lingkungan yang produktif, aman dan berkelanjutan. Oleh karena itu dari sisi perencanaan dan pemanfaatan ruang perlu mengacu pada ketentuan-ketentuan yang berlaku terkait dengan struktur ruang dan pola ruang sehingga akan dihasilkan pemanfaatan ruang yang sesuai dengan peruntukannya.

Pada dasarnya Kecamatan Kaliwates Kecepatan sebagai garda terdepan pelayanan publik berupaya dalam optimalisasi perbaikan tata kelola pemerintahan yang mendukung semua sektor yang telah ditetapkan dalam RT/RW sesuai dengan Peraturan Bupati tentang Susunan Organisasi dan Tata Kerja dan Peraturan Bupati tentang Pelimpahan Kewenangan Bupati kepada Kecamatan.

3.4.2 Telaah Kajian Lingkungan Hidup Strategis (KLHS)

Sebagaimana disebutkan dalam Undang-undang Nomor 32 Tahun 2009 tentang Perlindungan dan Pengelolaan Lingkungan Hidup (PPLH), lingkungan hidup adalah kesatuan ruang dengan semua benda, daya, keadaan, dan makhluk hidup, termasuk manusia dan perilakunya, yang mempengaruhi alam itu sendiri, kelangsungan perikehidupan, dan kesejahteraan manusia serta makhluk hidup. Telaahan terhadap KLHS diperlukan untuk memastikan bahwa program dan kegiatan yang direncanakan telah mengintegrasikan prinsip-prinsip pembangunan berkelanjutan. Dengan demikian, faktor pendorong dan penghambat pelayanan Kecamatan Kaliwates Kabupaten Jember ditinjau dari impikasi KLHS dapat dilihat pada tabel dibawah ini:

Tabel 3.6 Faktor Pendorong dan Penghambat Pelayanan Kecamatan Kaliwates ditinjau dari implikasi KLHS

No.	Telaah KLHS terkait Tupoksi	Faktor Pendorong	Faktor Hambatan
1.	Pilar hukum dan tata kelola terutama berbasis pada permasalahan reformasi birokrasi	Sinergitas dan kolaboratif yang terjalin cukup baik antara pemerintah desa dan pemerintah kecamatan sehingga penyelenggaraan pemerintahan dan pembangunan serta perwujudan TPB di Kecamatan Kaliwates dapat berjalan dengan lancar	Keterbatasan kualitas dan kapasitas SDM Aparatur di Kecamatan serta alokasi anggaran dalam melaksanakan program dan kegiatan guna mewujudkan tata kelola pemerintahan yang baik dan pembangunan yang mewujudkan.
2.	Pelaksanaan penyusunan program dan pembinaan pelestarian lingkungan hidup	<ul style="list-style-type: none"> - Pencegahan, pengawasan, pengendalian dan penanganan pencemaran dan pengrusakan terhadap SDA terbarukan - Penegakan hukum bagi pelanggaran peraturan perundang-undangan tentang SDA - Optimalisasi pemanfaatan sumberdaya alam terbarukan secara inovatif dan berkelanjutan 	Kurangnya kesadaran/sosialisasi pentingnya pelestarian lingkungan hidup untuk Meningkatkan Ketahanan Bencana dan Perubahan Iklim. Pembangunan nasional perlu memperhatikan daya dukung sumber daya alam dan daya tampung lingkungan hidup, kerentanan bencana, dan perubahan iklim

Kabupaten Jember mempunyai perkembangan wilayah yang cukup pesat baik secara fisik, ekonomi maupun sosial. Ditambah lagi dengan fungsi kota sebagai pusat pendidikan berdampak pada tingginya pendatang dari luar wilayah Kabupaten Jember yang memberikan pengaruh terhadap perkembangan sosial dan budaya di Kabupaten Jember. Dalam upaya pengendalian pembangunan agar tetap aman dan nyaman, maka pemerintah Kabupaten Jember menetapkan Peraturan Daerah Peraturan Daerah Kabupaten Jember Nomor 1 Tahun 2015 tentang Rencana Tata Ruang Wilayah (RTRW) Kabupaten Jember Tahun 2015-2035, yang mana didalamnya diatur tentang pemanfaatan ruang Kabupaten Jember sehingga pembangunan tetap dalam koridor yang berkelanjutan tanpa merusak lingkungan alam dan karakteristik Kabupaten Jember.

Tujuan Penyelenggaraan penataan ruang antara lain:

- a. Ruang wilayah daerah yang aman, nyaman, produktif dan berkelanjutan;
- b. Keterpaduan perencanaan tata ruang wilayah Nasional, Provinsi

dan Daerah

- c. Keterpaduan pengendalian pemanfaatan ruang daerah dalam rangka memberikan perlindungan fungsi ruang dan mengurangi dampak negative terhadap lingkungan;
- d. Terwujudnya peluang-peluang berusaha bagi seluruh sector ekonomi lemah, melalui penentuan dan pengarahan ruang-ruang wilayah untuk kegunaan kegiatan usaha dan pelayanan tertentu beserta pengendaliannya;
- e. Keterpaduan pengendalian pemanfaatan ruang daerah dalam rangka memberikan perlindungan terhadap kehidupan dan penghidupan termasuk perlindungan atas bencana, untuk mewujudkan kesejahteraan umum.

Penyelenggaraan pembangunan Kabupaten Jember dengan memanfaatkan potensiyang dimiliki Kabupaten Jember akan dapat dilaksanakan dengan sebaik mungkin tanpa merusak lingkungan alam serta karakteristik budaya yang ada. Oleh sebab itu penyelenggaraan penataan ruang Kabupaten Jember dilaksanakan tanpa melampaui batas ruang yang tidak diperbolehkan untuk dimanfaatkan seperti pada kawasan lindung yang dimaksudkan untuk melindungi kelestarian lingkungan hidup dan melestarikan serta mencegah timbulnya kerusakan lingkungan hidup pada kawasan tepi sungai dan RTH publik.

3.5 Penentuan isu-isu strategis

Isu-isu strategis adalah kondisi atau hal yang harus diperhatikan atau diprioritaskan dalam perencanaan karena dampaknya yang signifikan bagi entitas di masa mendatang. Suatu kondisi/kejadian yang menjadi isu strategis adalah keadaan yang apabila tidak diantisipasi akan menimbulkan masalah/kerugian yang besar atau sebaliknya.

Setelah mempertimbangkan gambaran permasalahan dan faktor penghambat pelayanan Kecamatan Kaliwates Kabupaten Jember dan berdasarkan hasil revidu terhadap visi dan misi kepala daerah serta Telaahan Rencana Tata Ruang Wilayah dan Kajian Lingkungan Hidup Strategis, Isu strategis dalam ruang lingkup Kecamatan Kaliwates Identifikasi isu yang tepat dan bersifat strategis dapat meningkatkan pencapaian prioritas pembangunan dan dapat dipertanggungjawabkan adalah sebagai berikut:

1. Tuntutan penyediaan pelayanan bagi masyarakat;

Pelayanan kepada masyarakat yang dilaksanakan oleh Kecamatan Kaliwates menjadi tolak ukur pelayanan untuk tataran pemerintahan yang lebih tinggi. Kecamatan merupakan organisasi perangkat daerah yang berfungsi sebagai garda terdepan dalam pelayanan kepada masyarakat. Oleh karena itu pelayanan yang diberikan oleh kecamatan berpengaruh terhadap citra pelayanan Pemerintah Kabupaten Jember pada umumnya. Perbaikan dan peningkatan kualitas dalam sistem pelayanan di tingkat kecamatan menjadi hal yang sangat penting. Upaya untuk mewujudkan kecamatan menjadi pusat pelayanan masyarakat adalah dikeluarkannya Permendagri Nomor 4 Tahun 2010 tentang Pelayanan Administrasi Terpadu Kecamatan (PATEN). Dalam rangka sinkronisasi kebutuhan masyarakat atas layanan dengan kemampuan atau kapasitas kecamatan dalam memberikan fasilitas dan kualitas pelayanan kepada masyarakat. Dalam rangka mendukung Pelayanan Administrasi Terpadu Kecamatan (PATEN) terdapat program yang berbasis kewilayahan, terdiri dari tiga pelayanan, yaitu pelayanan umum, pelayanan pemerintahan dan pemberdayaan masyarakat, pelayanan trantib dan PMKS. Ketiga pelayanan tersebut diampu oleh masing-masing seksi yang saling bersinergi di dalam pelaksanaan tugasnya, yaitu Seksi Pelayanan Umum, Seksi PPM dan Seksi Trantib dan PMKS.

2. Peningkatan Pemberdayaan Masyarakat;

Keterlibatan masyarakat dalam pengambilan keputusan atau kebijakan dalam pembangunan yang dilakukan oleh pemerintah merupakan tolak ukur keberhasilan pemberdayaan masyarakat. Selain itu keterlibatan komponen masyarakat dalam perencanaan pembangunan menjadi sebuah tuntutan pengarusutamaan gender dimana kelompok masyarakat rentan harus mendapatkan hak akses dan partisipasi. Pengambilan kebijakan kecamatan yang diawali dari Musyawarah Pembangunan jelas telah

melibatkan berbagai unsur dalam masyarakat. Maka kegiatan-kegiatan yang direncanakan merupakan hasil dari masukan masyarakat melalui Musrenbang.

3. Keterbukaan Informasi Publik;

Dengan adanya Undang-undang Nomor 14 Tahun 2008 tentang Keterbukaan Informasi Publik, memberikan amanat kepada Badan Publik untuk dapat menyajikan informasi sesuai dengan jenisnya. Oleh karena itu perlu adanya standar yang jelas bagi pemohon informasi publik. Demikian juga dengan pengelolaan internal informasi publik harus lebih tertib dan tertata dengan baik.

BAB IV

TUJUAN DAN SASARAN

4.1 Tujuan dan Sasaran Jangka Menengah Kecamatan Kaliwates

Tujuan dan sasaran merupakan penjabaran atau implementasi visi dan misi dalam bentuk yang lebih terarah dan operasional untuk kurun waktu 1 (satu) sampai dengan 5 (lima) tahun ke depan. Sasaran adalah target spesifik dan dapat ditindaklanjuti yang perlu dicapai dalam kerangka waktu yang lebih pendek (tahunan, semesteran, bulanan).

Oleh karena itu berdasarkan visi bupati Kabupaten Jember yaitu **“WES WAYAHE MBENAHI JEMBER DENGAN BERPRINSIP PADA KOLABORASI, SINERGI, DAN AKSELERASI DALAM MEMBANGUN JEMBER”**. dengan Misi yang telah ditetapkan, Kecamatan Kaliwates termasuk dalam Misi ke-2 yakni *Membangun tata kelola pemerintahan yang kondusif antara eksekutif, legislatif, masyarakat dan komponen pembangunan daerah lainnya*. **Tujuan ke 1** yaitu *Membangun tata kelola pemerintahan yang kondusif antara eksekutif, legislatif, masyarakat dan komponen pembangunan daerah lainnya*. dan **Sasaran ke 2** yaitu *Membangun tata kelola pemerintahan yang kondusif antara eksekutif, legislatif, masyarakat dan komponen pembangunan daerah lainnya*.

Dari tujuan yang telah ditetapkan dalam Renstra Kecamatan Kaliwates menetapkan sasaran sebagai berikut : Meningkatkan kepuasan masyarakat atas layanan publik. Sasaran tersebut akan diukur melalui indikator kinerja Kecamatan Kaliwates, yaitu melalui indeks Kepuasan Masyarakat Kecamatan Kaliwates. Visi dan misi Tahun 2021-2026 yang telah ditetapkan oleh Bupati Jember dan diturunkan ke dalam

tujuan dan sasaran pembangunan yang akan dicapai oleh Kecamatan Kaliwates dalam waktu 5 (lima) tahun mendatang dapat dilihat pada tabel dibawah ini:

Tabel 4.1 Tujuan dan Sasaran Jangka Menengah Pelayanan Kecamatan Kaliwates

No.	Tujuan	Sasaran	Indikator Tujuan/Sasaran	Target Kinerja Tujuan/Sasaran Pada Tahun ke-					
				2021	2022	2023	2024	2025	2026
1.	Meningkatkan tata kelola pemerintahan yang efektif, melalui sinergi dengan seluruh elemen pembangunan daerah dan peningkatan kualitas pelayanan publik	Terjaganya ketertiban umum, ketenteraman masyarakat, dan keindahan lingkungan	Tingkat Penyelesaian Pelanggaran Ketertiban, Ketenteraman, dan Keindahan (K3)	100.00	100.00	100.00	100.00	100.00	100.00
		Meningkatnya kualitas administrasi Kependudukan	Rasio penduduk ber-KTP per satuan penduduk	100.00	100.00	100.00	100.00	100.00	100.00
		Meningkatnya pelayanan publik yang merata dan berkualitas	Indeks Pelayanan Publik (IPP)	2.75 (C)	3.00 (C)	3.25 (B-)	3.50 (B-)	3.75 (B)	4.01 (A-)
		Meningkatnya penataan organisasi pemerintah daerah dan tata laksana penyelenggaraan pemerintahan dan pelayanan publik	Indeks Reformasi Birokrasi (IRB)	65.00(B)	66.00(B)	67.00(B)	68.00(B)	69.00(B)	70.00(BB)
		Meningkatnya penyelenggaraan pemerintahan dan pelayanan publik berbasis elektronik	Indeks Sistem Pemerintahan Berbasis Elektronik (SPBE)	2.19 (Cukup)	2.20 (Cukup)	2.30 (Cukup)	2.40 (Cukup)	2.50 (Cukup)	2.60 (Baik)
		Terselenggaranya pemerintahan dan pelayanan publik oleh SDM Aparatur yang kompeten	ASN Yang Memiliki Kompetensi sesuai Bidanganya	91.00	92.00	93.00	94.00	95.00	96.00

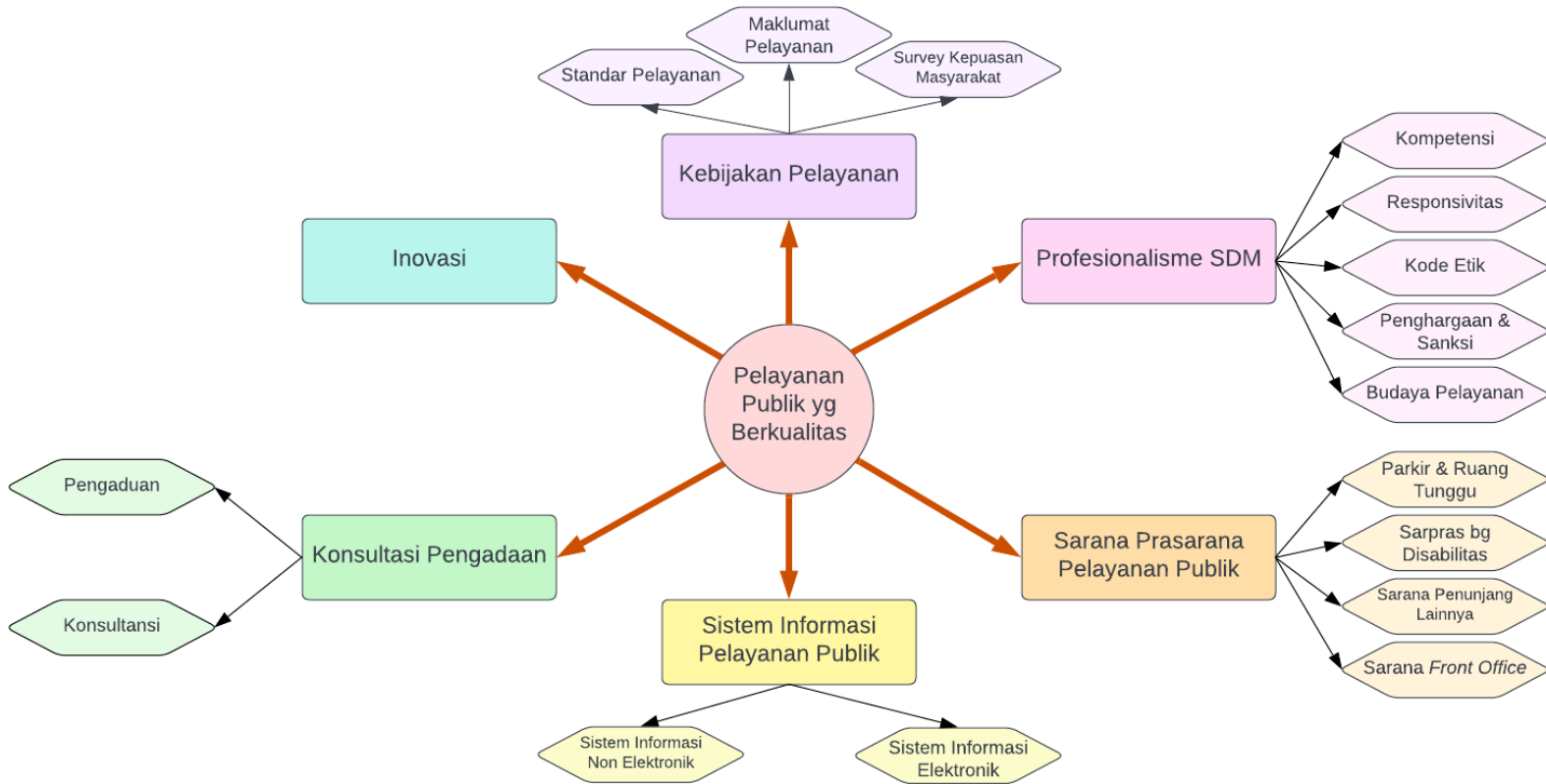

Sumber : Peraturan Menteri Pemberdayaan Aparatur Negeran dan RB Nomor 17 Tahun 2017 tentang Penilaian Kinerja Unit Penyelenggara Pelayanan Publik)

Gambar 4.1 Logical Framework Kecamatan Kaliwates Kabupaten Jember

Gambar 4.2 Cascading Kecamatan Kaliwates Kabupaten Jember

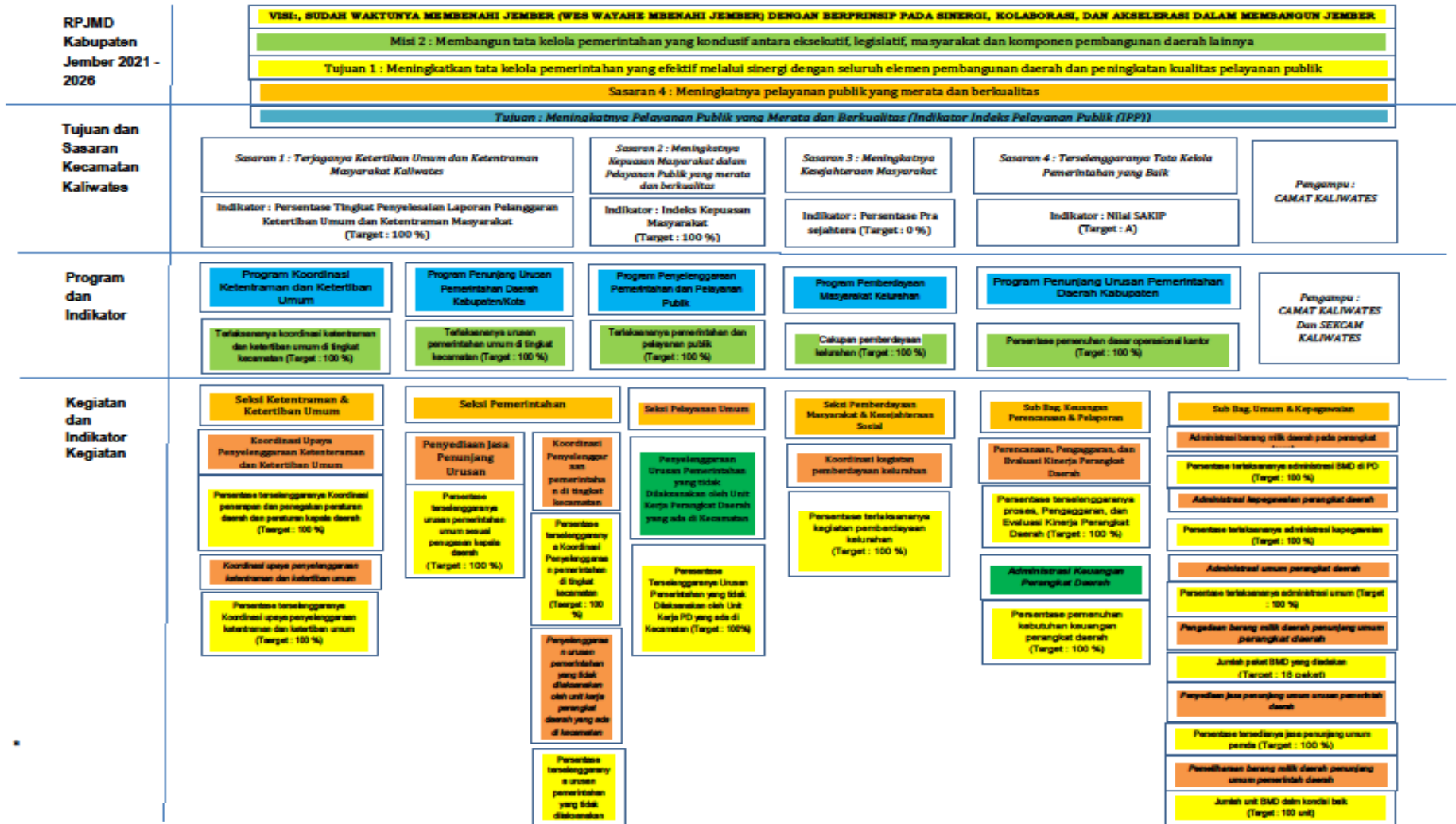

BAB V

STRATEGI DAN ARAH KEBIJAKAN

Bab ini menghadirkan formulasi Strategi dan Arah Kebijakan Kecamatan Kaliwates selama 5 tahun ke depan dalam upaya mewujudkan tujuan dan sasaran jangka menengah Kecamatan Kaliwates Kabupaten Jember Tahun 2021-2026.

Strategi adalah pemilihan tindakan spesifik oleh pemerintah dalam suatu wilayah tertentu untuk menetapkan tujuan jangka panjang dan memetakan kendala yang dihadapi secara menyeluruh beserta pemecahannya. Strategi dapat pula diartikan sebagai pengaturan aksi untuk merealisasikan sebuah sasaran. Oleh karena strategi merepresentasikan pencapaian tujuan, maka strategi termuat di dalam penjabaran kebijakan dan program.

Arah kebijakan adalah serangkaian prioritas kerja pemerintah di suatu wilayah tertentu sebagai peta jalan menuju tujuan yang ingin dipenuhi. Perumusan arah kebijakan menyinergikan strategi dan pelaksanaan pembangunan agar saling berkesinambungan dalam jangka waktu 5 (lima) tahun. Kebijakan menjadi pedoman pelaksanaan program maupun kegiatan guna menjamin keberlangsungan dan keterpaduan pengejawantahan tujuan dan sasaran Kecamatan Kaliwates Kabupaten Jember.

Kecamatan Kaliwates memiliki tugas dan fungsi sesuai dengan yang tertuang pada dokumen Rencana Pembangunan Jangka Menengah Daerah (RPJMD) Kabupaten Jember Tahun 2021-2026 sebagaimana tercantum dalam tabel di bawah ini.

Tabel 5.1 Tujuan, Sasaran, Starategi dan Kebijakan

Visi	: <i>SUDAH WAKTUNYA MBENAHI JEMBER DENGAN BERPRINSIP PADA SINERGI, KOLABORASI, DAN AKSELERASI DALAM MEMBANGUN JEMBER</i>		
Misi II	: Membangun tata kelola pemerintahan yang kondusif antara eksekutif, legislatif, masyarakat dan komponen pembangunan daerah lainnya		
Sebelum Perubahan			
Tujuan	Sasaran	Strategi	Arah Kebijakan
Meningkatkan Tata Kelola Yang baik melalui peningkatan Peran Kecamatan sebagai Garda Terdepan dalam peningkatan kualitas Layanan kepada masyarakat	<ol style="list-style-type: none"> 1. Meningkatnya Kualitas Layanan Aparatur. 2. Meningkatnya kemandirian dan peran serta masyarakat dalam pemenuhan pembayaran pajak dan retribusi daerah. 3. Meningkatnya pemberdayaan masyarakat desa/kelurahan 	1. Peningkatan Kapasitas SDM, prasarana, dan sarana aparatur.	<ol style="list-style-type: none"> a. Pembinaan dan pemberdayaan aparatur untuk menumbuhkan etos/semangat dandisiplin kerja. b. Pengembangan dan pemeliharaan sarana dan prasarana secara lebih memadai.
		2. Peningkatan kualitas pelayanan publik.	<ol style="list-style-type: none"> a. Penyelenggaraan pemerintah Keamatan diarahkan untuk mewujudkan penyelenggaraan otonomi daerah yang efektif, produktif dan mampu mewujudkan kesejahteraan masyarakat. b. Penanganan Pengaduan, Saran dan Masukan adalah tata cara pelaksanaan penanganan pengaduan dan tindak lanjut. c. Kompetensi Pelaksana adalah kemampuan yang harus dimiliki oleh pelaksana meliputi pengetahuan, keahlian, keterampilan dan pengalaman

Sesudah Perubahan			
Tujuan	Sasaran	Strategi	Arah Kebijakan
<p>Meningkatkan Kualitas Pelayanan kepada masyarakat melalui Pengembangan Peran Kecamatan sebagai Garda Terdepan dalam Pelayanan</p>	<ol style="list-style-type: none"> 1. Meningkatnya kualitas administrasi kependudukan 2. Meningkatnya penyelenggaraan pemerintahan dan pelayanan publik berbasis elektronik 3. Meningkatnya penataan organisasi pemerintah daerah dan tata laksana penyelenggaraan pemerintahan dan pelayanan publik. 4. Meningkatnya pelayanan publik yang meratakan dan berkualitas 5. Terselenggaranya pemerintahan dan pelayanan publik oleh SDM Aparatur yang kompeten. 	<ol style="list-style-type: none"> 1. Memfasilitasi dan memantau penyelenggaraan pelayanan publik melalui pengukuran kepuasan masyarakat; 2. <i>Wis wayahe</i> Jember Satu Data, dengan: <ol style="list-style-type: none"> b. Memfasilitasi terbentuknya basis data pembangunan yang akurat dan tidak tumpang tindih; c. Meningkatkan kualitas pelayanan publik melalui pengembangan aplikasi pelayanan publik secara elektronik (<i>e-government</i>); d. Membangun sistem penilaian kinerja perangkat daerah dan ASN Aparatur berbasis elektronik untuk mendukung pengembangan SDM berbasis kinerja (<i>merit system</i>); 3. Melaksanakan penataan organisasi melalui penyusunan analisis jabatan, analisis beban kerja, evaluasi jabatan, standar kompetensi jabatan, proses bisnis, dan SOP berdasarkan struktur organisasi dan tata kerja yang berlaku 4. Memfasilitasi dan memantau penyelenggaraan pelayanan publik melalui pengukuran kepuasan masyarakat; 5. Meningkatkan dan mengembangkan kompetensi SDM Aparatur untuk memberikan pelayanan publik yang profesional dan berkualitas melalui pendidikan dan pelatihan. 	<ol style="list-style-type: none"> 1. Menyelenggarakan Reformasi Birokrasi dengan pada area: <ul style="list-style-type: none"> • Penataan SDM Aparatur; • Peningkatan Kualitas Pelayanan Publik; 2. Pemusatan data pembangunan dalam sistem basis data elektronik untuk menjamin keakuratan dan validitas data, dan pemanfaatannya bagi proses perencanaan dan pemantauan pencapaian pembangunan daerah. 3. Melaksanakan penataan organisasi melalui penyusunan analisis jabatan, analisis beban kerja, evaluasi jabatan, standar kompetensi jabatan, proses bisnis, dan SOP berdasarkan struktur organisasi dan tata kerja yang berlaku 4. Meningkatkan kualitas pelayanan publik melalui pengembangan aplikasi pelayanan publik secara elektronik (<i>e-government</i>); 5. Pengikutan bimtek dan diklat sesuai tusi masing-masing ASN serta pembi-naan di bidang kepega-waian secara berkala

BAB VI

RENCANA PROGRAM DAN KEGIATAN SERTA PENDANAAN

Mengacu pada pada Peraturan Pemerintah Nomor 86 tahun 2017 Tentang Tahapan, Tata Cara Penyusunan, Pengendalian dan Evaluasi Pelaksanaan Rencana Pembangunan Daerah, maka penyusunan program, kegiatan dan pendanaan berdasarkan pada : Pertama, pendekatan kinerja, kerangka pengeluaran jangka menengah serta perencanaan dan penganggaran terpadu. Kedua, kerangka pendanaan, kelompok sasaran dan pagu indikatif dan ketiga, program prioritas unsur kewilayahan dan non urusan yang mengacu pada standar pelayanan minimal sesuai dengan kondisi nyata daerah dan kebutuhan masyarakat.

Program adalah kumpulan kegiatan-kegiatan yang nyata, sistematis dan terpadu yang dilaksanakan baik oleh satu atau beberapa instansi pemerintah maupun dalam rangka kerjasama masyarakat atau yang merupakan partisipasi aktif masyarakat, guna mencapai sasaran dan tujuan yang telah ditetapkan. Kegiatan merupakan tindakan nyata dalam jangka waktu tertentu dengan memanfaatkan sumber daya yang ada untuk mencapai tujuan sasaran yang telah ditetapkan, dan disusun berdasarkan tingkat urgenitas dan efektifitas pencapaian tujuan, sasaran dan program.

Rencana program dan kegiatan yang akan dilaksanakan Kecamatan Kaliwates Kabupaten Jember Tahun 2021-2026 meliputi :

I. Program Penunjang Urusan Pemerintahan Daerah Kabupaten/Kota

1. Perencanaan, Penganggaran, dan Evaluasi Kinerja Perangkat Daerah

- Penyusunan Dokumen Perencanaan Perangkat Daerah
- Koordinasi dan Penyusunan DPA-SKPD
- Koordinasi dan Penyusunan Perubahan DPA-SKPD

2. Administrasi Keuangan Perangkat Daerah

- Penyediaan Gaji dan Tunjangan ASN
- Koordinasi dan Penyusunan Laporan Keuangan Akhir Tahun SKPD
- Koordinasi dan Penyusunan Laporan Keuangan Bulanan/Triwulanan/Semesteran SKPD

3. Administrasi Kepegawaian Perangkat Daerah

- Pengadaan Pakaian Dinas dan Atribut Kelengkapannya

4. Administrasi Umum Perangkat Daerah

- Penyediaan Komponen Instalasi Listrik/Penerangan Bangunan Kantor
- Penyediaan Peralatan dan Perlengkapan Kantor
- Penyediaan Barang Cetak dan Penggandaan
- Penyediaan Bahan Bacaan dan Peraturan Perundang Undangan

5. Pengadaan Barang Milik Daerah Penunjang Urusan Pemerintah Daerah

- Pengadaan Mebel
- Pengadaan Peralatan dan Mesin Lainnya

6. Penyediaan Jasa Penunjang Urusan Pemerintahan Daerah

- Penyediaan Jasa Surat Menyurat
- Penyediaan Jasa Komunikasi, Sumber Daya air dan Listrik
- Penyediaan Jasa Pelayanan Umum Kantor

7. Pemeliharaan Barang Milik Daerah Penunjang Urusan Pemerintahan Daerah

- Penyediaan Jasa Pemeliharaan, Biaya Pemeliharaan, Pajak dan Perizinan Kendaraan Dinas Operasional atau Lapangan
- Pemeliharaan Peralatan dan Mesin Lainnya

II. Program Penyelenggaraan Pemerintahan dan Pelayanan Publik

1. Koordinasi Penyelenggaraan Kegiatan Pemerintahan di Tingkat Kecamatan

- Koordinasi/Sinergi Perencanaan dan Pelaksanaan Kegiatan Pemerintahan dengan Perangkat Daerah dan Instansi Vertikal Terkait

2. Koordinasi Pemeliharaan Prasarana dan Sarana Pelayanan Umum

- Koordinasi/Sinergi dengan Perangkat Daerah dan/atau Instansi Vertikal yang terkait dalam Pemeliharaan Sarana dan Prasarana Pelayanan Umum

3. Program Pemberdayaan Masyarakat Desa dan Kelurahan

1. Koordinasi Kegiatan Pemberdayaan Desa

- Peningkatan Efektifitas Kegiatan Pemberdayaan Masyarakat di wilayah Kecamatan

III. Program Koordinasi Ketentraman dan Ketertiban Umum

1. Koordinasi Upaya Penyelenggaraan Ketentraman dan Ketertiban Umum

- Harmonisasi Hubungan Dengan Tokoh Agama dan Tokoh Masyarakat

IV. Program Penyelenggaraan Urusan Pemerintahan Umum

1. Penyelenggaraan Urusan Pemerintahan Umum Sesuai Penugasan Kepala Daerah

- Pelaksanaan Tugas Forum Koordinasi Pimpinan di Tingkat Kecamatan

Indikator Kinerja.

Pengukuran indikator kinerja sangat berguna sebagai pedoman untuk memantau keberhasilan dan kinerja kegiatan pembangunan, dengan berpedoman indikator kinerja kegiatan pembangunan, dengan berpedoman indikator kinerja maka pengelolaan dan pengendalian kegiatan akan lebih terarah dan jika ditemui permasalahan akan lebih mudah pemecahan masalahnya.

Kelompok Sasaran.

Kelompok sasaran dari kegiatan yang dikelola oleh Kecamatan Kaliwates adalah meliputi internal Kecamatan, elemen masyarakat yang terlibat dan berkepentingan terhadap perencanaan Musrenbang Kelurahan dan Kecamatan, yang salah satu poin pentingnya adalah menumbuhkan partisipasi masyarakat dan transparansi dalam proses musrenbang maka peningkatan dan komitmen

terhadap sistem dan prosedur Musrenbang juga sangat diperhatikan dalam Renstra Kecamatan Kaliwates Tahun 2021- 2026.

Sebagaimana perwujudan dari strategi dan arah kebijakan untuk mencapai tujuan strategis, selanjutnya perlu menentukan tindakan operasional yang kemudian terkandung di dalam program dan kegiatan Kecamatan Kaliwates Kabupaten Jember. Program dan kegiatan Kecamatan Kaliwates tentu relevan dengan mempertimbangkan dan memperhatikan tugas dan fungsi. Program adalah penjabaran langkah-langkah yang sistematis untuk mewujudkan kebijakan-kebijakan yang telah ditetapkan, yang mana dapat melibatkan beberapa instansi pemerintah secara terpadu untuk berkolaborasi merealisasikan sasaran. Sedangkan kegiatan merupakan penguraian lebih lanjut dari program.

Indikator kinerja merupakan ukuran keberhasilan yang digunakan untuk mengetahui gambaran terwujudnya kinerja serta pencapaian hasil (*outcome*) sebuah program dan hasil (*output*) kegiatan. Sehingga indikator kinerja berperan sebagai alat ukur sejauh mana pencapaian tujuan dan sasaran. Tabel di bawah ini memuat rencana program, kegiatan, kelompok sasaran, beserta pendanaan indikatif yang menjadi pedoman bagi Kecamatan Kaliwates Kabupaten Jember.

Tabel 6.1 Rencana Program, Kegiatan, dan Pendanaan Kecamatan Kaliwates Kabupaten Jember

Tujuan	Sasaran	Kode				Program dan Kegiatan	Indikator Kinerja Tujuan, Sasaran, Program (outcome) dan kegiatan (output)	Satuan	Data Capaian pada Tahun Awal Perencanaan	Tahun 2022		Tahun 2023		Tahun 2024		Tahun 2025		Tahun 2026		Kondisi Kinerja pada akhir periode Renstra PD		Unit Kerja PD Penanggung Jawab	Lokasi
		Target	Rp.	Target	Rp.					Target	Rp.	Target	Rp.	Target	Rp.	Target	Rp.						
Sebelum Perubahan																							
Mewujudkan Kecamatan Kaliwates Kabupaten Jember sebagai Katalis Peningkatan kualitas tata kelola pemerintahan yang baik	Meningkatnya kualitas pelayanan aparatur	7	01	01		PROGRAM PENUNJANG URUSAN PEMERINTAHAN DAERAH KABUPATEN/KOTA	Persentase Tingkat kepuasan aparatur Kecamatan dan Kelurahan terhadap pelayanan kesekretariatan	%															
		7	01	01	102	Kegiatan Perencanaan, Penganggaran, dan Evaluasi Kinerja Perangkat Daerah	1. Jumlah tahapan perencanaan yang dilaksanakan 2. Jumlah rekomendasi hasil evaluasi kinerja yang ditindaklanjuti	tahapan	29.108.000	29.981.240	30.880.677	31.807.098	32.761.310	33.744.150	100%	33.744.150					Perencanaan, Pelaporan & Keuangan	Kecamatan Kaliwates	
						Sub Kegiatan Penyusunan Dokumen Perencanaan Perangkat daerah	Jumlah Dokumen Perencanaan OPD yang tersusun	dokumen	12.500.000	12.875.000	13.261.250	13.659.088	14.068.860	14.490.926	100%	14.490.926					Perencanaan, Pelaporan & Keuangan	Kecamatan Kaliwates	

Renstra Perubahan Kecamatan Kaliwates 2021-2026

							Sub Kegiatan Koordinasi dan Penyusunan Dokumen RKA SKPD	Jumlah Dokumen RKA-SKPD dan Laporan Hasil Koordinasi Penyusunan Dokumen RKA-SKPD	dokumen	11.900.000		12.257.000		12.624.710		13.003.451		13.393.555		13.795.361	100%	13.795.361	Perencanaan, Pelaporan & Keuangan	Kecamatan Kaliwates	
		7	01	01	202		Kegiatan Administrasi Keuangan Perangkat Daerah	Persentase realisasi anggaran PD	%	8.620.221.891	100%	8.882.174.948	100%	9.152.153.916	100%	9.430.407.940	100%	9.717.194.054	100%	10.012.777.446	100%	10.012.777.446	Kesekretariatan	Kecamatan Kaliwates	
		7	01	01	2.02	01	Sub Kegiatan Penyediaan Gaji dan Tunjangan ASN	Jumlah bulan penyediaan gaji dan Tunjangan ASN	bulan	8.452.901.891	12	8.706.488.948	12	8.967.683.616	12	9.236.714.125	12	9.436.714.125	12	9.799.230.015	12	9.799.230.015	Kesekretariatan	Kecamatan Kaliwates	
		7	01	01	2.02	02	Sub Kegiatan Penyediaan Administrasi Pelaksanaan Tugas ASN	Jumlah bulan penyediaan honorarium tim pengelola keuangan dan kegiatan OPD	bulan	167.320.000	12	175.686.000	12	184.470.300	12	193.693.815	12	203.378.506	12	213.547.431	12	213.547.431	Kesekretariatan	Kecamatan Kaliwates	
		7	01	01	205		Kegiatan Administrasi Kepegawaian Perangkat Daerah	1. Persentase ASN yang disiplin	%		100%														
								2. Persentase ASN yang mengikuti pelatihan yang bersertifikat	%	0	100%	10.000.000	100%	10.300.000	100%	10.609.000	100%	10.927.270	100%	11.255.088	100%	11.255.088	Sub Bagian Kepegawaian Dan Umum	Kecamatan Kaliwates	
		7	01	01	2.05	02	Sub Kegiatan Penyediaan Pakaian Dinas Aparatur beserta Kelengkapannya	Jumlah pegawai kecamatan kaliwates yang memperoleh pakaian dinas beserta kelengkapannya	orang	0		221.888.000	156	228.544.640	160	235.400.979	163	242.463.009	166	249.736.899	166	257.229.006	Sub Bagian Kepegawaian Dan Umum	Kecamatan Kaliwates	

Renstra Perubahan Kecamatan Kaliwates 2021-2026

						Sub Kegiatan Bimbingan Teknis Implementasi Peraturan Perundang - undangan	Jumlah pegawai kecamatan kaliwates yang mengikuti bimtek implementasi per UU	orang	0	0	10	20.000.000	15	20.600.000	20	21.218.000	25	21.854.540	25	21.854.540	Sub Bagian Kepegawaian Dan Umum	Kecamatan Kaliwates	
		7	01	01	2.06	Administrasi Umum Perangkat Daerah	Persentase Realisasi Pemenuhan Administrasi Umum Perangkat daerah	%															
						Sub Kegiatan Penyediaan Peralatan dan Perlengkapan Kantor	Jumlah Pengadaan Peralatan dan Perlengkapan Kantor	paket	169.159.000	3	177.616.950	5	186.497.798	7	195.822.687	9	205.613.822	11	215.894.513	11	215.894.513	Kesekretariatan	Kecamatan Kaliwates
						Sub Kegiatan Penyediaan Peralatan Rumah Tangga	Jumlah Pengadaan Peralatan Rumah Tangga Kantor Yang Tersedia	paket	17.778.400	5	18.311.752	7	18.861.105	9	19.426.938	10	20.009.746	11	20.610.038	11	21.228.339	Kesekretariatan	Kecamatan Kaliwates
						Sub Kegiatan Penyediaan Jasa Komunikasi, Sumber Daya Air dan Listrik	Jumlah ATK, Alat Listrik dan Alat /bahan Kebersihan Kantor yang tersedia	paket	160.195.104	3	165.000.957	3	168.155.752	5	168.155.752	5	168.155.752	5	168.155.752	5	168.155.752	Kesekretariatan	Kecamatan Kaliwates
		7	01	01	207	Kegiatan Pengadaan Barang Milik Daerah Penunjang Urusan Pemerintah Daerah	Jumlah dan Jenis BMD yang diadakan	unit		8	246.945.430	8	259.292.702	8	272.257.337	8	285.870.203	8	300.163.714	8	300.163.714	Kesekretariatan	Kecamatan Kaliwates dan 7 Kelurahan
						Sub Kegiatan Pengadaan Peralatan dan Mesin Lainnya	Jumlah Pengadaan Peralatan dan Perlengkapan Kantor	paket		8	246.945.430	8	259.292.702	8	272.257.337	8	285.870.203	8	300.163.714	8	300.163.714	Kesekretariatan	Kecamatan Kaliwates dan 7 Kelurahan

Renstra Perubahan Kecamatan Kaliwates 2021-2026

		7	01	01	208	Kegiatan Penyediaan Jasa Penunjang Urusan Pemerintahan Daerah	Persentase terpenuhinya jasa penunjang urusan pemerintahan	%		100%	1.019.420.887	100%	1.074.616.406	100%	1.101.810.225	100%	1.129.819.860	100%	1.158.669.783	100%	1.158.669.783	Kecamatan Kaliwates dan 7 Kelurahan	
						Sub Kegiatan Penyediaan Jasa Komunikasi, Sumber Daya Air dan Listrik	Jumlah Bulan Penyediaan Jasa Listrik, Telepon & Air	bulan		12	139.362.000	12	168.155.752	12	168.155.752	12	168.155.752	12	168.155.752	12	168.155.752	Kesekretariatan	Kecamatan Kaliwates dan 7 Kelurahan
						Sub Kegiatan Penyediaan Jasa Pelayanan Umum Kantor	Jumlah Bulan Penyediaan Honor Tenaga Non PNS, Biaya Perjalanan Dinas dan Jasa Pelayanan Umum Lainnya	bulan	854.426.104	12	880.058.887	12	906.460.654	12	933.654.473	12	961.664.108	12	990.514.031	12	990.514.031	Kesekretariatan	Kecamatan Kaliwates dan 7 Kelurahan
		7	01	01	209	Kegiatan Pemeliharaan Barang Milik Daerah Penunjang Urusan Pemerintahan Daerah	Jumlah barang milik daerah penunjang urusan pemerintahan daerah yang dilakukan pemeliharaan	unit		27	296.560.023	39	396.392.431	40	411.066.592	42	426.320.097	47	442.177.283	47	442.177.283	Kesekretariatan	Kecamatan Kaliwates dan 7 Kelurahan

Renstra Perubahan Kecamatan Kaliwates 2021-2026

						Sub Kegiatan Penyediaan Jasa Pemeliharaan , Biaya Pemeliharaan Dan Pajak Kendaraan Perorangan Dinas atau Kendaraan Dinas Jabatan	Jumlah Mobil Jabatan yang di Rawat atau dipelihara	unit	44.552.750	1	46.780.388	1	49.119.407	1	51.575.377	1	54.154.146	1	56.861.853	1	56.861.853	Sub Bag. Umum & Kepegawaian	Kecamatan Kaliwates dan 7 Kelurahan
						Sub Kegiatan Penyediaan Jasa Pemeliharaan , Biaya Pemeliharaan, Pajak Dan Perizinan Kendaraan Dinas Operasional atau Lapangan	Jumlah Kendaraan Dinas/Operasional yang dipelihara	unit	84.612.000	11	87.150.360	13	89.764.871	13	92.457.817	13	95.231.551	15	98.088.498	15	98.088.498	Sub Bag. Umum & Kepegawaian	Kecamatan Kaliwates dan 7 Kelurahan
						Sub Kegiatan Pemeliharaan Peralatan dan Mesin Lainnya	Jumlah Peralatan dan Perlengkapan Kantor yang dipelihara	paket	51.472.500	7	53.016.675	9	54.607.175	10	56.245.391	12	57.932.752	15	59.670.735	15	59.670.735	Sub Bag. Umum & Kepegawaian	Kecamatan Kaliwates dan 7 Kelurahan
						Sub Kegiatan Pemeliharaan/ Rehabilitasi Gedung Kantor dan Bangunan Lainnya	Jumlah Gedung Kantor yang dipelihara	unit	106.420.000	8	109.612.600	8	112.900.978	8	116.288.007	8	119.776.648	8	123.369.947	8	123.369.947	Sub Bag. Umum & Kepegawaian	Kecamatan Kaliwates dan 7 Kelurahan

Renstra Perubahan Kecamatan Kaliwates 2021-2026

						Sub Kegiatan Pemeliharaan/ Rehabilitasi Sarana Prasarana Penunjang Gedung Kantor dan Bangunan Lainnya	Jumlah Sarana Prasarana penunjang Gedung Kantor yang dipelihara	unit	0	0	8	90.000.000	8	94.500.000	8	99.225.000	8	104.186.250	8	104.186.250	Sub Bag. Umum & Kepegawaian	Kecamatan Kaliwates dan 7 Kelurahan		
		7	01	02		PROGRAM PENYELENGGARAAN PEMERINTAHAN DAN PELAYANAN PUBLIK	SKM terhadap Layanan Publik yang menjadi kewenangan Kecamatan		78	100%	81	4.816.000	82	5.109.294	83	5.262.573	85	5.420.450	85	5.420.450	Semua Seksi yang ada Di Kecamatan	Kecamatan Kaliwates dan 7 Kelurahan		
		7	01	02	202	Kegiatan Penyelenggaraan Urusan Pemerintahan Yang Tidak dilaksanakan oleh unit kerja perangkat daerah yang ada di kecamatan	Persentase realisasi urusan pemerintahan yang dilimpahkan ke kecamatan	%	78	100%	100%	4.816.000	100%	5.109.294	100%	5.262.573	100%	5.420.450	100%	5.420.450	Semua Seksi yang ada Di Kecamatan	Kecamatan Kaliwates dan 7 Kelurahan		
						Sub Kegiatan Peningkatan Efektifitas Pelaksanaan Pelayanan Kepada Masyarakat di Wilayah Kecamatan	Jumlah Dokumen Pelayanan Adminduk serta pelayanan umum yang diproses	dokumen	113.233	135879		4.816.000	138525	4.960.480	161.171	5.109.294	183.817	5.262.573	206.463	5.420.450	206.463	5.583.064	Seksi Pelayanan Umum	Kecamatan Kaliwates dan 7 Kelurahan
		7	01	02	201	Kegiatan Koordinasi Penyelenggaraan Pemerintahan Tingkat Kecamatan	Prosentase Terlaksananya Koordinasi Fasilitasi Kegiatan di Tingkat Kecamatan dan Kelurahan	%		100%		3.260.377.250	100%	3.252.118.840	100%	3.429.724.782	100%	3.602.461.021	100%	3.783.234.072	100%	3.783.234.072	Seksi Pemerintahan	Kecamatan Kaliwates

Renstra Perubahan Kecamatan Kaliwates 2021-2026

						Sub Kegiatan Peningkatan Efektifitas Kegiatan Pemerintahan di Tingkat Kecamatan	Jumlah rakord dan pembinaan bidang pemerintahan	kegiatan		3.260.377.250	48	3.252.118.840	50	3.414.724.782	55	3.585.461.021	57	3.764.734.072	57	3.764.734.072	Seksi Pemerintahan	Kecamatan Kaliwates	
						Sub Kegiatan Pelaksanaan Urusan Pemerintahan Yang Terkait dengan Perizinan Usaha	Jumlah Pelayanan Perizinan Usaha yang dilaksanakan	pelayanan					15	15.000.000	20	17.000.000	30	18.500.000	30	18.500.000	Seksi Pemerintahan	Kecamatan Kaliwates dan 7 Kelurahan	
		7	01	02	202	Kegiatan Pelaksanaan Urusan Pemerintahan Yang dilimpahkan kepada Camat	Persentase terselenggara kannya urusan pemerintahan yang dilimpahkan kepada Camat	%	0	0	0	100%	0	100%	0	100%	0	100%	0	100%			
		7	01	03		PROGRAM PEMBERDAYAAN MASYARAKAT DESA DAN KELURAHAN	Persentase koordinasi hasil pemberdayaan ekonomi masyarakat dan desa yang dapat terfasilitasi oleh kecamatan yang ditargetkan	%	0	80%	689.467.260	100%	797.239.478	100%	963.546.502	100%	1.004.762.229	100%	1.048.319.895	100%	1.048.319.895	Seksi Pemberdayaan Masyarakat dan Kesejahteraan Sosial	Kecamatan Kaliwates dan 7 Kelurahan
		7	01	03	202	Kegiatan Pemberdayaan Kelurahan	Jumlah Kelompok Masyarakat di Kelurahan yang dibina/ diberdayakan	pokmas	8	8	344.733.630	10	398.619.739	12	481.773.251	13	502.381.115	15	524.159.947	15	524.159.947		

Renstra Perubahan Kecamatan Kaliwates 2021-2026

						Sub Kegiatan Peningkatan Partisipasi Masyarakat dalam Forum Musyawarah Perencanaan Pembangunan di Kelurahan	Jumlah Pelaksanaan Musrenbang tingkat kecamatan dan kelurahan	kegiatan	16.800.000	8	15.730.000	8	59.746.000	8	62.733.300	8	65.869.965	8	69.163.463	8	69.163.463	Seksi Pemberdayaan Masyarakat dan Kesejahteraan Sosial	Kecamatan Kaliwates dan 7 Kelurahan
						Sub Kegiatan Pembangunan Sarana dan Prasarana Kelurahan	Jumlah Pembangunan Sarana dan prasarana kelurahan	unit	0		0		0	7	70.000.000	7	77.000.000	7	84.700.000	7	84.700.000	Seksi Pemerintahan	Kecamatan Kaliwates dan 7 Kelurahan
						Sub Kegiatan Pemberdayaan Masyarakat di Kelurahan	Jumlah Kegiatan pemberdayaan masyarakat dan PKK yang dilaksanakan	kegiatan	319.421.000		329.003.630		338.873.739		349.039.951		359.511.150		370.296.484	100%	370.296.484	Seksi Pemberdayaan Masyarakat dan Kesejahteraan Sosial	Kecamatan Kaliwates dan 7 Kelurahan
		7	01	04		PROGRAM KOORDINASI KETENTRAMAN DAN KETERTIBAN UMUM	Persentase koordinasi ketenraman dan ketertiban yang dapat terfasilitasi kecamatan	%		100%	201.180.000	100%	241.458.600	100%	241.458.600	100%	242.758.600	100%	242.958.600	100%	242.958.600	Seksi Ketentraman dan Ketertiban Umum	Kecamatan Kaliwates
		7	01	04	201	Kegiatan Koordinasi Upaya Penyelenggaraan Ketenteraman dan Ketertiban Umum	Persentase permasalahan Ketentraman Ketertiban Umum di Wilayah Kecamatan yang dapat ditangani	%		100%	201.180.000	100%	241.458.600	100%	241.458.600	100%	242.758.600	100%	242.958.600	100%	242.958.600	Seksi Ketentraman dan Ketertiban Umum	Kecamatan Kaliwates

Renstra Perubahan Kecamatan Kaliwates 2021-2026

		7	01	04	201	01	Sub Kegiatan Sinergitas dengan Kepolisian Negara Republik Indonesia, Tentara Nasional Indonesia dan Instansi Vertikal di Wilayah Kecamatan	Jumlah kegiatan pembinaan , pengendalian bidang transtibum dan tanggap bencana di wilayah Kecamatan Kaliwates	kegiatan	12	201.180.000	15	241.458.600	17	242.458.600	20	242.758.600	22	242.958.600	22	242.958.600	Seksi Ketentr aman dan Keterti ban Umum	Kecam atan Kaliwat es
Setelah Perubahan																							
Mewujudk an Kecamatan Kaliwates Kabupaten Jember sebagai Katalis Peningkata n kualitas tata kelola pemerinta han yang baik	Meningkat nya kualitas pelayanan aparatur	7	01	01			PROGRAM PENUNJANG URUSAN PEMERINTAH N DAERAH KABUPATEN/K OTA	Persentase Tingkat kepuasan aparatur Kecamatan dan Kelurahan terhadap pelayanan kesekretariata n	%														
		7	01	01	102		Kegiatan Perencanaan, Penganggaran, dan Evaluasi Kinerja Perangkat Daerah	1. Jumlah tahapan perencanaan yang dilaksanakan . 2. Jumlah rekomendasi hasil evaluasi kinerja yang ditindaklanjuti	tahapan	29.108.000	29.981.240	31.880.677	32.807.098	33.761.310	33.900.150	100%	33.900.150	Perenca naan,Pe laporan & Keuang an	Kecama tan Kaliwat es				
							Sub Kegiatan Penyusunan Dokumen Perencanaan Perangkat daerah	Jumlah Dokumen Perencanaan OPD yang tersusun	dokume n	12.500.000	12.875.000	13.700.250	13.989.088	14.068.860	14.490.926	100%	14.490.926	Perenca naan,Pe laporan & Keuang an	Kecama tan Kaliwat es				

Renstra Perubahan Kecamatan Kaliwates 2021-2026

							Sub Kegiatan Koordinasi dan Penyusunan Dokumen RKA SKPD	Jumlah Dokumen RKA-SKPD dan Laporan Hasil Koordinasi Penyusunan Dokumen RKA-SKPD	dokumen	11.900.000		12.257.000		13.624.710		14.303.451		14.493.555		14.800.361	100%	14.800.361	Perencanaan, Pelaporan & Keuangan	Kecamatan Kaliwates
		7	01	01	202		Kegiatan Administrasi Keuangan Perangkat Daerah	Persentase realisasi anggaran PD	%	8.620.221.891	100%	8.882.174.948	100%	9.152.153.916	100%	9.430.407.940	100%	9.717.194.054	100%	10.012.777.446	100%	10.012.777.446	Kesekretariatan	Kecamatan Kaliwates
		7	01	01	2.02	01	Sub Kegiatan Penyediaan Gaji dan Tunjangan ASN	Jumlah bulan penyediaan gaji dan Tunjangan ASN	bulan	8.452.901.891	12	8.706.488.948	12	7.967.683.616	12	8.236.714.125	12	9.436.714.125	12	9.799.230.015	12	9.799.230.015	Kesekretariatan	Kecamatan Kaliwates
		7	01	01	2.02	02	Sub Kegiatan Penyediaan Administrasi Pelaksanaan Tugas ASN	Jumlah bulan penyediaan honorarium tim pengelola keuangan dan kegiatan OPD	bulan	167.320.000	12	175.686.000	12	189.470.300	12	193.900.815	12	203.808.506	12	213.547.431	12	213.547.431	Kesekretariatan	Kecamatan Kaliwates
		7	01	01	205		Kegiatan Administrasi Kepegawaian Perangkat Daerah	1. Persentase ASN yang disiplin	%		100%		100%	122.500.000	100%	125.500.000	100%	128.500.000	100%	130.500.000	100%	130.500.000	Sub Bagian Kepegawaian Dan Umum	Kecamatan dan 7 Kelurahan
								2. Persentase ASN yang mengikuti pelatihan yang bersertifikat	%	0	100%	10.000.000	100%	15.000.000	100%	17.000.000	100%	19.000.000	100%	21.000.000	100%	21.000.000	Sub Bagian Kepegawaian Dan Umum	Kecamatan dan 7 Kelurahan
		7	01	01	2.05	02	Sub Kegiatan Penyediaan Pakaian Dinas Aparatur beserta Kelengkapannya	Jumlah pegawai kecamatan kaliwates yang memperoleh pakaian dinas beserta kelengkapannya	orang	0		221.888.000	156	229.544.640	160	234.400.979	163	241.463.009	166	245.736.899	166	245.736.899	Sub Bagian Kepegawaian Dan Umum	Kecamatan Kaliwates

Renstra Perubahan Kecamatan Kaliwates 2021-2026

						Sub Kegiatan Bimbingan Teknis Implementasi Peraturan Perundang - undangan	Jumlah pegawai kecamatan kaliwates yang mengikuti bimtek implementasi per UU	orang	0	0	10	23.000.000	15	25.600.000	20	27.218.000	25	29.850.540	25	29.850.540	Sub Bagian Kepegawaian Dan Umum	Kecamatan Kaliwates	
		7	01	01	2.06	Administrasi Umum Perangkat Daerah	Persentase Realisasi Pemenuhan Administrasi Umum Perangkat daerah	%															
						Sub Kegiatan Penyediaan Peralatan dan Perlengkapan Kantor	Jumlah Pengadaan Peralatan dan Perlengkapan Kantor	paket	169.159.000	3	177.616.950	5	189.497.798	7	195.822.687	9	212.613.822	11	215.894.513	11	215.894.513	Kesekretariatan	Kecamatan Kaliwates
						Sub Kegiatan Penyediaan Peralatan Rumah Tangga	Jumlah Pengadaan Peralatan Rumah Tangga Kantor Yang Tersedia	paket	17.778.400	5	18.311.752	7	20.861.105	9	22.426.938	10	24.009.746	11	26.220.339	11	26.220.339	Kesekretariatan	Kecamatan Kaliwates
						Sub Kegiatan Penyediaan Jasa Komunikasi, Sumber Daya Air dan Listrik	Jumlah ATK, Alat Listrik dan Alat /bahan Kebersihan Kantor yang tersedia	paket	160.195.104	3	165.000.957	3	170.155.752	5	175.155.752	5	180.155.752	5	185.160.752	5	185.160.752	Kesekretariatan	Kecamatan Kaliwates
		7	01	01	207	Kegiatan Pengadaan Barang Milik Daerah Penunjang Urusan Pemerintah Daerah	Jumlah dan Jenis BMD yang diadakan	unit		8	246.945.430	8	260.292.702	8	272.257.337	8	285.870.203	8	302.190.714	8	302.190.714	Kesekretariatan	Kecamatan Kaliwates dan 7 Kelurahan
						Sub Kegiatan Pengadaan Peralatan dan Mesin Lainnya	Jumlah Pengadaan Peralatan dan Perlengkapan Kantor	paket		8	246.945.430	8	269.292.702	8	279.298.337	8	289.875.203	8	305.165.714	8	305.165.714	Kesekretariatan	Kecamatan Kaliwates dan 7 Kelurahan

Renstra Perubahan Kecamatan Kaliwates 2021-2026

		7	01	01	208		Kegiatan Penyediaan Jasa Penunjang Urusan Pemerintahan Daerah	Persentase terpenuhinya jasa penunjang urusan pemerintahan	%		100%	1.019.420.887	100%	1.174.616.406	100%	1.189.810.225	100%	1.193.819.860	100%	1.198.700.783	100%	1.198.700.783		Kecamatan Kaliwates dan 7 Kelurahan
							Sub Kegiatan Penyediaan Jasa Komunikasi, Sumber Daya Air dan Listrik	Jumlah Bulan Penyediaan Jasa Listrik, Telepon & Air	bulan		12	139.362.000	12	170.190.752	12	173.190.752	12	176.190.752	12	179.190.752	12	179.190.752	Kesekretariatan	Kecamatan Kaliwates dan 7 Kelurahan
							Sub Kegiatan Penyediaan Jasa Pelayanan Umum Kantor	Jumlah Bulan Penyediaan Honor Tenaga Non PNS, Biaya Perjalanan Dinas dan Jasa Pelayanan Umum Lainnya	bulan	854.426.104	12	880.058.887	12	916.460.654	12	945.600.473	12	989.665.108	12	996.550.031	12	996.550.031	Kesekretariatan	Kecamatan Kaliwates dan 7 Kelurahan
		7	01	01	209		Kegiatan Pemeliharaan Barang Milik Daerah Penunjang Urusan Pemerintahan Daerah	Jumlah barang milik daerah penunjang urusan pemerintahan daerah yang dilakukan pemeliharaan	unit			296.560.023	39	416.211.431	40	430.066.592	42	445.885.097	47	461.177.283	47	461.177.283	Kesekretariatan	Kecamatan Kaliwates dan 7 Kelurahan
							Sub Kegiatan Penyediaan Jasa Pemeliharaan, Biaya Pemeliharaan Dan Pajak Kendaraan Perorangan Dinas atau Kendaraan Dinas Jabatan	Jumlah Mobil Jabatan yang di Rawat atau dipelihara	unit	44.552.750	1	46.780.388	1	52.119.407	1	54.575.377	1	56.154.146	1	58.861.853	1	58.861.853	Sub Bag. Umum & Kepegawaian	Kecamatan Kaliwates dan 7 Kelurahan

Renstra Perubahan Kecamatan Kaliwates 2021-2026

							Sub Kegiatan Penyediaan Jasa Pemeliharaan, Biaya Pemeliharaan, Pajak Dan Perizinan Kendaraan Dinas Operasional atau Lapangan	Jumlah Kendaraan Dinas/Operasional yang dipelihara	unit	84.612.000	11	87.150.360	13	91.764.871	13	93.457.817	13	94.231.551	15	98.088.498	15	98.088.498	Sub Bag. Umum & Kepegawaian	Kecamatan Kaliwates dan 7 Kelurahan
							Sub Kegiatan Pemeliharaan Peralatan dan Mesin Lainnya	Jumlah Peralatan dan Perlengkapan Kantor yang dipelihara	paket	51.472.500	7	53.016.675	9	61.607.175	10	64.245.391	12	66.932.752	15	69.670.735	15	69.670.735	Sub Bag. Umum & Kepegawaian	Kecamatan Kaliwates dan 7 Kelurahan
							Sub Kegiatan Pemeliharaan/Rehabilitasi Gedung Kantor dan Bangunan Lainnya	Jumlah Gedung Kantor yang dipelihara	unit	106.420.000	8	109.612.600	8	117.900.978	8	121.288.007	8	124.776.648	8	128.369.947	8	128.369.947	Sub Bag. Umum & Kepegawaian	Kecamatan Kaliwates dan 7 Kelurahan
							Sub Kegiatan Pemeliharaan/Rehabilitasi Sarana Prasarana Penunjang Gedung Kantor dan Bangunan Lainnya	Jumlah Sarana Prasarana penunjang Gedung Kantor yang dipelihara	unit	0		0	8	94.500.000	8	99.500.000	8	103.725.000	8	108.225.000	8	108.225.000	Sub Bag. Umum & Kepegawaian	Kecamatan Kaliwates dan 7 Kelurahan
Mewujudkan Kecamatan Kaliwates Kabupaten Jember sebagai Katalis Peningkatan kualitas tata kelola pemerintahan yang baik	Meningkatnya kualitas pelayanan aparatur	7	01	02			PROGRAM PENYELENGGARAAN PEMERINTAHAN DAN PELAYANAN PUBLIK	Persentase terselenggaranya pemerintahan dan pelayanan publik di tingkat kecamatan	%	100%	100%	34.493	100%	34.493	100%	34.493	100%	34.493	100%	34.493	100%	206.961	Seksi Pelayanan Umum	Kecamatan Kaliwates

Renstra Perubahan Kecamatan Kaliwates 2021-2026

			7	01	02	201		Koordinasi Penyelenggaraan Kegiatan Pemerintahan di Tingkat Kecamatan	Persentase terselenggaranya kegiatan di tingkat kecamatan dalam 1 tahun		100%	100%	3.129.442.440	100%	3.223.325.713	100%	3.320.025.485	100%	3.419.626.249	100%	3.522.215.037	100%	3.522.215.037		
			7	01	02	201	01	Koordinasi/Sinergi Perencanaan dan Pelaksanaan Kegiatan Pemerintahan dengan Perangkat Daerah dan Instansi Vertikal Terkait	Jumlah Laporan Koordinasi/Sinergi Perencanaan dan Pelaksanaan Kegiatan Pemerintahan dengan Perangkat Daerah dan Instansi Vertikal Terkait	laporan		20	21.780.000	25	22.433.400	30	23.106.402	32	23.799.594	35	24.513.582	35	25.248.989	Seksi Pemerintahan	Kecamatan Kaliwates
			7	01	02	201	02	Peningkatan Efektifitas Kegiatan Pemerintahan di Tingkat Kecamatan	Jumlah Dokumen Peningkatan Efektifitas Kegiatan Pemerintahan di Tingkat Kecamatan	dokumen	12	15	3.107.662.440	20	3.200.892.313	25	3.296.919.083	30	3.350.891.413	35	3.497.701.455	35	3.497.701.455	Seksi Pemerintahan	Kecamatan Kaliwates
			7	01	02	202		Penyelenggaraan Urusan Pemerintahan yang Tidak Dilaksanakan oleh Unit Kerja Perangkat Daerah yang Ada di Kecamatan	Persentase terselenggarakannya urusan pemerintahan yang tidak dilaksanakan oleh unit kerja perangkat daerah yang ada di kecamatan	%	100%	100%	36.124.900	100%	53.202.345	100%	60.522.502	100%	73.862.439	100%	95.220.821	100%	95.220.821		
			7	01	02	202	01	Perencanaan Kegiatan Pelayanan kepada Masyarakat di Kecamatan	Jumlah Dokumen Perencanaan Kegiatan Pelayanan kepada Masyarakat di Kecamatan	dokumen	29.818.000	100%	31.308.900	100%	32.874.345	100%	34.518.062	100%	36.243.965	100%	38.056.164	100%	38.056.164	Seksi Pelayanan Umum	Kecamatan Kaliwates

Renstra Perubahan Kecamatan Kaliwates 2021-2026

		7	01	02	202	02	Fasilitasi Percepatan Pencapaian Standar Pelayanan Minimal di Wilayah Kecamatan	Jumlah Laporan Fasilitasi Percepatan Pencapaian Standar Pelayanan Minimal di Wilayah Kecamatan	laporan	0	0	3	9.548.000	4	9.834.440	5	10.129.473	5	10.433.357	5	10.433.357	Seksi Pelayanan Umum	Kecamatan Kaliwates	
		7	01	02	202	03	Peningkatan Efektifitas Pelaksanaan Pelayanan kepada Masyarakat di Wilayah Kecamatan	Jumlah Laporan Peningkatan Efektifitas Pelaksanaan Pelayanan kepada Masyarakat di Wilayah Kecamatan	laporan	0	100%	4.816.000	100%	10.780.000	100%	16.170.000	100%	27.489.000	100%	46.731.300	100%	46.731.300	Seksi Pelayanan Umum	Kecamatan Kaliwates
		7	01	02	203		Koordinasi Pemeliharaan Prasarana dan Sarana Pelayanan Umum	Persentase terpeliharanya rasarana dan Sarana Pelayanan Umum	%		100%		100%	11.721.600	100%	12.073.248	100%	12.435.445	100%	12.808.509	100%	12.808.509		
		7	01	02	203	01	Koordinasi/Sinergi dengan Perangkat Daerah dan/atau Instansi Vertikal yang Terkait dalam Pemeliharaan Sarana dan Prasarana Pelayanan Umum	Jumlah Dokumen Koordinasi/Sinergi dengan Perangkat Daerah dan/atau Instansi Vertikal yang Terkait dalam Pemeliharaan Sarana dan Prasarana Pelayanan Umum	dokumen	0		8	11.721.600	16	12.073.248	32	12.435.445	35	12.808.509	35	12.808.509	Seksi Pemerintahan	Kecamatan Kaliwates	
		7	01	03			PROGRAM PEMBERDAYAAN MASYARAKAT DESA DAN KELURAHAN	Persentase Cakupan pemberdayaan masyarakat desa dan kelurahan	%	100%	100%	35.042	100%	35.042	100%	35.042	100%	35.042	100%	35.042	100%	210.255	Seksi Pemberdayaan Masyarakat dan Kesejahteraan Sosial	Kecamatan Kaliwates

Renstra Perubahan Kecamatan Kaliwates 2021-2026

		7	01	03	201		Koordinasi Kegiatan Pemberdayaan Desa			100%	312.731.700	100%	425.308.531	100%	439.262.707	100%	453.695.254	100%	468.623.511	100%	468.623.511			
		7	01	03	201	01	Peningkatan Partisipasi Masyarakat dalam Forum Musyawarah Perencanaan Pembangunan di Desa	Jumlah Lembaga Masyarakat yang Berpartisipasi dalam Forum Musyawarah Perencanaan Pembangunan di Desa	pokmas	16.800.000	7	17.304.000	9	59.746.000	10	62.733.300	12	65.869.965	15	69.163.463	15	69.163.463	Seksi Pemberdayaan Masyarakat dan Kesejahteraan Sosial	Kecamatan Kaliwates
		7	01	03	201	02	Sinkronisasi Program Kerja dan Kegiatan Pemberdayaan Masyarakat yang Dilakukan oleh Pemerintah dan Swasta di Wilayah Kerja Kecamatan	Jumlah Dokumen Sinkronisasi Program Kerja dan Kegiatan Pemberdayaan Masyarakat yang Dilakukan oleh Pemerintah dan Swasta di Wilayah Kerja Kecamatan	dokumen	0	0	8	61.272.000	10	63.110.160	10	65.003.465	12	66.953.569	12	66.953.569	Seksi Pemberdayaan Masyarakat dan Kesejahteraan Sosial	Kecamatan Kaliwates	
		7	01	03	201	03	Peningkatan Efektifitas Kegiatan Pemberdayaan Masyarakat di Wilayah Kecamatan	Jumlah Laporan Peningkatan Efektivitas Kegiatan Pemberdayaan Masyarakat di Wilayah Kecamatan	laporan	0	295.427.700		304.290.531		313.419.247		322.821.824		332.506.479	100%	342.481.673	Seksi Pemerintahan	Kecamatan Kaliwates	
		7	01	04			PROGRAM KOORDINASI KETENTRAMAN DAN KETERTIBAN UMUM	Persentase terlaksananya koordinasi ketenteraman dan ketertibann umum di tingkat kecamatan	%	100%	100%	31.482	100%	31.482	100%	31.482	100%	31.482	100%	31.482	100%	188.895	Seksi Ketentraman dan Ketertiban Umum	Kecamatan Kaliwates

Renstra Perubahan Kecamatan Kaliwates 2021-2026

		7	01	04	201		Koordinasi Upaya Penyelenggaraan Ketenteraman dan Ketertiban Umum	Persentase terselenggaranya upaya ketenteraman dan ketertiban umum	%	80%	100%	369.507.659	100%	400.592.889	100%	413.010.675	100%	425.820.996	100%	439.036.626	100%	439.036.626		
		7	01	04	201	01	Sinergitas dengan Kepolisian Negara Republik Indonesia, Tentara Nasional Indonesia dan Instansi Vertikal di Wilayah Kecamatan	Jumlah Laporan Hasil Sinergitas dengan Kepolisian Negara Republik Indonesia, Tentara Nasional Indonesia dan Instansi Vertikal di Wilayah Kecamatan	laporan	358.745.300	15	369.507.659	17	380.592.889	20	392.010.675	23	403.770.996	25	415.884.126	25	415.884.126	Seksi Ketenteraman dan Ketertiban Umum	Kecamatan Kaliwates
		7	01	04	201	02	Harmonisasi Hubungan dengan Tokoh Agama dan Tokoh Masyarakat	Jumlah Laporan Pelaksanaan Harmonisasi Hubungan dengan Tokoh Agama dan Tokoh Masyarakat	laporan	0		0	5	20.000.000	7	21.000.000	9	22.050.000	12	23.152.500	12	23.152.500	Seksi Ketenteraman dan Ketertiban Umum	Kecamatan Kaliwates
		7	01	04	202		Koordinasi Penerapan dan Penegakan Peraturan Daerah dan Peraturan Kepala Daerah			100%	100%	21.780.000	100%	22.433.400	100%	23.106.402	100%	23.799.594	100%	24.513.582	100%	24.513.582		

Renstra Perubahan Kecamatan Kaliwates 2021-2026

			7	01	04	202	01	Koordinasi/Sinergi dengan Perangkat Daerah yang Tugas dan Fungsinya di Bidang Penegakan Peraturan Perundang-Undangan dan/atau Kepolisian Negara Republik Indonesia	Jumlah Laporan Koordinasi/Sinergi dengan Perangkat Daerah yang Tugas dan Fungsinya di Bidang Penegakan Peraturan Perundang-Undangan dan/atau Kepolisian Negara Republik Indonesia	laporan	0	5	21.780.000	7	22.433.400	9	23.106.402	9	23.799.594	12	24.513.582	12	24.513.582	Seksi Ketentr Aman dan Ketertiban Umum	Kecamatan Kaliwates
			7	01	04	703		Koordinasi Upaya Penyelenggaraan Ketenteraman dan Ketertiban Umum	Persentase terselenggaranya upaya ketenteraman dan ketertiban umum dengan baik	%	100%	100%	3.606.000	100%	303.697.500	100%	322.542.495	100%	342.632.710	100%	364.053.017	100%	364.053.017	Seksi Ketentr Aman dan Ketertiban Umum	Kecamatan Kaliwates
			7	01	04	703	01	Sinergitas dengan Kepolisian Negara Republik Indonesia, Tentara Nasional Indonesia dan Instansi Vertikal di Wilayah Kecamatan	Jumlah Laporan Hasil Sinergitas dengan Kepolisian Negara Republik Indonesia, Tentara Nasional Indonesia dan Instansi Vertikal di Wilayah Kecamatan	laporan	0			5	241.458.600	7	258.360.702	9	276.445.951	12	295.797.168	12	295.797.168	Seksi Ketentr Aman dan Ketertiban Umum	Kecamatan Kaliwates
			7	01	04	703	02	Harmonisasi Hubungan dengan Tokoh Agama dan Tokoh Masyarakat	Jumlah Laporan Pelaksanaan Harmonisasi Hubungan dengan Tokoh Agama dan Tokoh Masyarakat	laporan	0			12	22.311.000	15	22.980.330	17	23.669.740	20	24.379.832	20	24.379.832	Seksi Ketentr Aman dan Ketertiban Umum	Kecamatan Kaliwates

Renstra Perubahan Kecamatan Kaliwates 2021-2026

		7	01	04	704		Koordinasi Penerapan dan Penegakan Qanun dan Peraturan Kepala Daerah	Persentase terlaksananya Penegakan dan Penerapan peraturan kepala daerah di Wilayah Kecamatan	%	100%	100%	3.606.000	100%	3.786.300	100%	3.975.615	100%	4.174.396	100%	4.383.116	100%	4.383.116	Seksi Ketentr aman dan Keterti ban Umum	Kecam atan Kaliwat es
		7	01	04	704	01	Koordinasi/Si nergi dengan Perangkat Daerah yang Tugas dan Fungsinya di Bidang Penegakan Peraturan Perundang-Undangan dan/atau Kepolisian Negara Republik Indonesia	Jumlah Laporan Hasil Koordinasi/Si nergi dengan Perangkat Daerah yang Tugas dan Fungsinya di Bidang Penegakan Peraturan Perundang-Undangan dan/atau Kepolisian Negara Republik Indonesia	laporan				12	36.141.600	15	37.225.848	18	38.342.623	20	39.492.902	20	40.677.689	Seksi Ketentr aman dan Keterti ban Umum	Kecam atan Kaliwat es
							PROGRAM KOORDINASI KETENTRAMAN DAN KETERTIBAN UMUM	Persentase terlaksananya koordinasi ketenteraman dan ketertiban umum di tingkat kecamatan dengan baik	%	100%	100%	30.932	100%	30.932	100%	30.932	100%	30.932	100%	30.932	100%	185.595	Seksi Ketentr aman dan Keterti ban Umum	Kecam atan Kaliwat es
		7	01	05	201		Penyelenggara an Urusan Pemerintahan Umum Sesuai Penugasan Kepala Daerah	Persentase terselenggara nya urusan pemerintahan umum sesuai penugasan kepala daerah	%	100%	100%	0	100%	31.900.000	100%	40.409.800	100%	41.936.302	100%	43.524.309	100%	43.524.309	Seksi Ketentr aman dan Keterti ban Umum	Kecam atan Kaliwat es
		7	01	05	201	03	Pembinaan Persatuan dan Kesatuan Bangsa	Jumlah Orang yang Mengikuti Pembinaan Persatuan dan Kesatuan Bangsa	Orang	0		0	250	18.480.000	275	19.034.400	300	19.605.432	350	20.193.595	350	20.193.595	Seksi Ketentr aman dan Keterti ban Umum	Kecam atan Kaliwat es

Renstra Perubahan Kecamatan Kaliwates 2021-2026

							Pembinaan Kerukunan Antar Suku dan Intra Suku, Umat Beragama, Ras, dan Golongan Lainnya Guna Mewujudkan Stabilitas Keamanan Lokal, Regional, dan Nasional	Jumlah Orang yang Mengikuti Pembinaan Kerukunan Antar Suku dan Intra Suku, Umat Beragama, Ras, dan Golongan Lainnya Guna Mewujudkan Stabilitas Keamanan Lokal, Regional, dan Nasional	Orang	0	0	60	5.280.000	75	5.438.400	90	5.710.320	100	5.995.836	100	5.995.836	Seksi Ketentr aman dan Keterti ban Umum	Kecam atan Kaliwat es
							Penanganan Konflik Sosial Sesuai Ketentuan Peraturan Perundang-Undangan	Jumlah Laporan Konflik yang Ditangani Sesuai Ketentuan Peraturan Perundang-Undangan	laporan	0	0	15	2.750.000	12	2.832.500	10	2.917.475	5	3.004.999	5	3.004.999	Seksi Ketentr aman dan Keterti ban Umum	Kecam atan Kaliwat es
							Pengembangan Kehidupan Demokrasi berdasarkan Pancasila	Jumlah Lembaga Masyaakat yang Dikembangkan dalam Kehidupan Demokrasi berdasarkan Pancasila	Pokmas	0	0	5	2.640.000	6	2.772.000	7	2.910.600	10	3.056.130	10	3.056.130	Seksi Pemerintahan	Kecam atan Kaliwat es
							Pelaksanaan Semua Urusan Pemerintahan yang Bukan Kewenangan Daerah dan Tidak Dilaksanakan oleh Instansi Vertikal	Jumlah Dokumen Semua Urusan Pemerintahan yang Bukan Merupakan Kewenangan Daerah dan Tidak Dilaksanakan oleh Instansi Vertikal	dokumen	0	0	0	0	2	7.500.000	5	7.875.000	8	8.268.750	8	8.268.750	Kesekr etariatan	Kecam atan Kaliwat es

Renstra Perubahan Kecamatan Kaliwates 2021-2026

							Pelaksanaan Tugas Forum Koordinasi Pimpinan di Kecamatan	Jumlah Dokumen Tugas Forum Koordinasi Pimpinan di Kecamatan	dokumen	0		0	5	2.750.000	7	2.832.500	9	2.917.475	12	3.004.999	12	3.004.999	Seksi Pemerintahan	Kecamatan Kaliwates
--	--	--	--	--	--	--	--	---	---------	---	--	---	---	-----------	---	-----------	---	-----------	----	-----------	----	-----------	--------------------	---------------------

BAB VII KINERJA PENYELENGGARAAN BIDANG URUSAN

Indikator kinerja Kecamatan Kaliwates Kabupaten Jember berlandaskan kepada tujuan dan sasaran yang tercantum di dalam dokumen Rencana Pembangunan Jangka Menengah Daerah (RPJMD). Indikator kinerja yang tercantum di dalam RPJMD telah memperjelas kinerja yang akan dicapai oleh Kecamatan Kaliwates Kabupaten Jember untuk lima tahun ke depan. Penetapan indikator kinerja Kecamatan Kaliwates Kabupaten Jember telah dilakukan identifikasi sesuai dengan lingkup bidang pelayanan terkait dengan memperhatikan tugas dan fungsi yang mampu mendukung pencapaian tujuan dan sasaran di RPJMD.

Tabel 7.1 Indikator Kinerja Kecamatan Kaliwates yang Mengacu pada Tujuan dan Sasaran RPJMD

No.	Indikator	Kondisi Kinerja pada awal periode RPJMD	Kondisi Kinerja pada Tahun					Kondisi Kinerja pada akhir periode RPJMD
		2021	2022	2023	2024	2025	2026	
Sebelum Perubahan								
1	Indeks Pelayanan Publik	76	79	N/A	N/A	N/A	N/A	N/A
2	SKM Aparatur	91	93	N/A	N/A	N/A	N/A	N/A
3	Persentase Peningkatan PBB, Pajak Lainnya dan Retribusi	82	86	N/A	N/A	N/A	N/A	N/A
4	Persentase	9,13	18,67	N/A	N/A	N/A	N/A	N/A

Renstra Perubahan Kecamatan Kaliwates 2021-2026

No.	Indikator	Kondisi Kinerja pada awal periode RPJMD	Kondisi Kinerja pada Tahun					Kondisi Kinerja pada akhir periode RPJMD
		2021	2022	2023	2024	2025	2026	
Sesudah Perubahan								
1	Indeks Pelayanan Publik	2,50	N/A	3,50	4,00	4,50	5,00	5,00
2	Indeks Kepuasan Masyarakat	50,00	N/A	82,00	85,00	90,00	100,00	100,00
3	Persentase Tingkat Penyelesaian Laporan dan Pelanggaran Ketertiban Umum serta Ketentaraman Masyarakat	100	N/A	100	100	100	100	100
4	Persentase Penduduk Miskin	2,67	N/A	1,50	1,00	0,50	0,00	0,00
5	Nilai SAKIP	C	N/A	B	BB	A	A	A
6	Persentase Pemenuhan dasar Operasional Kantor	100	N/A	100	100	100	100	100
7	Persentase Terselenggarakannya pemerintahan dan pelayanan publik di tingkat kecamatan	100	N/A	100	100	100	100	100
8	Persentase Cakupan pemberdayaan desa dan kelurahan	100	N/A	100	100	100	100	100
9	Persentase Terlaksananya koordinasi ketenteraman dan ketertiban umum di tingkat kecamatan	100	N/A	100	100	100	100	100

BAB VIII

PENUTUP

Rencana Strategis (Renstra) Kecamatan Kaliwates Kabupaten Jember berlaku selama lima tahun dari tahun 2021 hingga 2026. Renstra Perubahan Kecamatan Kaliwates Kabupaten Jember merupakan rumusan dokumen perencanaan yang memaparkan tentang visi, misi, tujuan, sasaran, strategi, kebijakan, program dan kegiatan, indikator kinerja, kelompok sasaran dan pendanaan indikatif.

Rencana Strategis Kecamatan Kaliwates ini diharapkan bermanfaat dalam menguatkan peran berbagai pemangku kepentingan dalam pelaksanaan rencana kinerja, serta sebagai tolok ukur keberhasilan dalam pelaksanaan tugas, fungsi dan kewenangan Perangkat Daerah. Oleh karena itu, dalam pelaksanaan Rencana Strategis Kecamatan Kaliwates Kabupaten Jember Tahun 2021-2026 tidak terlepas dari adanya dukungan dan komitmen pimpinan dalam menyelenggarakan tugas pokok dan fungsi serta wewenang yang menjadi tanggung jawabnya.

Dengan dirumuskannya Perubahan Rencana Strategis (Renstra) Kecamatan Kaliwates Tahun 2021-2026 diharapkan menjadi salah satu pedoman dan acuan yang dapat memfasilitasi dalam mengimplementasikan berbagai kebijakan strategis di lingkungan Kecamatan Kaliwates sehingga mampu mengakomodir kepentingan dan pelayanan terhadap masyarakat, Kecamatan Kaliwates yang lain, dan juga memberikan kontribusi optimal bagi pencapaian visi dan misi Kabupaten Jember.

Hal-hal penting yang perlu digaris bawahi sebagai kesimpulan atas dokumen Perubahan Renstra Kecamatan Kaliwates adalah:

1. Renstra Perubahan Kecamatan Kaliwates tahun 2021-2026 merupakan pedoman dalam penyusunan Rencana Kerja (Renja) Kecamatan Kaliwates untuk periode tahunan pada masa perencanaan.
2. Renstra Perubahan Kecamatan Kaliwates Kabupaten Jember Tahun 2021-2026 ini juga dipergunakan sebagai dasar evaluasi dan pelaporan pelaksanaan atas kinerja tahunan dan lima tahunan.
3. Harapan kedepan Kecamatan Kaliwates Kabupaten Jember adalah memperbaiki kinerja terkait dengan isu-isu strategis yang telah dirumuskan.

Jember, 21 November 2022

CAMAT KALIWATES
KABUPATEN JEMBER

RONI HERMAN BAZA,AP
Pembina Tk.I
NIP.19740826 199311 1 001