



PERUBAHAN RENSTRA (RENCANA STRATEGIS)

2021-2026

**BADAN PERENCANAAN DAN PEMBANGUNAN DAERAH
KABUPATEN JEMBER**

Pemutakhiran Kepmendagri Nomor 900.1.15.5-1317 Tahun 2023



KATA PENGANTAR

Puji dan syukur kami panjatkan ke hadirat Tuhan Yang Maha Esa atas tersusunnya Rencana Strategis Badan Perencanaan Dan Pembangunan Daerah Kabupaten Jember Tahun 2021 – 2026 yang berpijak pada RPJMD Periode 2021 – 2026 dengan memperhatikan tugas pokok dan fungsi Badan Perencanaan Dan Pembangunan Daerah Kabupaten Jember. Dalam Renstra ini juga memuat sasaran, program dan kegiatan/sub kegiatan dengan indikator output kegiatan/sub kegiatan dan outcome untuk program/sasaran sebagai upaya untuk menyusun suatu perencanaan yang terpadu dan berorientasi hasil.

Sesuai Undang-Undang Nomor 25 Tahun 2004 tentang Sistem Perencanaan Pembangunan Nasional (Lembaran Negara Republik Indonesia Tahun 2004 Nomor 104, Tambahan Lembaran Negara Republik Indonesia Nomor 4421), dan Permendagri Nomor 86 Tahun 2017 tentang Tata Cara Perencanaan, Pengendalian Dan Evaluasi Pembangunan Daerah, Tata Cara Evaluasi Rancangan Peraturan Daerah Tentang RPJPD Dan RPJMD Serta Tata Cara Perubahan RPJPD, RPJMD, dan RKPD, serta Undang-Undang Nomor 23 Tahun 2014 tentang Pemerintahan Daerah, (Lembaran Negara Republik Indonesia Tahun 1999 Nomor 60, Tambahan Lembaran Negara Republik Indonesia Nomor 3839, Tambahan Lembaran Negara Republik Indonesia Tahun 2008 Nomor 59, Tambahan Lembaran Negara Republik Indonesia Nomor 4844, Tambahan Lembaran Negara Republik Indonesia Tahun 2014 Nomor 224), Renstra Badan Perencanaan Dan Pembangunan Daerah Kabupaten Jember Tahun 2021 – 2026 merupakan dokumen perencanaan untuk Periode 5 (lima) Tahun yang memuat Tujuan, Sasaran, Strategi, Kebijakan, Program dan Kegiatan/Sub Kegiatan pembangunan sesuai dengan tugas dan fungsi yang berpedoman pada Rencana Pembangunan Jangka Menengah Daerah Kabupaten Jember Tahun 2021 – 2026 dan Rencana Pembangunan Jangka Panjang Daerah 2005 - 2025.

Kami sepenuhnya menyadari dalam Penyusunan Badan Perencanaan Dan Pembangunan Daerah Kabupaten Jember Tahun 2021 – 2026 masih banyak kekurangan dan jauh dari kesempurnaan, untuk itu masukan dan saran dari semua



pihak terkait sangat diharapkan untuk penyempurnaan Dokumen Penyusunan Renstra baik pada Periode ini dan periode berikutnya.

Jember,
KEPALA BADAN PERENCANAAN DAN
PEMBANGUNAN DAERAH KABUPATEN
JEMBER

Drs. HADI MULYONO, MSi
Pembina Utama Muda
NIP. 19661107 198809 1 001



DAFTAR ISI

| BAB I | PENDAHULUAN | Halaman |
|----------------|---|----------------|
| 1.1 | Latar Belakang | 1 |
| 1.2 | Landasan Hukum | 5 |
| 1.3 | Maksud dan Tujuan | 7 |
| 1.4 | Sistematika Penulisan | 9 |
| BAB II | GAMBARAN PELAYANAN PERANGKAT DAERAH: | |
| 2.1 | Tugas, Fungsi dan Struktur Organisasi Perangkat Daerah | 1 |
| 2.2 | Sumber Daya Perangkat Daerah | 10 |
| 2.3 | Kinerja Pelayanan Perangkat Daerah | 20 |
| 2.4 | Tantangan dan Peluang Pengembangan Pelayanan Perangkat Daerah | 23 |
| BAB III | PERMASALAHAN DAN ISU STRATEGIS PERANGKAT DAERAH | |
| 3.1 | Identifikasi Permasalahan Berdasarkan Tugas dan Fungsi Pelayanan Perangkat Daerah | 1 |
| 3.2 | Telaahan Visi, Misi, dan Program Kepala Daerah dan Wakil Kepala Daerah Terpilih | 4 |
| 3.3 | Telaahan Renstra Kementerian terkait | 7 |
| 3.4 | Telaahan Renstra Perangkat Daerah Provinsi | 10 |
| 3.5 | Telaahan Rencana Tata Ruang Wilayah dan Kajian Lingkungan Hidup Strategis | 11 |
| 3.6 | Penentuan Isu-isu Strategis | 28 |
| BAB IV | TUJUAN DAN SASARAN | |
| 4.1 | Tujuan Jangka Menengah Perangkat Daerah | 1 |
| 4.2 | Sasaran Jangka Menengah Perangkat Daerah | 4 |



| | | |
|-----------------|--|---|
| BAB V | STRATEGI DAN ARAH KEBIJAKAN | |
| 5.1 | Umum | 1 |
| 5.2 | Strategi dan Arah Kebijakan..... | 6 |
| BAB VI | RENCANA PROGRAM DAN KEGIATAN SERTA PENDANAAN INDIKATIF | |
| 6.1 | Program yang Ditetapkan | 2 |
| 6.2 | Kegiatan yang Ditetapkan..... | 3 |
| BAB VII | INDIKATOR KINERJA BADAN PERENCANAAN DAN PEMBANGUNAN DAERAH YANG MENGACU PADA TUJUAN DAN SASARAN RPJMD | |
| BAB VIII | PENUTUP | |



BAB

I

Dokumen Perubahan Rencana Strategis (Renstra) 2021 – 2026

PENDAHULUAN

1.1 LATAR BELAKANG

Sesuai amanat Undang-Undang Nomor 25 Tahun 2004 tentang Sistem Perencanaan Pembangunan Nasional, setiap Daerah wajib menyusun perencanaan pembangunan daerah sebagai satu kesatuan dalam sistem perencanaan pembangunan nasional. Perencanaan pembangunan daerah dimaksud meliputi:

- (a) Rencana Pembangunan Jangka Panjang Daerah (RPJP Daerah) untuk jangka waktu 20 (dua puluh) tahun yang memuat visi, misi, dan arah pembangunan daerah;
- (b) Rencana Pembangunan Jangka Menengah Daerah (RPJM Daerah) untuk jangka waktu 5 (lima) tahun yang merupakan penjabaran dari visi, misi, dan program Kepala Daerah; dan
- (c) Rencana Kerja Pemerintah Daerah (RKPD) yang merupakan penjabaran dari RPJM Daerah untuk jangka waktu 1 (satu) tahunan.

Menurut UU No. 23 Tahun 2014 tentang Pemerintah Daerah, dinyatakan bahwa “Rencana Pembangunan Jangka Menengah Daerah” yang selanjutnya disingkat dengan RPJMD adalah dokumen perencanaan daerah untuk periode 5 (lima) tahun, demikian pula berdasarkan pada Peraturan Menteri Dalam Negeri (Permendagri) Nomor 86 Tahun 2017 tentang Pelaksanaan Peraturan Pemerintah Nomor 8 Tahun 2008 tentang Tahapan, Tatacara Penyusunan, Pengendalian, dan Evaluasi Pelaksanaan Rencana Pembangunan Daerah bahwa Setiap Satuan Kerja Perangkat Daerah (OPD) menyusun perencanaan pembangunan daerah sesuai dengan tugas dan kewenangannya. OPD juga menyusun rencana strategis yang selanjutnya disebut Renstra-OPD, yang memuat tujuan, strategi, kebijakan, program dan kegiatan pembangunan sesuai dengan tugas dan fungsinya, yang berpedoman pada RPJM Daerah dan



bersifat indikatif. Sebagai pijakan perencanaan tahunan Renstra-OPD dijabarkan dalam bentuk Rencana Kerja OPD (Renja OPD) yang memuat kebijakan, program, dan kegiatan pembangunan, baik yang dilaksanakan langsung oleh pemerintah daerah maupun yang ditempuh dengan mendorong partisipasi masyarakat.

Rencana Strategis (Renstra) Badan Perencanaan Dan Pembangunan Daerah Kabupaten Jember tahun 2021-2026 merupakan suatu pedoman bagi arah kebijakan dan proses pelaksanaan pembangunan di bidang urusan pemerintahan bidang perencanaan, penelitian dan pengembangan yang berorientasi pada hasil yang ingin dicapai dalam kurun waktu 2021-2026 dengan memperhitungkan kondisi dan potensi lokal untuk kelangsungan pembangunan yang akan datang. Rencana Strategis berfungsi sebagai acuan dan tolak ukur yang jelas bagi Badan Perencanaan Dan Pembangunan Daerah Kabupaten Jember dalam pelaksanaan tugas pokok dan fungsi serta kewenangan yang diberikan oleh pemerintah Kabupaten Jember, sehingga keberhasilan dan kegagalan dalam implementasinya dapat diukur secara jelas dan tepat.

Agar Rencana Strategis dapat bermanfaat bagi pembangunan Kabupaten Jember ke depan, maka diperlukan adanya komitmen, semangat, tekad, kemauan, kemampuan dan etos kerja tinggi, yang ditunjukkan melalui kesungguhan, kejujuran dan keterbukaan tidak hanya oleh segenap pegawai Badan Perencanaan Dan Pembangunan Daerah Kabupaten Jember, tetapi juga seluruh aparatur pemerintah Kabupaten Jember dan *stakeholder* lainnya yang ada di Jember.

Dalam penyusunan Rencana Strategis ini mengacu pada Rencana Pembangunan Jangka Menengah Daerah (RPJMD) Kabupaten Jember 2021 – 2026 sebagaimana yang tercantum di dalam Peraturan Daerah Kabupaten Jember Nomor 3 Tahun 2021 tentang Rencana Pembangunan Jangka Menengah Daerah Kabupaten Jember Tahun 2021 – 2026, sehingga Rencana Strategis ini dijadikan rumusan umum dalam mengimplementasikan visi dan misi Kepala Daerah ke dalam strategi pembangunan dibidang .

Proses penyusunan Rencana Strategis Badan Perencanaan Dan Pembangunan Daerah mengacu pada Peraturan Menteri Dalam Negeri (Permendagri) Nomor 86 tahun 2017 pada pasal 16 ayat 2 yang menerangkan bahwa tahapan penyusunan Renstra Perangkat Daerah meliputi enam tahap sebagai berikut;

1. Persiapan penyusunan;
2. Penyusunan rancangan awal;
3. Penyusunan rancangan
4. Pelaksanaan forum perangkat daerah / lintas perangkat daerah;
5. Perumusan rancangan akhir; dan
6. Penetapan.

Berikut gambaran langkah langkah/tahapan penyusunan Renstra OPD:

Gambar: 2.1
Tahapan Penyusunan Renstra OPD yang berpijak pada RPJMD

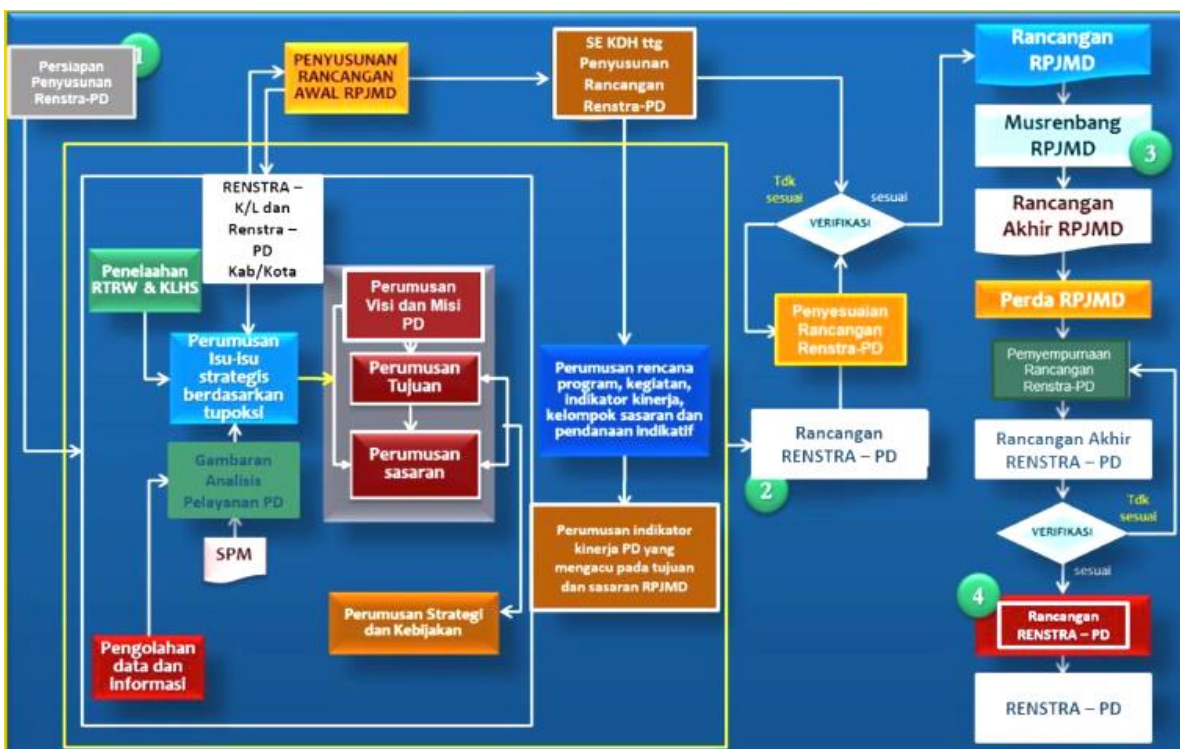



Selain tahapan di atas, proses penyusunannya Renstra, juga telah mengacu pada Undang-Undang No 23 Tahun 2014 yang mengamanatkan bahwa harus menerapkan empat pendekatan utama yakni Pendekatan Teknokratik/disusun dengan pendekatan akademis dan ilmiah, Pendekatan Partisipatif dalam penyusunan Renstra dengan melibatkan/memperhatikan masukkan stakeholder dan pihak terkait lainnya, Pendekatan Politis maksudnya penyusunan renstra memperhatikan Visi – Misi dan Janji politik yang pernah disampaikan ke public, dan Pendekatan Atas Bawah (*top-down*) dan Bawah Atas (*bottom-up*).

Pendekatan keempat yakni "*Pendekatan Top-Down dan Bottom-Up*", dalam penyusunan Renstra memperhatikan *bottom-up* berbagai usulan masyarakat dalam musyawarah rencana pembangunan (musrenbang) setiap tingkatan diakomodasi sedemikian rupa agar secara substansi dapat diimplementasikan dalam Renstra.

Sedangkan pendekatan *Top-Down*, dilakukan dengan mengakomodasi hasil telaah terhadap dokumen daerah di atasnya, baik dokumen Kementerian/Lembaga tingkat nasional, renstra Dinas terkait di Provinsi Jawa Timur dan dokumen perencanaan daerah yang relevan.

Keterkaitan Rencana Strategis Badan Perencanaan dan Pembangunan Daerah Kabupaten Jember tahun 2021-2026 telah disusun secara selaras dengan RPJMD Kabupaten Jember tahun 2021-2026. Renstra Badan Perencanaan Dan Pembangunan Daerah Provinsi Jawa Timur, serta kebijakan dari Kementerian Jember, selanjutnya Renstra menjadi acuan untuk penyusunan dan implementasi Rencana Kerja (Renja) Badan Perencanaan Dan Pembangunan Daerah setiap tahunnya. Rencana Strategis ini merupakan proses yang berkelanjutan, oleh karena itu agar mampu responsif terhadap perkembangan situasi yang sangat dinamis, dalam segala aspek, baik dalam aspek kenegaraan, politik, ekonomi, maupun sosial budaya, maka secara periodik perlu diupayakan untuk dilakukan evaluasi dan lebih disempurnakan baik secara parsial maupun menyeluruh.



Terbitnya Keputusan Menteri Dalam Negeri Nomor 050-5889 Tahun 2021 tentang Hasil Verifikasi, Validasi dan Inventarisasi Pemuktahiran Klasifikasi, Kodefikasi dan Nomenklatur Perencanaan Pembangunan dan Keuangan Daerah menjadi dasar disesuaikannya Rencana Strategis Satuan Kerja Perangkat Daerah Badan Perencanaan dan Pembangunan Daerah Kabupaten Jember tahun 2021 – 2026 menjadi Perubahan Rencana Strategis Satuan Kerja Perangkat Daerah Badan Perencanaan dan Pembangunan Daerah Kabupaten Jember tahun 2021 – 2026. Sub kegiatan yang telah disempurnakan dan telah ditambah informasi indikator kinerja menjadi bahan penyempurnaan disamping terdapat hal-hal lain yang perlu dilengkapi dan disesuaikan

1.2 LANDASAN HUKUM

Dasar hukum penyusunan Perubahan Rencana Strategis Satuan Kerja Perangkat Daerah Badan Perencanaan Dan Pembangunan Daerah Kabupaten Jember tahun 2021 – 2026 adalah:

- 1) Undang-Undang Nomor 28 Tahun 1999 tentang Penyelenggara Negara yang Bersih dan Bebas dari Korupsi, Kolusi dan Nepotisme (Lembaran Negara Republik Indonesia Tahun 1999 Nomor 75, Tambahan Lembaran Negara Republik Indonesia Nomor 3851);
- 2) Undang-Undang Nomor 17 Tahun 2003 tentang Keuangan Negara (Lembaran Negara Republik Indonesia Tahun 2003 Nomor 47, Tambahan Lembaran Negara Republik Indonesia Nomor 4286);
- 3) Undang-Undang Nomor 1 Tahun 2004 tentang Perbendaharaan Negara (Lembaran Negara Republik Indonesia Tahun 2004 Nomor 5, Tambahan Lembaran Negara Republik Indonesia Nomor 4355);
- 4) Undang-Undang Nomor 25 Tahun 2004 tentang Sistem Perencanaan Pembangunan Nasional (Lembaran Negara Republik Indonesia Tahun 2004 Nomor 104, Tambahan Lembaran Negara Republik Indonesia Nomor 4421);
- 5) Undang-Undang Nomor 17 Tahun 2007 tentang Rencana Pembangunan Jangka Panjang Nasional Tahun 2005-2025 (Lembaran Negara Republik



- Indonesia Tahun 2007 Nomor 33, Tambahan Lembaran Negara Republik Indonesia Nomor 4700);
- 6) Undang-Undang Nomor 25 Tahun 2009 tentang Pelayanan Publik (Lembaran Negara Republik Indonesia Tahun 2009 Nomor 112, Tambahan Lembaran Negara Republik Indonesia Nomor 5038);
 - 7) Undang-Undang Nomor 23 Tahun 2014 tentang Pemerintahan Daerah, (Lembaran Negara Republik Indonesia Tahun 2014 Nomor 244, Tambahan Lembaran Negara Republik Indonesia Nomor 5587, Tambahan Lembaran Negara Republik Indonesia Tahun 2008 Nomor 59, Tambahan Lembaran Negara Republik Indonesia Nomor 4844, Tambahan Lembaran Negara Republik Indonesia Tahun 2014 Nomor 224),
 - 8) Undang-Undang Nomor 9 Tahun 2015 tentang Perubahan Kedua atas Undang-Undang Nomor 23 Tahun 2014 tentang Pemerintah Daerah (Lembaran Negara RI Tahun 2015 Nomor 58 Tambahan Lembaran Negara RI Nomor 5679)
 - 9) Undang-Undang Nomor 1 Tahun 2022 tentang Hubungan Keuangan Antara Pemerintah Pusat dan Pemerintahan Daerah
 - 10) Peraturan Pemerintah Nomor 2 Tahun 2012 tentang Hibah Daerah (Lembaran Negara Republik Indonesia Tahun 2012 Nomor 5, Tambahan Lembaran Negara Republik Indonesia Nomor 5272);
 - 11) Peraturan Pemerintah Nomor 12 Tahun 2019 tentang Pengelolaan Keuangan Daerah (Lembaran Negara Republik Indonesia Tahun 2019 Nomor 42, Tambahan Lembaran Negara Republik Indonesia Nomor 6322
 - 12) Peraturan Presiden Nomor 18 Tahun 2020 tentang Rencana Pembangunan Jangka Menengah Nasional Tahun 2020-2024 (Lembaran Negara Republik Indonesia Tahun 2020 Nomor 10);
 - 13) Peraturan Menteri Dalam Negeri Nomor 39 Tahun 2012 tentang Perubahan Atas Peraturan Menteri Dalam Negeri Nomor 32 Tahun 2011 tentang Pedoman Pemberian Hibah dan Bantuan Sosial yang Bersumber dari APBD (Lembaran Daerah Kabupaten Xx Tahun 2012 Nomor 540);



- 14) Permendagri Nomor 86 Tahun 2017 tentang Tata Cara Perencanaan, Pengendalian Dan Evaluasi Pembangunan Daerah, Tata Cara Evaluasi Rancangan Peraturan Daerah Tentang RPJPD Dan RPJMD Serta Tata Cara Perubahan RPJPD, RPJMD, Dan RKPD;
- 15) Peraturan Menteri Dalam Negeri Nomor 77 Tahun 2020 tentang Pedoman Teknis Pengelolaan Keuangan Daerah;
- 16) Keputusan Menteri Dalam Negeri Nomor 050-5889 Tahun 2021 tentang Hasil Verifikasi, Validasi dan Inventarisasi Pemuktahiran Klasifikasi, Kodefikasi dan Nomenklatur Perencanaan Pembangunan dan Keuangan Daerah
- 17) Peraturan Daerah Kabupaten Jember Nomor 1 Tahun 2015 tentang Rencana Tata Ruang Wilayah (RTRW) Kabupaten Jember Tahun 2015 – 2035;
- 18) Peraturan Daerah Kabupaten Jember Nomor 4 Tahun 2015 tentang Rencana Pembangunan Jangka Panjang Daerah Kabupaten Jember Tahun 2005 – 2025;
- 19) Peraturan Daerah Kabupaten Jember Nomor 3 Tahun 2016 tentang Pembentukan dan Susunan Perangkat Daerah (Lembaran Daerah Kabupaten Jember Tahun 2016 Nomor 3, Tambahan Lembaran Daerah Kabupaten Jember Nomor 3);
- 20) Peraturan Daerah Kabupaten Jember Nomor 3 Tahun 2021 tentang Rencana Pembangunan Jangka Menengah Daerah Kabupaten Jember Tahun 2021 – 2026.

1.3 MAKSUD DAN TUJUAN

Maksud dari penyusunan Rencana Strategis Badan Perencanaan Dan Pembangunan Daerah Kabupaten Jember adalah untuk menyediakan dokumen perencanaan pembangunan jangka menengah dan menjadi acuan resmi para pemangku kepentingan terkait dengan perencanaan dan pelaksanaan pembangunan Bidang dalam kurun waktu lima tahun, serta memberikan arah (*road map*) untuk mencapai tujuan dan sasaran Badan



Perencanaan Dan Pembangunan Daerah Kabupaten Jember dalam rangka mendukung pencapaian tujuan dan sasaran misi dan visi Pemerintah Kabupaten Jember.

Tujuan penyusunan Perubahan Rencana Strategis (RENSTRA) Badan Perencanaan Dan Pembangunan Daerah Kabupaten Jember Tahun 2021-2026 adalah sebagai berikut:

- a. Memberikan arah kebijakan sekaligus acuan kerja bagi Badan Perencanaan Dan Pembangunan Daerah Kabupaten Jember dalam mendukung terwujudnya visi, misi, tujuan dan sasaran serta program prioritas Bupati Jember periode 2021 – 2026.
- b. Memberikan pedoman dalam penyusunan Renja-OPD Badan Perencanaan Dan Pembangunan Daerah Kabupaten Jember dalam kurun waktu lima tahun ke depan, terutama dalam menentukan prioritas program dan kegiatan tahunan.
- c. Meningkatkan kualitas penyelenggaraan pemerintahan khususnya urusan pemerintah bidang perencanaan, penelitian dan pengembangan
- d. Memberikan indikator untuk mengukur dan melakukan evaluasi kinerja pelayanan Badan Perencanaan Dan Pembangunan Daerah Kabupaten Jember.
- e. Menyempurnakan indikator kinerja sub kegiatan berpedoman kepada Keputusan Menteri Dalam Negeri Nomor 050-5889 Tahun 2021 tentang Hasil Verifikasi, Validasi dan Inventarisasi Pemuktahiran Klasifikasi, Kodifikasi dan Nomenklatur Perencanaan Pembangunan dan Keuangan Daerah



1.4 SISTEMATIKA PENULISAN

Secara garis besar, sistematika penulisan Renstra Badan Perencanaan Dan Pembangunan Daerah Kabupaten Jember tahun 2021 – 2026 adalah sebagai berikut:

BAB I PENDAHULUAN : Menjelaskan latar belakang, landasan hukum, serta maksud dan tujuan penyusunan rencana strategis (Renstra) Badan Perencanaan Dan Pembangunan Daerah Kabupaten Jember

1.1 Latar Belakang

1.2 Landasan Hukum

1.3 Maksud dan Tujuan

1.4 Sistematika Penulisan

BAB II GAMBARAN PELAYANAN PERANGKAT DAERAH: Menjelaskan secara ringkas mengenai struktur organisasi, tugas pokok dan fungsi serta gambaran sumberdaya yang dimiliki organisasi. Selain itu juga dijelaskan mengenai potensi tantangan dan peluang yang akan dihadapi dalam kurun lima waktu yang akan datang

2.1 Tugas, Fungsi dan Struktur Organisasi Perangkat Daerah

2.2 Sumber Daya Perangkat Daerah

2.3 Kinerja Pelayanan Perangkat Daerah

2.4 Tantangan dan Peluang Pengembangan Pelayanan Perangkat Daerah



- BAB III PERMASALAHAN DAN ISU STRATEGIS PERANGKAT DAERAH :** Menjelaskan identifikasi permasalahan, telaah visi dan misi Pemerintah Kabupaten Jember kemudian penentuan isu- isu strategis
- 3.1 Identifikasi Permasalahan Berdasarkan Tugas dan Fungsi Pelayanan Perangkat Daerah
 - 3.2 Telaahan Visi, Misi, dan Program Kepala Daerah dan Wakil Kepala Daerah Terpilih
 - 3.3 Telaahan Renstra Kementrian terkait
 - 3.4 Telaahan Renstra Perangkat Daerah Provinsi
 - 3.5 Telaahan Rencana Tata Ruang Wilayah dan Kajian Lingkungan Hidup Strategis
 - 3.6 Penentuan Isu-isu Strategis
- BAB IV TUJUAN DAN SASARAN :** Menjelaskan Tujuan dan Sasaran strategis Badan Perencanaan Dan Pembangunan Daerah Kabupaten Jember serta indikator kinerja utama dan arah kebijakan yang akan dilaksanakan selama lima tahun
- 4.1 Tujuan Jangka Menengah Perangkat Daerah
 - 4.2 Sasaran Jangka Menengah Perangkat Daerah
 - 4.3 Strategi dan Arah Kebijakan
- BAB V STRATEGI DAN ARAH KEBIJAKAN:** Menjelaskan Strategi dan Arah Kebijakan Badan Perencanaan Dan Pembangunan Daerah Kabupaten Jember, sebagai *supporting* terhadap pencapaian Sasaran dan Tujuan.
- 5.1 Strategi
 - 5.2 Arah Kebijakan



**BAB VI RENCANA PROGRAM DAN KEGIATAN SERTA
PENDANAAN INDIKATIF** : Menjelaskan rencana program
dan kegiatan beserta pendanaan indikatif selama lima tahun
ke depan

5.1 Rencana Program/Kegiatan dan Indikator Kinerja.

5.2 Kelompok Sasaran dan Pendanaan Indikatif

**BAB VII INDIKATOR KINERJA BADAN PERENCANAAN DAN
PEMBANGUNAN DAERAH YANG MENGACU PADA
TUJUAN DAN SASARAN RPJMD**

BAB VIII PENUTUP



BAB

II

Dokumen Perubahan Rencana Strategis (Renstra) 2021 – 2026

GAMBARAN PELAYANAN PERANGKAT DAERAH

2.1 TUGAS, FUNGSI DAN STRUKTUR ORGANISASI

Berdasarkan Peraturan Daerah Kabupaten Jember Nomor 3 Tahun 2016 tentang Pembentukan dan Susunan Perangkat Daerah disebutkan bahwa “Badan Perencanaan dan Pembangunan Daerah mempunyai tugas melaksanakan urusan pemerintahan dibidang perencanaan, penelitian dan pengembangan serta tugas pembantuan yang diberikan kepada Bupati oleh Pemerintah Pusat, dan berdasarkan Peraturan Bupati Jember Nomor 109 Tahun 2021 tentang Kedudukan, Susunan Organisasi, Tugas Dan Fungsi Serta Tata Kerja Badan Perencanaan Dan Pembangunan Daerah Kabupaten Jember Susunan Organisasi Badan Perencanaan dan Pembangunan Daerah terdiri dari:

- a. Kepala Badan;
- b. Sekretariat :
 1. Sub Bagian Umum dan Kepegawaian ;
 2. Sub Bagian Perencanaan dan Pelaporan; dan
 3. Kelompok Jabatan Fungsional.
- c. Bidang Ekonomi, terdiri atas Kelompok Jabatan Fungsional;
- d. Bidang Pemerintahan dan Pembangunan SDM, terdiri atas Kelompok Jabatan Fungsional;
- e. Bidang Infrastruktur dan Kewilayahan, terdiri atas Kelompok Jabatan Fungsional;
- f. Bidang Litbang, Evaluasi Pembangunan Daerah dan Program SDG’s, terdiri atas Kelompok Jabatan Fungsional;
- g. UPTD; dan
- h. Kelompok Jabatan Fungsional.



**Gambar : 2.1
BAGAN STRUKTUR ORGANISASI
BADAN PERENCANAAN DAN PEMBANGUNAN DAERAH**

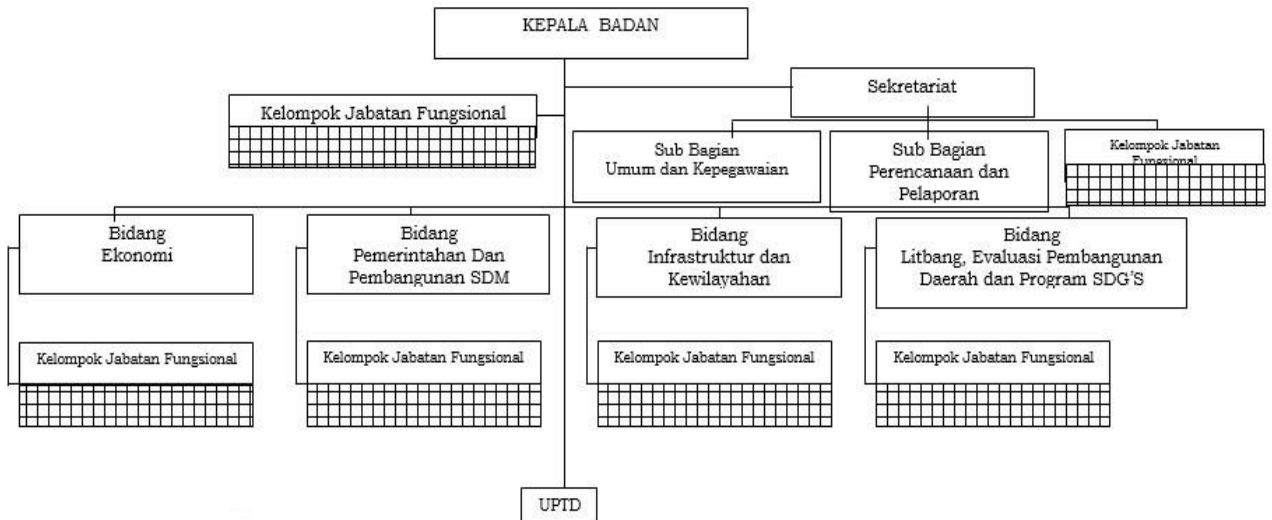

Badan Perencanaan Dan Pembangunan Daerah Kabupaten Jember, mempunyai tugas menyelenggarakan urusan pemerintahan dibidang Perencanaan, Penelitian dan Pengembangan serta tugas pembantuan yang diberikan kepada Kabupaten Jember. Untuk melaksanakan tugas tersebut diatas Badan Perencanaan Dan Pembangunan Daerah mempunyai fungsi:

- penyusunan kebijakan daerah di bidang Perencanaan, Penelitian dan Pengembangan;
- pelaksanaan kebijakan daerah di bidang Perencanaan, Penelitian dan Pengembangan;
- pelaksanaan evaluasi dan pelaporan daerah di bidang Perencanaan, Penelitian dan Pengembangan;
- pelaksanaan administrasi Badan dibidang Perencanaan, Penelitian dan Pengembangan; dan
- pelaksanaan fungsi lain yang diberikan oleh Bupati terkait dengan tugas dan fungsi serta tugas pembantuan.



1. KEPALA BADAN

Kepala Badan Perencanaan dan Pembangunan Daerah mempunyai tugas memimpin, melaksanakan koordinasi dan pengawasan, evaluasi dan penyelenggaraan kegiatan Badan sebagai fungsi penunjang urusan pemerintahan bidang perencanaan, penelitian dan pengembangan yang menjadi kewenangan daerah Kabupaten. Untuk melaksanakan tugas sebagaimana dimaksud, Kepala Badan Perencanaan dan Pembangunan Daerah mempunyai fungsi:

- a. perumusan kebijakan teknis;
- b. pelaksanaan kebijakan;
- c. pelaksanaan evaluasi dan pelaporan;
- d. pelaksanaan administrasi Dinas; dan
- e. pelaksanaan tugas lain yang diberikan oleh Bupati sesuai dengan tugasnya.

2. SEKRETARIS BADAN

Sekretariat mempunyai tugas melaksanakan tugas perencanaan, pelaporan, umum, kepegawaian dan keuangan.

1) Sub Bagian Umum dan Kepegawaian

- a) Pelaksanaan administrasi surat yang meliputi penerimaan, pengiriman dan pendistribusian surat;
- b) Penggandaan naskah dinas dan pengelolaan kearsipan Badan;
- c) Penyiapan penyelenggaraan rapat-rapat dinas, perjalanan dinas, penerimaan tamu-tamu, keamanan dan kebersihan lingkungan Badan serta pelayanan kerumahtanggaan lainnya;
- d) Penyiapan bahan telaahan dan pelayanan informasi;
- e) Penyiapan dan pengkoordinasian penyusunan analisis jabatan di lingkungan Badan;
- f) Penyusunan rencana kebutuhan barang dan kebutuhan pemeliharaan barang;



- g) Pelayanan administrasi dan pelaksanaan pengadaan, pemeliharaan dan pendistribusian peralatan/perlengkapan kantor;
- h) Penatausahaan, pengamanan dan perlindungan aset/barang milik daerah;
- i) Pengusulan seluruh rencana kebutuhan kepegawaian dan penyelenggaraan tata usaha kepegawaian lainnya; dan
- j) Penyusunan laporan pertanggungjawaban atas pelaksanaan tugas.

2) Sub Bagian Perencanaan dan Pelaporan

- a) Pengumpulan bahan dan pengkoordinasian penyusunan perencanaan strategis dan perencanaan tahunan OPD;
- b) Pengumpulan, pengolahan dan penyajian data informasi OPD;
- c) Pengkoordinasian pelaksanaan input data pada system informasi perencanaan dan pelaporan daerah;
- d) Pengumpulan bahan dan pengkoordinasian penyusunan laporan kinerja, laporan penyelenggaraan pemerintahan dan laporan pertanggungjawaban OPD sesuai peraturan perundang-undangan yang berlaku;
- e) Pengkoordinasian penyusunan dan pengumpulan perjanjian kinerja lingkup Badan;
- f) Penyiapan bahan monitoring, evaluasi dan pengendalian pelaksanaan program, kegiatan, dan anggaran; dan
- g) Penyusunan laporan pertanggungjawaban atas pelaksanaan tugas.

3. BIDANG EKONOMI

Bidang Ekonomi mempunyai tugas merumuskan kebijakan pemerintah daerah, melaksanakan, mengkoordinasikan, mengendalikan dan mengevaluasi perencanaan pembangunan bidang ekonomi dan pelaksanaan *Corporate Social Responsibility (CSR)* serta tugas lain yang diberikan oleh Kepala Badan.

Untuk melaksanakan tugas tersebut, Bidang Ekonomi mempunyai fungsi:

- a. Pelaksanaan program perencanaan pembangunan di bidang ekonomi;



- b. Pengkoordinasian penyusunan dokumen perencanaan pembangunan daerah (RPJPD, RPJMD dan RKPD) bidang ekonomi;
- c. Pengkoordinasian penyusunan Rencana Strategis dan Rencana Kerja Perangkat Daerah bidang ekonomi;
- d. Pengkoordinasian pelaksanaan Musrenbang (RPJPD, RPJMD dan RKPD) di bidang ekonomi;
- e. Pengkoordinasian sinergisitas dan harmonisasi kegiatan Perangkat Daerah di bidang ekonomi;
- f. Pengkoordinasian pelaksanaan sinergisitas dan harmonisasi kegiatan Kementerian/Lembaga, Provinsi dan Kabupaten di bidang ekonomi;
- g. Pengkoordinasian dukungan dan pelaksanaan kegiatan pusat, provinsi dan pelaksanaan kesepakatan bersama kerjasama antar daerah di bidang ekonomi;
- h. Pelaksanaan monitoring, evaluasi, inventarisasi permasalahan pembangunan daerah di bidang ekonomi;
- i. Pengkoordinasian pembinaan teknis perencanaan kepada Perangkat Daerah di bidang ekonomi;
- j. Pengkoordinasian, pembinaan, monitoring dan evaluasi pelaksanaan program pembangunan Perangkat Daerah di bidang ekonomi;
- k. Pengkoordinasian dan fasilitasi kemitraan pemerintah dengan swasta dalam pelaksanaan CSR;
- l. Penyusunan laporan pertanggungjawaban atas pencapaian kinerja bidang.

4. BIDANG PEMERINTAHAN DAN PEMBANGUNAN SDM

Bidang Pemerintahan Dan Pembangunan SDM mempunyai tugas merumuskan kebijakan pemerintah daerah, melaksanakan, mengkoordinasikan, mengendalikan dan mengevaluasi perencanaan pembangunan bidang pemerintahan dan pembangunan sumber daya manusia serta tugas lain yang diberikan oleh Kepala Badan.

Untuk melaksanakan tugas tersebut, Bidang Pemerintahan Dan Pembangunan SDM mempunyai fungsi:



- a. Pelaksanaan program perencanaan pembangunan di bidang pemerintahan dan pembangunan sumber daya manusia;
- b. Pengkoordinasian penyusunan dokumen perencanaan pembangunan daerah (RPJPD, RPJMD dan RKPD) bidang pemerintahan dan pembangunan sumber daya manusia;
- c. Pengkoordinasian penyusunan Rencana Strategis dan Rencana Kerja Perangkat Daerah bidang pemerintahan dan pembangunan sumber daya manusia;
- d. Pengkoordinasian pelaksanaan Musrenbang (RPJPD, RPJMD dan RKPD) di bidang pemerintahan dan pembangunan sumber daya manusia;
- e. Pengkoordinasian sinergisitas dan harmonisasi kegiatan Perangkat Daerah di bidang pemerintahan dan pembangunan sumber daya manusia;
- f. Pengkoordinasian pelaksanaan sinergisitas dan harmonisasi kegiatan Kementerian/Lembaga, Provinsi dan Kabupaten di bidang pemerintahan dan pembangunan sumber daya manusia;
- g. Pengkoordinasian dukungan dan pelaksanaan kegiatan pusat, provinsi dan pelaksanaan kesepakatan bersama kerjasama antar daerah di bidang pemerintahan dan pembangunan sumber daya manusia;
- h. Pelaksanaan monitoring, evaluasi, inventarisasi permasalahan pembangunan daerah di bidang pemerintahan dan pembangunan sumber daya manusia;
- i. Pengkoordinasian pembinaan teknis perencanaan kepada Perangkat Daerah di bidang pemerintahan dan pembangunan sumber daya manusia;
- j. Pengkoordinasian, pembinaan, monitoring dan evaluasi pelaksanaan program pembangunan Perangkat Daerah di bidang pemerintahan dan pembangunan sumber daya manusia;
- k. Penyusunan laporan pertanggungjawaban atad pencapaian kinerja bidang sebagai



5. BIDANG INFRASTRUKTUR DAN KEWILAYAHAN

Bidang Infrastruktur Dan Kewilayahan mempunyai tugas merumuskan kebijakan pemerintah daerah, melaksanakan, mengkoordinasikan, mengendalikan dan mengevaluasi perencanaan pembangunan bidang infrastruktur dan kewilayahan serta tugas lain yang diberikan oleh Kepala Badan.

Untuk melaksanakan tugas tersebut, Bidang Infrastruktur Dan Kewilayahan mempunyai fungsi:

- a. Pelaksanaan program perencanaan pembangunan di bidang infrastruktur dan kewilayahan;
- b. Pengkoordinasian penyusunan dokumen perencanaan pembangunan daerah (RPJPD, RPJMD dan RKPD) bidang infrastruktur dan kewilayahan;
- c. Pengkoordinasian penyusunan Rencana Strategis dan Rencana Kerja Perangkat Daerah bidang infrastruktur dan kewilayahan;
- d. Pengkoordinasian pelaksanaan Musrenbang (RPJPD, RPJMD dan RKPD) di bidang infrastruktur dan kewilayahan;
- e. Pengkoordinasian sinergisitas dan harmonisasi kegiatan Perangkat Daerah di bidang infrastruktur dan kewilayahan;
- f. Pengkoordinasian pelaksanaan sinergisitas dan harmonisasi kegiatan Kementerian/Lembaga, Provinsi dan Kabupaten di bidang infrastruktur dan kewilayahan;
- g. Pengkoordinasian dukungan dan pelaksanaan kegiatan pusat, provinsi dan pelaksanaan kesepakatan bersama kerjasama antar daerah di bidang infrastruktur dan kewilayahan;
- h. Pelaksanaan monitoring, evaluasi, inventarisasi permasalahan pembangunan daerah di bidang infrastruktur dan kewilayahan;
- i. Pengkoordinasian pembinaan teknis perencanaan kepada Perangkat Daerah di bidang infrastruktur dan kewilayahan;
- j. Pengkoordinasian, pembinaan, monitoring dan evaluasi pelaksanaan program pembangunan Perangkat Daerah di bidang infrastruktur dan kewilayahan;
- k. Penyusunan laporan pertanggungjawaban atas pencapaian kinerja bidang.



6. BIDANG LITBANG, EVALUASI PEMBANGUNAN DAERAH DAN PROGRAM SDG's

Bidang Litbang, Evaluasi Pembangunan Daerah dan Program SDG's mempunyai tugas merumuskan kebijakan pemerintah daerah, melaksanakan, mengkoordinasikan, mengendalikan dan mengevaluasi perencanaan pembangunan bidang penelitian dan pengembangan, melakukan proses inventarisasi, identifikasi, analisa data dan informasi hasil pembangunan daerah, mengevaluasi pelaksanaan Program SDG's atau Tujuan Pembangunan Berkelanjutan serta tugas lain yang diberikan oleh Kepala Badan.

Untuk melaksanakan tugas tersebut, Bidang Litbang, Evaluasi Pembangunan Daerah dan Program SDG's mempunyai fungsi:

- a. Pelaksanaan penelitian dan pengembangan yang berkualitas dan aplikatif terhadap isu-isu aktual dan strategis;
- b. Penghimpunan, pengelolaan dan penyebarluasan hasil penelitian melalui pemanfaatan teknologi informasi atau media lainnya;
- c. Pengumpulan dan analisa data dan informasi hasil pelaksanaan pembangunan untuk perencanaan pembangunan daerah;
- d. Pengkajian dan analisa perencanaan dan pendanaan pembangunan daerah;
- e. Pengintegrasian dan harmonisasi program-program/kegiatan pembangunan daerah;
- f. Perumusan kebijakan penyusunan perencanaan, pengendalian, evaluasi dan informasi pembangunan daerah;
- g. Penyusunan rancangan pembangunan jangka pendek, menengah dan jangka panjang;
- h. Pengkoordinasian, sinkronisasi, pengendalian dan evaluasi terhadap pelaksanaan kebijakan perencanaan pembangunan daerah;
- i. Penyajian dan mengamankan data informasi pembangunan daerah melalui bahan cetak dan elektronik sebagai bahan dokumentasi;



- j. Pengendalian pelaksanaan program pembangunan melalui pamantauan dan supervisi terhadap pencapaian tujuan agar program dan kegiatan sesuai dengan kebijakan pembangunan daerah;
- k. Pelaksanaan evaluasi dan pelaporan program dan kegiatan pembangunan daerah;
- l. Penyusunan hasil evaluasi dan laporan pelaksanaan program pembangua daerah;
- m. Pelaksanaan penyusunan laporan keterangan pertanggungjawaban (LKPJ) Bupati;
- n. Pelaksanaan Penyusunan Rencana Tata Ruang Wilayah Daerah;
- o. Pelaksanaan Penyusunan Laporan Penyelenggaraan Pemerintah Daerah (LPPD) Badan;
- p. Pelaksanaan evaluasi dan pelaporan program SDG's atau Tujuan Pembangunan Berkelanjutan di daerah; dan
- q. Penyusunan laporan pertanggungjawaban atas pencapaian kinerja bidang.

7. UPTD

UPTD merupakan unsur pelaksana teknis operasional Badan yang dipimpin oleh seorang Kepala UPTD yang berada di bawah dan bertanggung jawab kepada Kepala Badan. UPTD dibantu oleh Sub Bagian Tata Usaha, yang dipimpin oleh Kepala Sub Bagian Tata Usaha yang berada si bawah dan bertanggung jawab kepada kepala UPTD. Jumlah , Nomenklatur, Susunan Organisasi dan uraian tugas dan fungsi UPTD diatur dengan Peraturan Bupati.

8. KELOMPOK JABATAN FUNGSIONAL

Kelompok Jabatan Fungsional mempunyai tugas melaksanakan sebagian tugas Badan Perencanaan dan Pembangunan Daerah sesuai dengan keahlian:

- (1) Kelompok Jabatan Fungsional terdiri atas sejumlah tenaga fungsional yang terbagi dalam kelompok jabatan fungsional sesuai dengan bidang keahliannya.



- (2) Kelompok Jabatan Fungsional ditetapkan subkoordinator pelaksana fungsi pelayanan fungsional sesuai dengan ruang lingkup bidang tugas dan fungsi jabatan pimpinan tinggi pratama.
- (3) Subkoordinator melaksanakan tugas membantu Pejabat Administrator dalam penyusunan rencana, pelaksanaan dan pengendalian, pemantauan dan evaluasi, serta pelaporan pada masing-masing uraian fungsi.
- (4) Subkoordinator ditetapkan oleh pejabat Pembina kepegawaian atas usulan pejabat yang berwenang.
- (5) Ketentuan mengenai nomenklatur dan tugas sub koordinator ditetapkan oleh Bupati.

Kesimpulan Struktur Organisasi Tugas Pokok dan Fungsi:

Uraian tugas pokok dan fungsi masing-masing bidang telah dijabarkan cukup rinci. Organisasi Badan Perencanaan dan Pembangunan Daerah Kabupaten Jember secara fungsi cukup mampu mendukung capaian target Tujuan, Sasaran RPJMD maupun tujuan dan Sasaran Badan Perencanaan dan Pembangunan Daerah Kabupaten Jember Kabupaten Jember.

Namun demikian struktur organisasai dan tata kerja tersebut perlu dilakukan penyesuaian dengan ketentuan yang diatur dalam Peraturan Menteri Dalam Negeri Nomor 90 Tahun 2019 tentang Klasifikasi, Kodefikasi, Dan Nomenklatur Perencanaan Pembangunan Dan Keuangan Daerah yang telah dimutakhirkan dengan Keputusan Menteri Dalam Negeri Nomor 050-5889 Tahun 2021.

2.2. SUMBER DAYA BAPPEDA

2.2.1 SDM

Pegawai Negeri Sipil merupakan unsur aparatur negara, abdi negara dan abdi masyarakat yang mempunyai tugas melaksanakan tugas pemerintahan dan pembangunan dengan kata lain Pegawai Negeri Sipil mempunyai peran yang cukup dominan dalam menentukan keberhasilan pelaksanaan pembangunan dan pemerintahan. Oleh sebab itu pegawai



nergi sipil dituntut untuk mampu memanfaatkan dana, daya, sarana dan prasarana yang telah ditetapkan dengan hasil yang optimal.

Jumlah pegawai di Badan Perencanaan dan Pembangunan Daerah Kabupaten Jember Kabupaten Jember selaku pelaksana Urusan pemerintahan bidang perencanaan, penelitian dan pengembangan per tanggal 01 Desember 2022 sebanyak 49 orang terdiri atas Pejabat Struktural sebanyak 7 orang, Pejabat Fungsional sebanyak 10 orang, staf sebanyak 11 orang dan tenaga kontrak/pegawai tidak tetap sebanyak 21 orang.

Tabel: 2.1

Komposisi Sumber Daya Manusia berdasarkan Golongan dan Pendidikan

| NO | GOL/ RUANG | TINGKAT PENDIDIKAN | | | | | | | | | JUMLA H | % |
|-----------------------------|---------------|--------------------|------------|------------|-----------|-----------|-----------|------------|-----------|-----------|-------------|-------------|
| | | S-3 | S-2 | S-1 | D-3 | D-II | D-I | SLTA | SMP | SD | | |
| 1 | IV/c | | 1 | | | | | | | | 1 | 3,57% |
| 2 | IV/b | | | | | | | | | | 0 | 0,00% |
| 3 | IV/a | | 2 | 1 | | | | | | | 3 | 10,71% |
| 4 | III/d | | 3 | 9 | | | | | | | 12 | 42,86% |
| 5 | III/c | | | 1 | 1 | | | | | | 2 | 7,14% |
| 6 | III/b | | | | | | | 2 | | | 2 | 7,14% |
| 7 | III/a | | | 2 | | | | | | | 2 | 7,14% |
| 8 | II/d | | | | | | | 3 | | | 3 | 10,71% |
| 9 | II/c | | | | | | | 2 | | | 2 | 7,14% |
| 10 | II/b | | | | | | | | | | 0 | 0,00% |
| 11 | II/a | | | | | | | | 1 | | 1 | 3,57% |
| | I/d | | | | | | | | | | 0 | 0,00% |
| JUMLAH ASN | | 0 | 6 | 13 | 1 | 0 | 0 | 7 | 1 | 0 | 28 | 100,00 % |
| %ASN | | 0,00 % | 21,43 % | 46,43 % | 3,57 % | 0,00 % | 0,00 % | 25,00 % | 3,57 % | 0,00 % | 100,00 % | |
| 12 | THL/PTT | | 1 | 14 | 2 | | | 5 | | | 22 | 100,00 % |
| %THL | | 0,00 % | 4,55 % | 63,64 % | 9,09 % | 0,00 % | 0,00 % | 22,73 % | 0,00 % | 0,00 % | 100,00 % | |
| JUMLAH ASN + THL | | 0 | 7 | 26 | 3 | 0 | 0 | 12 | 1 | 0 | 49 | |
| %ASN + THL | | 0,00 % | 14,29 % | 53,06 % | 6,12 % | 0,00 % | 0,00 % | 24,49 % | 2,04 % | 0,00 % | 100,00 % | |



Tabel: 2.2

Proporsi Jumlah Pegawai berdasarkan jabatan

| NO | ESELON | BANYAKNYA | KETERANGAN |
|----|--------------------|-----------|--------------------|
| a | Eselon II.b | 1 | Kepala Dinas |
| b | Eselon III.a | 1 | Sekretaris |
| c | Eselon III.b | 3 | Kabid |
| d | Eselon IV.a | 2 | Ka Subag |
| e | Pejabat Fungsional | 10 | Sub Koordinator |
| f | Staf | 11 | PNS |
| g | Staf | 21 | Tenaga Kontrak/PTT |
| | Jumlah | 49 | |

Tabel: 2.3

Jumlah Pegawai Non ASN (Kontrak/PTT) per Penempatan Tugas dan Bidang Tugas serta per Pendidikan

| REKAP TENAGA NON ASN / KONTRAK BAPPEDA KABUPATEN JEMBER TAHUN 2021 | | | | | | | | | | |
|--|---|-------|----------------------|--------------------|------------------------|-----------------|-------------|--------------|---------------|---------------|
| NO | PENEMPATAN | SAT | TUGAS | | | | JUMLAH | PENDIDIKAN | | |
| | | | TENAGA KEBERSIHAN | TENAGA KEAMANAN | TENAGA ADMINISTRASI | TENAGA SOPIR | | S1 | SMA | SMP dan SD |
| 1 | SEKRETARIAT | Orang | 1 | | 3 | 1 | 5 | 1 | 1 | |
| 2 | BIDANG EKONOMI | Orang | | | 3 | | 3 | | 3 | |
| 3 | BIDANGPPSDM | Orang | | | 4 | | 4 | | 4 | |
| 4 | BIDANG INFRASWIL | Orang | | | 4 | | 4 | | 4 | |
| 5 | BIDANG LITBANG, EVALUASI PEMBANGUNAN DAERAH DAN PROGRAM SDG'S | Orang | | | 5 | | 5 | | 1 | 2 |
| | TOTAL NON ASN (JMLH I + II) | Orang | 1 | 0 | 19 | 1 | 21 | 1 | 13 | 2 |
| | Persentase | | | | | | 100% | 4,76% | 61,90% | 9,52% |



Kesimpulan:

Dengan jumlah pegawai yang cukup memadai diharap dapat mengoptimalkan pelaksanaan tugas sehari-hari sehingga beban pekerjaan yang menjadi tugas dan tanggungjawab Badan Perencanaan dan Pembangunan Daerah Kabupaten Jember yang diberikan tugas dan kewenangan oleh Bupati Jember dapat terselesaikan dengan baik sesuai dengan yang diharapkan.

Dilihat dari aspek latar belakang pendidikan, Kualifikasi teknis atau kompetensi di Badan Perencanaan dan Pembangunan Kabupaten Jember cukup memadai karena masih didominasi oleh pegawai dengan tingkat pendidikan S1 sebesar 42,86%, SLTA sebesar 28,57%, sedangkan untuk S2 sebanyak 21,43%, untuk pegawai Non ASN 31,82% berlatar belakang pendidikan SLTA/SLTP/SD sehingga memerlukan motivasi dan semangat sehingga etos kerja tetap tinggi, dan pada bidang tertentu yang memerlukan kompetensi khusus/keahlian khusus perlu adanya pemberdayaan melalui bimbingan teknis/*workshop* sehingga memiliki kompetensi yang memadai mendukung pelaksanaan tugas dan fungsinya.

2.2.2 SUMBER DAYA SARANA DAN PRASARANA

Untuk mempermudah pelaksanaan tugas sehari-hari dan menyelesaikan tugas dengan baik dan benar, maka diperlukan sarana dan prasarana pendukung guna kelancaran pelaksanaan kegiatan di masing-masing unit organisasi. Hal ini merupakan bagian yang tidak dapat dipisahkan dalam menentukan keberhasilan pelaksanaan tugas, sehingga tugas-tugas yang menjadi tanggung jawabnya dapat terselesaikan dengan tepat, cepat dan akurat.

Adapun sarana dan prasarana (Aset Tetap) yang di administrasikan oleh Pengurus Barang Badan Perencanaan dan Pembangunan Daerah Kabupaten Jember Kabupaten Jember per 31 Desember 2020 adalah sebagai berikut:



Tabel: 2.4
Jumlah dan Nilai Sarpras (Aset Tetap)
Bappeda Kabupaten Jember
Per 1 Januari 2021

| Jenis Jumlah dan Nilai Aset Tetap Bappeda Kab. Jember | | | | | | |
|--|-------------------------|----------------------------|-------------------------------|---------------|-----------|-------------------|
| No | KIB | Jenis Aset Tetap | Bidang/ Unit/Paket | Satuan | m2 | Nilai (Rp) |
| 1 | KIB A | Tanah | - | - | - | - |
| 2 | KIB B | Peralatan dan Mesin | 427 | Buah | - | 4.037.178.125 |
| 3 | KIB C | Gedung dan Banugunan | - | - | - | - |
| 4 | KID D | Jalan Irigasi dan Jaringan | - | - | - | - |
| | Jumlah Nilai Aset Tetap | | 427 | | | 4.037.178.125 |

Nilai aset tetap yang dimiliki/dikuasai Badan Perencanaan dan Pembangunan Daerah Kabupaten Jember per 1 Januari 2021 sebesar Rp 4.037.178.125,00 (Empat miliar tiga puluh tujuh juta seratus tujuh puluh delapan ribu seratus dua puluh lima rupiah).

Jenis, jumlah dan nilai Aset Tetap (Sarana dan Prasarana) Badan Perencanaan dan Pembangunan Daerah Kabupaten Jember adalah sebagai berikut:



Tabel 2.5
KIB A (TANAH)
Sarana Dan Prasarana Badan Perencanaan dan Pembangunan Daerah
Kabupaten Jember

| No. Urut | Jenis Barang /Nama Barang | Nomor | | Luas M2 | Tahun Pengadaan | Letak/ Alamat | Status Tanah | | | Penggunaan | Asal Usul | Harga (Ribuan Rupiah) | Ket. | SKPD | Sub Akun |
|----------|---------------------------|-------------|-----|---------|-----------------|---------------|--------------|------------|-------|------------|-----------|-----------------------|------|------|----------|
| | | Kode Barang | Reg | | | | Hak | Sertifikat | | | | | | | |
| | | | | | | | | Tanggal | Nomor | | | | | | |
| 1 | 2 | 3 | 4 | 5 | 6 | 7 | 8 | 9 | 10 | 11 | 12 | 13 | 14 | 15 | 16 |
| - | - | - | - | - | - | - | - | - | - | - | - | - | - | - | - |
| - | - | - | - | - | - | - | - | - | - | - | - | - | - | - | - |

Tabel: 2.6
KIB B (KENDARAAN BERMOTOR)
Sarana Dan Prasarana Badan Perencanaan dan Pembangunan Daerah
Kabupaten Jember

| No | Jenis Barang/ Nama Barang | No. Reg | Merk/ Type | Ukuran/ cc | Bahan | Tahun Pembuat | NOMOR | | | | | Asal-usul Cara Perolehan | Nilai / Harga Perolehan (Rp) | Jumlah barang | Kode Status Barang | Ket. |
|----|---------------------------|---------|----------------|------------|-------|---------------|--------|-------------------|-----------------------|------------|-------|--------------------------|------------------------------|---------------|--------------------|---------------|
| | | | | | | | Pabrik | Rangka | Mesin | Polisi | BP KB | | | | | |
| 1 | Mobil | 1 | Chevrolet Spin | 1485 | Besi | 2014 | | MJBJF5BOEJ012388 | B15D212131912CB6X057 | P 1266 QP | | APBD II | 171.500.000,00 | 1 | 1 | Spin |
| 2 | Mobil | 1 | Chevrolet Spin | 1485 | Besi | 2015 | | MJBJF5BOFJ104456 | B15D211132422CB6X0072 | P 1273 QP | | APBD II | 185.000.000,00 | 1 | 1 | Spin |
| 3 | Mobil | 1 | Kijang INOVA | 1600 | Besi | 2012 | | MHFXW41G4C0049775 | 1TR7282228 | P. 1214 SP | | APBD II | 222.040.000,00 | 1 | 1 | Kijang Inovva |
| 4 | Mobil | 1 | Toyota | 1600 | Besi | 2001 | | MHF53AN5017033449 | 5AJ091030 | P. 1179 RP | | APBD II | 160.000.000,00 | 1 | 3 | Soluna |



| No | Jenis Barang/ Nama Barang | No. Reg | Merk/ Type | Ukuran / cc | Bahan | Tahun Pembuatan | NOMOR | | | | | Asal-usul Cara Perolehan | Nilai / Harga Perolehan (Rp) | Jumlah barang | Kode Stat us Barang | Ket. |
|----|------------------------------|---------|------------------|----------------|-------|--------------------|--------|-----------------------|--------------|-------------------|----------|-----------------------------|------------------------------------|---------------|------------------------------|-----------------------------|
| | | | | | | | Pabrik | Rangka | Mesin | Polisi | BP KB | | | | | |
| | | | Soluna | | | | | | | | | | | | | |
| 5 | Mobil | 1 | Toyota Kijang | 1600 | Besi | 1996 | | MHF21KF520005 0116 | 7K0102404 | P. 1198 SP | | APBD II | 85.000.000, 00 | 1 | 3 | Kijang |
| 6 | Sepe da Motor | 1 | Honda | 110 | Besi | 2001 | | MHINFGE141K11 6574 | NFGEE117424 | P. 2175 RP | | APBD II | 6.000.000,0 0 | 1 | 3 | Legenda |
| 7 | Sepe da Motor | 1 | Honda | 125 | Besi | 2011 | | MH1JB9120BK9 00241 | JB91E2890985 | P 2770 SP | | APBD II | 16.200.000, 00 | 1 | 1 | Supra X 125 |
| 8 | Sepe da Motor | 1 | Honda | 160 | Besi | 2008 | | MH1KC2110BK0 44780 | KC21E1044605 | P.2745. TP | | APBD II | 19.398.000, 00 | 1 | 3 | GI 160D (Mega pro) |
| 9 | Sepe da Motor | 1 | Honda | 125 | Besi | 2011 | | MH1JB9128BK9 13643 | JB91E2902440 | P 2771 QP | | APBD II | 16.200.000, 00 | 1 | 1 | Supra X 125 |
| 10 | Sepe da Motor | 1 | Honda | 125 | Besi | 2011 | | MH1JB9121BK9 13662 | JB91E2902346 | P 2770 TP | | APBD II | 16.200.000, 00 | 1 | 1 | Supra X 125 |
| 11 | Sepe da Motor | 1 | Honda | 160 | Besi | 2008 | | MH1KC2112BK0 44747 | KC21E1044705 | P.2744. TP | | APBD II | 19.398.000, 00 | 1 | 3 | GI 160D (Mega pro) |
| 12 | Sepe da Motor | 1 | Honda | 110 | Besi | 2001 | | MHINFGE181K1 05657 | NFGEE1106067 | P. 2176 RP | | APBD II | 6.000.000,0 0 | 1 | 3 | Legenda |
| 13 | Sepe da Motor | 1 | Honda | 160 | Besi | 2008 | | MH1KC11178K1 65597 | KC11E1167575 | P. 2447 RP | | APBD II | 15.000.000, 00 | 1 | 3 | GI 160D (Mega Pro) |
| 14 | Sepe da Motor | 1 | Honda | 160 | Besi | 2008 | | MH1KC11178K1 65616 | KC11E1167598 | P. 2447 TP | | APBD II | 15.000.000, 00 | 1 | 3 | GI 160D (Mega Pro) |
| 15 | Sepe da Motor | 1 | Honda | 160 | Besi | 2008 | | MH1KC11168K1 65638 | KC11E1167785 | P. 2450.Q P | | APBD II | 15.000.000, 00 | 1 | 3 | GI 160D |



| No | Jenis Barang/ Nama Barang | No Reg | Merk/ Type | Ukuran/ cc | Bahan | Tahun Pembuatan | NOMOR | | | | | Asal-usul Cara Perolehan | Nilai / Harga Perolehan (Rp) | Jumlah barang | Kode Stat us Barang | Ket. |
|----|------------------------------|--------|---------------|---------------|-------|--------------------|--------|-----------------------|--------------|--------|-------------------|-----------------------------|------------------------------------|---------------|------------------------------|--|
| | | | | | | | Pabrik | Rangka | Mesin | Polisi | BP KB | | | | | |
| 16 | Sepe da Motor | 1 | Honda | 160 | Besi | 2008 | | MH1KC11168K1 65619 | KC11E1167647 | | P. 2452.S P | APBD II | 15.000.000, 00 | 1 | 3 | (Mega pro) GI 160D (Mega pro) |
| 17 | Sepe da Motor | 1 | Honda | 160 | Besi | 2008 | | MH1KC11158K1 65601 | KC11E1167606 | | P. 2453 SP | APBD II | 15.000.000, 00 | 1 | 3 | GI 160D (Mega pro) |
| 18 | Sepe da Motor | 1 | Honda | 160 | Besi | 2008 | | MH1KC11178K1 65602 | KC11E1167583 | | P. 2456 SP | APBD II | 15.000.000, 00 | 1 | 3 | GI 160D (Mega pro) |
| 19 | Sepe da Motor | 1 | Honda | 80 | Besi | 1996 | | MHIGGOO0TK O34747 | GGE 1034502 | | P. 2735 OP | APBD II | 4.850.000,0 0 | 1 | 3 | Astrea |
| 20 | Sepe da Motor | 1 | Honda | 100 | Besi | 1996 | | MHIHABO0TK O17635 | HABE 1017982 | | P. 9842 RF | APBD II | 4.250.000,0 0 | 1 | 3 | Win |
| 21 | Sepe da Motor | 1 | Honda | 100 | Besi | 1996 | | MHIHABO0TK O17633 | HABE 1017962 | | P. 9843 RF | APBD II | 4.250.000,0 0 | 1 | 3 | Win |
| 22 | Sepe da Motor | 1 | Honda | 100 | Besi | 1998 | | MHINFGA15WK2 21587 | NFGAE1221554 | | P. 2426 RP | APBD II | 6.000.000,0 0 | 1 | 3 | Astrea |
| 23 | Sepe da Motor | 1 | Honda | 100 | Besi | 1997 | | MHIHABA12VKO 13437 | HABE 1013461 | | P. 2626.S P | APBD II | 5.000.000,0 0 | 1 | 3 | Win |
| 24 | Sepe da Motor | 1 | Honda | 160 | Besi | 2008 | | MH1KC11108K1 65599 | KC11E1167631 | | P. 2456 RP | APBD II | 15.000.000, 00 | 1 | 3 | GI 160D (Mega Pro) |
| 25 | Sepe da Motor | 1 | Honda | 160 | Besi | 2008 | | MH1KC11158K1 92040 | KC11E1194182 | | P. 2469 SP | APBD II | 15.000.000, 00 | 1 | 3 | GI 160D (Mega Pro) |
| 26 | Sepe da Motor | 1 | Honda | 125 | Besi | 1992 | | ED 001403397 | EDE 1003130 | | P. 2623.T P | APBD II | 3.500.000,0 0 | 1 | 3 | GI Max |



| No | Jenis Barang/ Nama Barang | No. Reg | Merk/ Type | Ukuran/ cc | Bahan | Tahun Pembuatan | NOMOR | | | | | Asal-usul Cara Perolehan | Nilai / Harga Perolehan (Rp) | Jumlah barang | Kode Status Barang | Ket. |
|----|------------------------------|---------|----------------------------------|---------------|-------|-----------------|--------|--------------------|-------------|------------|-------|--------------------------|------------------------------------|---------------|--------------------|--------|
| | | | | | | | Pabrik | Rangka | Mesin | Polisi | BP KB | | | | | |
| 27 | Sepe da Motor | 1 | Honda | 125 | Besi | 1992 | | ED 00302978 | EDE 1002924 | P. 2623 SP | | APBD II | 3.500.000,00 | 1 | 3 | GI Max |
| 28 | Sepe da Motor | 1 | Yama ha | 150 | Besi | 2013 | | MH345P003DK2 03905 | 45P213975 | P 2965 TP | | APBD II | 21.206.000,00 | 1 | 1 | Bison |
| 29 | Sepe da Motor | 1 | Yama ha | 150 | Besi | 2013 | | MH345P003DK2 05901 | 45P215923 | P 2966 QP | | APBD II | 21.206.000,00 | 1 | 1 | Bison |
| 30 | Sepe da Motor | 1 | Yama ha | 150 | Besi | 2013 | | MH345P003DK2 01899 | 45P212461 | P 2966 SP | | APBD II | 21.206.000,00 | 1 | 1 | Bison |
| 31 | Sepe da Motor | 1 | Yama ha | 150 | Besi | 2013 | | MH345P003DK2 01482 | 45P212051 | P 2966 TP | | APBD II | 21.206.000,00 | 1 | 1 | Bison |
| 32 | Sepe da Motor | 1 | Yama ha Jupiter Z Cw F1 | 0 | Besi | 2014 | | MH31DY008EJ2 91049 | 1DY-291072 | P 3226 SP | | APBD II | 15.710.000,00 | 1 | 1 | - |
| | | | | | | | | | | | | | 1.174.820.00,00 | 32 | | |



Tabel: 2.7
KIB C (GEDUNG DAN BANGUNAN)
 Sarana Dan Prasarana Badan Perencanaan dan Pembangunan Daerah Kabupaten Jember

| No | Jenis Barang/ Nama Barang | Nomor | | Kondisi Bangunan (B,KB, RB) | Konstruksi Bangunan | | Luas Lantai (M2) | Leta k/ Loka si Alam at | Dokumen Gedung | | Lu as (M 2) | Stat us Tan ah | No. Kode Tan ah | As al Us ul | Nilai / Harga Perole han (Rp) | Ke t. | Na ma SK PD | Su b Ak un |
|----|------------------------------|----------------|--------------------|--------------------------------------|------------------------|-------------|------------------------|--|-------------------|-----------|----------------------|-------------------------|--------------------------|----------------------|---|----------|----------------------|---------------------|
| | | Kode Barang | No . Re g | | Tingkat | Ponda si | | | Tang gal | Nom or | | | | | | | | |
| | | | | | | | | | | | | | | | | | | |
| 1 | 2 | 3 | 4 | 5 | 6 | 7 | 8 | 9 | 10 | 11 | 12 | 13 | 14 | 15 | 16 | 17 | 18 | 19 |
| - | - | - | - | - | - | - | - | - | - | - | - | - | - | - | - | - | - | - |

Tabel: 2.8
KIB D (JALAN IRIGASI DAN JARINGAN)

| No | Jenis Baran g/ Nama Baran g | Nomer | | Kontru ksi | Panja ng (Km) | Leb ar (M) | Lua s (M2) | letak / loka si | Dokumen | | Stat us Tana h | No. Kode Tana h | Asa l- usu l | Nilai / Harga Perole han (Rp) | Kondi si | Keterang an | SKP D | Sub Akun |
|----|---|----------------|--------------------|---------------|---------------------|------------------|----------------------|--------------------------|-------------|----|-------------------------|--------------------------|-----------------------|--|-------------|----------------|----------|-------------|
| | | Kode Barang | No . Re g | | | | | | Tang gal | No | | | | | | | | |
| | | | | | | | | | | | | | | | | | | |
| 1 | 2 | 3 | 4 | 5 | 6 | 7 | 8 | 9 | 10 | 11 | 12 | 13 | 14 | 15 | 16 | 17 | 18 | 19 |
| - | - | - | - | - | - | - | - | - | - | - | - | - | - | - | - | - | - | - |



Sarana Dan Prasarana Badan Perencanaan dan Pembangunan Daerah Kabupaten Jember

Kesimpulan:

Sarana prasarana/fasilitas pendukung kelancaran tugas pokok dan fungsi Badan Perencanaan dan Pembangunan Daerah Kabupaten Jember dari KIB A sampai dengan KIB D termasuk dalam rangka optimalisasi pelayanan kepada masyarakat sudah cukup memadai namun harus dipelihara secara rutin/berkala dan ada pula yang harus diremajakan/dilakukan pembelian/pengadaan baru agar dapat mendukung kinerja OPD tetap optimal.

2.3. KINERJA PELAYANAN OPD

Tugas pokok Badan Perencanaan dan Pembangunan Daerah Kabupaten Jember adalah membantu Bupati dalam penyelenggaraan fungsi penunjang urusan pemerintahan bidang perencanaan, penelitian dan pengembangan yang menjadi kewenangan yang secara rinci menyelenggarakan 5 (lima) fungsi sesuai Peraturan Bupati Jember No 26 Tahun 2021 mulai dari penyusunan kebijakan daerah, pelaksanaan kebijakan daerah, pelaksanaan evaluasi dan pelaporan daerah, pelaksanaan administrasi badan sampai dengan pelaksanaan fungsi lain yang diberikan Bupati terkait tugas dan fungsi serta tugas pembantuan.

Tabel: 2.9
CAPAIAN KINERJA UTAMA MASA RENSTRA SEBELUMNYA
URUSAN PEMERINTAHAN BIDANG PERENCANAAN DAN PENELITIAN DAN PENGEMBANGAN

| No. | Indikator Kinerja sesuai Tugas dan Fungsi PD | Target NSPK | Target IKK | Target Indikator lainnya | Target Renstra PD Tahun ke | | | | | Realisasi Capaian Tahun ke- | | | | | Rasio Capaian pada Tahun ke- | | | | |
|-----|---|-------------|------------|--------------------------|----------------------------|------|------|------|------|-----------------------------|------|------|------|------|------------------------------|------|------|--------|------|
| | | | | | 2017 | 2018 | 2019 | 2020 | 2021 | 2017 | 2018 | 2019 | 2020 | 2021 | 2017 | 2018 | 2019 | 2020 | 2021 |
| 1 | Persentase data yang telah memenuhi standar | | | | n/a | 30% | 40% | 50% | 60% | n/a | 30% | 40% | 40% | n/a | - | 100% | 100% | 80% | - |
| 2 | Persentase PD yang memiliki Dokumen Perencanaan yang berkualitas baik | | | | n/a | 100% | 100% | 100% | 100% | n/a | 100% | 100% | 100% | 100% | - | 100% | 100% | 100% | 100% |
| 3 | Persentase Indikator Kinerja Daerah yang mencapai target | | | | n/a | 60% | 70% | 80% | 90% | n/a | n/a | 70% | 70% | n/a | - | - | 100% | 87,5% | - |
| 4 | Persentase hasil penelitian/kajian yang ditindak lanjuti sebagai bahan penyusunan kebijakan | | | | n/a | 70% | 80% | 90% | 100% | n/a | 80% | 80% | 80% | n/a | - | 114% | 100% | 88,89% | - |





Dari data capaian kinerja tersebut diatas dapat terlihat bahwa masih terdapat capaian kinerja sasaran tahun sebelumnya yang belum optimal dan belum diketahui capaian tiap tahunnya sehingga perlu dioptimalkan dalam kurun waktu 5 (lima) tahun kedepannya sehingga Penanganan Program/Kegiatan dalam rangka mendukung capaian kinerja sasaran dan tujuan dapat lebih optimal antara lain:

- 1) Capaian indikator Data yang memenuhi standar, mengalami penurunan pada tahun 2020, menjadi 80%;
- 2) Capaian indikator Persentase PD yang memiliki Dokumen Perencanaan yang berkualitas baik, stabil sebesar 100% mulai tahun 2018 s.d. 2021;
- 3) Capaian indikator Persentase Indikator Kinerja Daerah yang mencapai target, mengalami penurunan dari tahun 2019 sebesar 100% menjadi 87,5% pada tahun 2020 sedangkan pada tahun 2021 data ketercapaian indikator tidak dapat diukur karena tidak terdapat data realisasi.
- 4) Capaian indikator Persentase hasil penelitian/kajian yang ditindak lanjuti sebagai bahan penyusunan kebijakan, pada tahun 2018 melebihi dari target yang ditetapkan yaitu sebesar 114% dan terus mengalami penurunan sampai dengan tahun 2020 yaitu sebesar 88,89%.

Penurunan ketercapaian masing-masing indikator dipengaruhi oleh dampak dari Pandemi Covid-19 yang terjadi pada awal tahun 2020 dan berlangsung sampai dengan akhir tahun 2021 sehingga pelaksanaan kegiatan dan ketersediaan data menjadi kurang optimal.



2.4. TANTANGAN DAN PELUANG PENGEMBANGAN PELAYANAN OPD

Adapun tantangan dan peluang pengembangan pelayanan Badan Perencanaan dan Pembangunan Daerah Kabupaten Jember adalah sebagai berikut:

1. Peluang

- SDM Perencana Non PNS OPD yang cepat belajar dan memahami teknis perencanaan
- Beberapa OPD telah melakukan kegiatan peningkatan kapasitas perencana dengan menggunakan anggaran internal
- Operator Sistem di masing-masing OPD cepat menyesuaikan diri dengan perubahan yang ada
- Metode penyusunan berbagai produk perencanaan yang hanya melibatkan perencana dan operatornya serta informasi yang terbatas mampu diselesaikan dalam waktu yang cepat
- Beberapa OPD memiliki petugas yang mampu untuk mengumpulkan data di tingkat kecamatan/ kelurahan/desa
- OPD mampu menyusun kegiatan yang bermanfaat bagi masyarakat dan menuntaskan tujuan-tujuan pembangunan

2. Tantangan

- SDM Perencana PNS OPD yang kurang memadai terkait
- pemahaman teknis maupun analisis perencanaan
- Alokasi anggaran untuk perencanaan tidak dianggap penting
- Status Sistem Informasi Perencanaan yang dirancang oleh Nasional yang masih belum final menyebabkan teknis alur perencanaan harus sering menyesuaikan kondisi Sistem yang belum final tersebut.
- Beberapa mekanisme dalam tahapan perencanaan (contoh: Konsultasi Publik, Forum Perangkat Daerah, Musrenbang, FGD, dll) hanya dilaksanakan sebagai penggugur kewajiban tanpa output yang benar-benar bisa digunakan dalam perencanaan



- Data tidak dianggap sebagai hal yang mempengaruhi pengambilan kebijakan
- Ketidakpercayaan masyarakat kepada mekanisme musrenbang karena persentase usulan yang diakomodir sangat rendah



**BAB
III**

**PERMASALAHAN PEMBANGUNAN DAN
ISU-ISU STRATEGIS BERDASAR KAN TUGAS
DAN FUNGSI**

**3.1. IDENTIFIKASI PERMASALAHAN BERDASARKAN TUGAS DAN FUNGSI
PELAYANAN BADAN PERENCANAAN DAN PEMBANGUNAN DAERAH
KABUPATEN JEMBER**

Penentuan isu-isu strategis dirumuskan berdasarkan hasil evaluasi terhadap organisasi dan tupoksi, sumber daya OPD, kinerja pelayanan dan juga tantangan eksternal atau isu-isu strategis yang sedang berkembang dimasyarakat dan perlu penanganan secara terprogram/terencana.

Isu strategis merupakan keadaan saat ini yang harus dirancang penanganannya dalam rangka pelaksanaan tupoksi yaitu pelaksanaan kinerja pembangunan dan peningkatan pelayanan kepada masyarakat, yang berpotensi akan menjadi hambatan dan kendala dalam pengembangan organisasi serta peluang dan tantangan yang berasal dari sisi eksternal seperti perkembangan/pertumbuhan ekonomi dan sosial di berbagai level apabila tidak ditangani secara terprogram.

Kinerja Badan Perencanaan dan Pembangunan Daerah Kabupaten Jember yang telah dilaksanakan dalam kurun waktu 5 (lima) tahun 2016–2020 dapat dirasakan manfaat maupun dampak positifnya namun tentunya tidak terlepas dari berbagai permasalahan ataupun kendala (risiko) yang dihadapi. Sehingga perlu dilakukan evaluasi untuk mencapai tujuan dan sasaran sesuai target perencanaan serta untuk meningkatkan kinerja pada tahun yang akan datang dengan berdasarkan pada Peraturan Bupati Jember No. 26 Tahun 2021 tentang Kedudukan, Susunan Organisasi, Tugas dan Fungsi serta Tata Kerja Badan Perencanaan dan Pembangunan Daerah Kabupaten Jember.

Dalam menjalankan tugas dan fungsinya, permasalahan dikaitkan dengan



Tugas Pokok Fungsi Badan Perencanaan dan Pembangunan Daerah Kabupaten Jember menjadi “Masalah dan Akar Masalah” sebagai penyebab dan pemicunya adalah sebagai berikut:

Tabel 3.1 (TB 35)
Identifikasi Permasalahan Berdasarkan Tugas dan Fungsi
Badan Perencanaan dan Pembangunan Daerah Kabupaten Jember

| NO | POKOK MASALAH | MASALAH | AKAR MASALAH |
|----|---|--------------------------|--|
| 1. | Kelemahan Bappeda Kabupaten Jember (Internal) | Sumberdaya Manusia (man) | 1. SDM Perencana PNS Bappeda yang kurang memadai terkait pemahaman teknis maupun analisis perencanaan serta tingginya ego sektoral pada masing-masing bidang |
| | | Anggaran (money) | 2. Distribusi anggaran pada masing-masing tupoksi kurang efektif |
| | | Perangkat (machine) | 3. Kualitas Perangkat Pendukung Kegiatan Perencanaan belum memenuhi standar kebutuhan |
| | | Metode (Method) | 4. Alur yang selama ini dilaksanakan masih kurang dalam tahapan Verifikasi dan Pengawasan Perencanaan maupun Usulan (top-down dan bottom-up) |
| | | Bahan Baku (Material) | 5. Belum mampu memiliki data-data pembangunan yang series, update, dan lengkap |
| | | Pasar (Market) | 6. Perbedaan informasi yang diterima oleh OPD terkait perencanaan karena perbedaan personal bappeda yang memberikan informasi |



| NO | POKOK MASALAH | MASALAH | AKAR MASALAH |
|----|---|--------------------------|--|
| 2. | Ancaman terhadap Bappeda Jember (Eksternal) | Sumberdaya Manusia (man) | 1. SDM Perencana PNS OPD yang kurang memadai terkait pemahaman teknis maupun analisis perencanaan |
| | | Anggaran (money) | 2. Alokasi anggaran untuk perencanaan tidak dianggap penting |
| | | Perangkat (machine) | 3. Status Sistem Informasi Perencanaan yang dirancang oleh Nasional yang masih belum final menyebabkan teknis alur perencanaan harus sering menyesuaikan kondisi Sistem yang belum final tersebut. |
| | | Metode (Method) | 4. Beberapa mekanisme dalam tahapan perencanaan (contoh: Konsultasi Publik, Forum Perangkat Daerah, Musrenbang, FGD, dll) hanya dilaksanakan sebagai penggugur kewajiban tanpa output yang benar-benar bisa digunakan dalam perencanaan |
| | | Bahan Baku (Material) | 5. Data tidak dianggap sebagai hal yang mempengaruhi pengambilan kebijakan |
| | | Pasar (Market) | 6. Ketidakpercayaan masyarakat kepada mekanisme musrenbang karena persentase usulan yang diakomodir sangat rendah |



3.2. TELAAHAN VISI, MISI, DAN PROGRAM KEPALA DAERAH DAN WAKIL KEPALA DAERAH TERPILIH

Berdasar visi Kabupaten Jember yang tercantum dalam Rencana pembangunan Jangka menengah Daerah (RPJMD) Kabupaten Jember yaitu:

**“WES WAYAHE MBENAHI JEMBER DENGAN BERPRINSIP PADA
KOLABORASI, SINERGI, DAN AKSELERASI
DALAM MEMBANGUN JEMBER”**

Sudah waktunya membenahi Jember (*Wis wayahe mbenahi Jember*) dimaknai sebagai berikut:

Wis wayahe mbenahi adalah sebuah kata yang sederhana tetapi mengandung pengertian yang sangat mendalam, bahwa Kabupaten Jember berada pada titik kritis permasalahan baik ekonomi, sosial dan budaya termasuk keterpurukan infrastruktur dan pelayanan publik.

Wis wayahe juga berarti saat inilah Kabupaten Jember harus berbenah dan berubah, menyadarkan pada kita bahwa Kabupaten Jember sudah tertinggal perkembangannya dari Kabupaten lain. Ketertinggalan ini dapat dilihat dari pertumbuhan ekonomi, tingkat kemiskinan, kondisi Kesehatan (AKI, AKB dan Stunting tinggi), dan kondisi infrastruktur pelayanan dasar, khususnya tingginya angka tingkat kerusakan infrastruktur jalan.

Wis wayahe juga menyadarkan kita untuk segera bangkit dari kondisi yang stagnan untuk segera berdiri dan berlari mengejar ketertinggalan. *Wis wayahe* juga mengandung pengertian bahwa sudah tidak ada waktu lagi, tidak dapat ditunda lagi dan tidak dapat ditawar lagi serta sudah saatnya untuk segera bangkit dari ketertiduran dan keterpurukan. Apabila terjadi penundaan akan mengakibatkan kondisi yang lebih parah akan terjadi bahkan ekstrimnya kondisi tersebut tidak dapat dikembalikan lagi atau bangkit lagi.

Dengan demikian, *wis wayahe* mbenahi Jember mengandung arti sebagai upaya keharusan untuk bangkit dan berlari mengejar dan membangun wilayah Kabupaten Jember kembali dari ketertinggalan dan keterpurukan melalui perwujudan tata kelola pemerintahan yang baik dengan melaksanakan prinsip-



prinsip dasar penyelenggaraan pemerintahan yang baik yaitu transparansi, partisipasi, dan akuntabilitas sebagai unsur utama dalam rangka mengembalikan kembali hak-hak masyarakat yang hilang utamanya pemenuhan akan kebutuhan pelayanan dasar dan kesejahteraan sosial.

Tiga Pilar utama dalam membangun Jember :



Untuk mewujudkan visi pembangunan Kabupaten Jember 5 (lima) tahun kedepan telah ditetapkan 7 (tujuh) misi pembangunan yang akan menjadi acuan dalam pembuatan program dan kegiatan. Adapun ke 7 (tujuh) misi pembangunan tersebut adalah:

1. Meningkatkan pertumbuhan ekonomi dengan semangat sinergitas dan kolaborasi dengan semua elemen masyarakat yang berbasis potensi daerah;
2. Membangun tata kelola pemerintahan yang kondusif antara eksekutif, legislatif, masyarakat dan komponen pembangunan daerah lainnya;
3. Menuntaskan kemiskinan struktural dan kultural di semua wilayah;



4. Meningkatkan investasi dengan membangun dan mengembangkan sektor-sektor unggulan dengan berbasiskan kekayaan Sumber Daya Alam, Sumber Daya Manusia dan lingkungan yang lestari;
5. Meningkatkan pelayanan dasar berupa kesehatan dan pendidikan dengan sistem yang terintegrasi;
6. Meningkatkan kualitas dan ketersediaan infrastruktur publik yang merata di semua wilayah Jember;
7. Pengembangan potensi pariwisata dengan mengedepankan kearifan lokal serta pelestarian budaya.

Dari lima misi tersebut, yang menjadi kewenangan sesuai dengan tupoksi Badan Perencanaan dan Pembangunan Daerah Kabupaten Jember Kabupaten Jember adalah terkait pada **Misi ke 2** yaitu :

Membangun Tata Kelola Pemerintahan Yang Kondusif Antara Eksekutif, Legislatif, Masyarakat, Dan Komponen Pembangunan Daerah Lainnya

dengan tujuan:

Meningkatkan tata kelola pemerintahan yang efektif, melalui sinergi dengan seluruh elemen pembangunan daerah dan peningkatan kualitas pelayanan publik.

Untuk mencapai Misi dan tujuan tersebut **sasaran RPJMD** yang mendukung adalah: Tersedianya Dokumen Perencanaan Pembangunan Daerah Jangka Panjang, Menengah, dan/atau Tahunan yang Akurat dan Tepat Waktu, dengan Indikator sasaran Persentase Ketersediaan Dokumen Perencanaan Pembangunan Daerah.

Atas dasar Tujuan dan Sasaran RPJMD Pemerintah Kabupaten Jember, dengan memperhatikan Tugas dan Fungsi OPD, Badan Perencanaan dan Pembangunan Daerah Kabupaten Jember sebagai pemangku urusan pemerintahan urusan pemerintahan bidang perencanaan dan penelitian dan pengembangan menetapkan Tujuan dalam Renstra OPD adalah: **“Meningkatnya kualitas Perencanaan, Pengendalian, Penelitian dan Pengembangan Pembangunan Daerah”** dengan Indikator tujuan :

- 1) Persentase jumlah program di RKPD yang sesuai dengan RPJMD;



- 2) Persentase hasil penelitian/kajian yang ditindaklanjuti sebagai bahan penyusun kebijakan.

Atas dasar tujuan Renstra Badan Perencanaan dan Pembangunan Daerah Kabupaten Jember tersebut ditetapkan Sasaran Renstra OPD yang dimaksudkan sebagai Sasaran per Urusan Pemerintah adalah sebagai berikut:

1. Urusan Pemerintahan Bidang Perencanaan dengan sasaran :
 - 1) Mewujudkan Perencanaan dan Evaluasi Pembangunan Daerah yang berkualitas, tepat waktu dan transparan, dengan indikator :
 - a) Persentase Perangkat Daerah yang memiliki dokumen perencanaan yang sesuai pedoman
 - b) Persentase dokumen perencanaan yang dipublikasikan
 - c) Persentase Perangkat Daerah yang berkinerja baik
2. Urusan Pemerintahan Bidang penelitian dan pengembangan dengan sasaran “Menyediakan kebutuhan kajian dalam rangka pembangunan Jember” dengan Indikator :
 - 1) Persentase hasil penelitian/kajian yang ditindaklanjuti sebagai bahan penyusun kebijakan

3.3. TELAAHAN RENSTRA KEMENTERIAN PERENCANAAN PEMBANGUNAN NASIONAL/BAPPENAS

Kementerian/Lembaga pengampu urusan perencanaan yang relevan tugas dan fungsi Bappeda Provinsi Jawa Timur adalah Kementerian Perencanaan Pembangunan Nasional (PPN)/Bappenas. Untuk itu, agar dapat mengemukakan apa saja faktor-faktor penghambat ataupun faktor-faktor pendorong dari pelayanan Bappeda Provinsi Jawa Timur perlu adanya tinjauan terhadap sasaran jangka menengah Kementerian Perencanaan Pembangunan Nasional/Bappenas yang tertuang dalam Peraturan Menteri Perencanaan Pembangunan Nasional/Kepala Badan Perencanaan Pembangunan Nasional Republik Indonesia Nomor 11 Tahun 2020 tentang Rencana Strategis



Kementerian Perencanaan Pembangunan Nasional/Badan Perencanaan Pembangunan Nasional Tahun 2020 – 2024.

Tujuan dan sasaran strategis Kementerian Perencanaan Pembangunan Nasional/Badan Perencanaan Pembangunan Nasional Tahun 2020 – 2024, adalah sebagai berikut:

1. Tujuan-1 : Mewujudkan perencanaan pembangunan yang berorientasi hasil dan mempercepat kemajuan Indonesia.

- Sasaran Strategis 1 : Terwujudnya integrasi, sinkronisasi, dan sinergi perencanaan pembangunan nasional.

Indikator Sasaran : Indeks Perencanaan Pembangunan Nasional

Yang diukur dari aspek:

- a. Integrasi Perencanaan Pembangunan Pusat
- b. Sinkronisasi Perencanaan dan Penganggaran Pembangunan Pusat
- c. Sinergi Perencanaan Pembangunan Pusat dan Daerah

- Sasaran Strategis 2 : Terwujudnya efektivitas pengendalian pembangunan nasional

Indikator Sasaran : Kinerja Pengendalian Pembangunan Nasional

Yang diukur dari aspek:

- a. Kinerja Pengendalian Pembangunan Pusat
- b. Kinerja Pengendalian Pembangunan Daerah

2. Tujuan-2 : Mewujudkan daya tanggap dan inovasi pembangunan yang inklusif dan berkelanjutan.

- Sasaran Strategis 3 : Terwujudnya kebijakan pembangunan nasional yang visioner.

Indikator Sasaran : a. Persentase Rekomendasi Kebijakan Penyelesaian Isu Strategis Pembangunan Nasional yang dijalankan K/L



penunjang urusan pemerintahan yang menjadi kewenangan Pemerintah Provinsi di bidang perencanaan, mempunyai sumber daya manusia yang cukup mampu dengan cepat menanggapi perubahan lingkungan strategis pembangunan yang semakin kompleks dan tidak terprediksi.

3.4. TELAAHAN RENSTRA PROVINSI JAWA TIMUR

Isu strategis Renstra Bappeda Provinsi Jawa Timur Tahun 2019-2024, adalah sebagai berikut:

1. Peningkatan kualitas penyusunan dokumen perencanaan pembangunan daerah berbasis pendekatan Holistik, Integratif, Tematik, Spasial belum optimal;
2. Peningkatan konsistensi dokumen perencanaan pembangunan daerah (RPJMD/RKPD) dengan Pemerintah Pusat (RPJMN/RKP) maupun dokumen perencanaan pembangunan (RPJMD/RKPD) Kabupaten/Kota;
3. Peningkatan konsistensi dokumen perencanaan pembangunan daerah (RPJMD/RKPD) dengan dokumen perencanaan perangkat daerah (Renstra dan Renja Perangkat Daerah) serta dokumen APBD;
4. Pengoptimalan pemanfaatan teknologi informasi dan komunikasi (TIK) dalam sistem perencanaan pembangunan (e-planning) yang terintegrasi dengan sisten informasi Perencanaan Pembangunan lainnya (e-data, e-budgeting, e-monev dan e-reporting) agar dapat dicapai program perencanaan dan pelaksanaan pembangunan yang konsisten dan transparan.

Tujuan dan sasaran jangka menengah Bappeda Provinsi Jawa Timur Tahun 2019-2024 adalah terbagi dalam 2 (dua) tujuan dan sasaran, yaitu Tahun 2019 dan Tahun 2019-2024. Sebagai implementasi dan rencana pelaksanaan tahun kedua sampai dengan tahun terakhir Perubahan Renstra Bappeda Provinsi Jawa Timur Tahun 2019-2024, tujuan dan sasaran Bappeda Privinsi Jawa Timur adalah sebagai berikut :

TUJUAN:

Meningkatkan kualitas perencanaan, pengendalian dan evaluasi pembangunan daerah

Indikator tujuan:



Persentase keselarasan dokumen perencanaan

SASARAN 1:

Meningkatnya capaian program pembangunan

Indikator sasaran:

Persentase capaian target program

Telaahan Renstra Provinsi Jawa Timur Terkait dengan Tujuan dan Sasaran dengan indikatornya seperti tersebut diatas digunakan sebagai salah satu pijakan dalam penyusunan Renstra Badan Perencanaan dan Pembangunan Daerah Kabupaten Jember, juga mempertimbangkan kebijakan-kebijakan pemerintah diatasnya yang mendukung keberlangsungan peningkatan kinerja pelayanan pada Badan Perencanaan dan Pembangunan Daerah Kabupaten Jember.

Apabila diperhatikan sasaran umum Kementrian Perencanaan Pembangunan Nasional/Bappenas dan Badan Perencanaan dan Pembangunan Daerah Provinsi Jawa Timur tersebut diatas, Urusan perencanaan yang dilaksanakan oleh Badan Perencanaan dan Pembangunan Daerah Kabupaten Jember pada dasarnya bersejajar dan saling mendukung, sehingga disinergikan untuk tercapainya misi, tujuan dan sasaran Pemerintah Kabupaten Jember.

3.5. TELAAHAN RENCANA TATA RUANG WILAYAH DAN KAJIAN LINGKUNGAN HIDUP STRATEGIS

- **TELAHAH RTRW**

Peraturan perundang-undangan Tata Ruang Wilayah merupakan induk dari semua peraturan perundang-undangan sektoral mengingat dalam Rencana Tata Ruang telah mengatur seluruh aspek pembangunan. Dalam rangka penataan ruang di Kabupaten Jember telah ditetapkan Peraturan Daerah Kabupaten Jember Nomor 1 tahun 2015 tentang Rencana Tata Ruang Wilayah Kabupaten Jember tahun 2015 – 2035. Secara umum Rencana Tata Ruang Wilayah telah mengatur tentang Rencana Struktur Ruang Wilayah dan Rencana Pola Ruang Wilayah.

Rencana Struktur Ruang Wilayah terdiri atas rencana sistim pusat kegiatan



dan rencana sistim jaringan prasarana wilayah. Berdasarkan rencana sistim pusat kegiatan suatu wilayah dapat dikelompokkan kedalam sistim perkotaan yang terdiri atas : a) Pusat Kegiatan Wilayah (PKW) meliputi Kecamatan Patrang, Kecamatan Kaliwates dan Kecamatan Sumpalsari yang memiliki fungsi utama pengembangan kawasan meliputi pusat pemerintahan, pusat kesehatan, pusat pendidikan, pusat perdagangan dan jasa, b) Pusat Kegiatan Lokal Promosi (PKLp) meliputi Kecamatan Balung, Kecamatan Ambulu, Kecamatan Tanggul, Kecamatan Kalisat yang memiliki fungsi utama pengembangan kawasan meliputi Pemerintahan Kecamatan, perdagangan dan jasa, pendidikan menengah, jasa pariwisata, pertanian, pelayanan sosial, pelayanan ekonomi skala regional, pengembangan permukiman dan peruntukan industri, c) Pusat Pelayanan Kawasan (PPK) meliputi Kecamatan Kencong, Kecamatan Rambipuji, Kecamatan Mayang, Kecamatan Arjasa yang memiliki fungsi utama pengembangan kawasan meliputi Pemerintahan Kecamatan pertanian pendidikan dasar, peternakan, perkebunan, pariwisata, pelayanan sosial dan pelayanan ekonomi skala kecamatan atau beberapa Desa, d) Sisitim Perdesaan berupa Pusat Pelayanan Lokal (PPL) yang meliputi 20 Kecamatan diluar PKW, PKLp, PPK dengan fungsi utama pengembangan kawasan meliputi Pemerintahan Kecamatan, Pusat Pemerintahan Desa, Pusat Permukiman Desa, Pertanian, Agropolitan, Jasa dan pelayanan sosial ekonomi skala antar Desa dan pendukung aktifitas wisata. Sedangkan rencana sistim jaringan prasarana wilayah terdiri atas sistim jaringan utama yang meliputi sistim jaringan transportasi darat, sistim jaringan transportasi laut, sistim jaringan sungai, danau dan penyeberangan serta sistim jaringan prasarana lainnya yang meliputi sistim jaringan prasarana energy, sistim jaringan prasarana telekomunikasi, sistim jaringan prasarana sumber daya air dan sistim jaringan prasarana lingkungan.

Sedangkan Rencana Pola Ruang Wilayah terdiri atas Kawasan Peruntukan untuk fungsi kawasan lindung dan kawasan peruntukan budidaya. Hal ini mengindikasikan bahwa rencana pola ruang pada dasarnya merupakan zonasi terhadap pemanfaatan suatu wilayah. Kawasan peruntukan untuk fungsi kawasan lindung meliputi kawasan hutan lindung, kawasan yang memberikan perlindungan kawasan bawahannya, Kawasan perlindungan setempat, kawasan suaka alam,



pelestarian alam dan cagar budaya, kawasan rawan bencana alam dan kawasan lindung geologi. Sedangkan peruntukan untuk Budidaya terdiri atas kawasan peruntukan hutan produksi, kawasan peruntukan hutan rakyat, kawasan peruntukan pertanian, kawasan peruntukan perkebunan, kawasan peruntukan peternakan, kawasan peruntukan perikanan, kawasan peruntukan pertambangan, kawasan peruntukan pariwisata, kawasan peruntukan industri, kawasan peruntukan permukiman dan kawasan peruntukan lainnya meliputi pertahanan dan keamanan, kawasan perdagangan dan jasa, kawasan pemerintahan dan kawasan sektor informal.

Pengelolaan tata ruang pada hakekatnya merupakan suatu upaya dalam rangka merencanakan tata ruang, pemanfaatan ruang dan pengendalian pemanfaatan ruang agar didalam pelaksanaan pembangunan dapat terwujud suatu lingkungan yang produktif, aman dan berkelanjutan. Oleh karena itu dari sisi perencanaan dan pemanfaatan ruang perlu mengacu pada ketentuan-ketentuan yang berlaku terkait dengan struktur ruang dan pola ruang sehingga akan dihasilkan pemanfaatan ruang yang sesuai dengan peruntukannya.

- **TELAAH KLHS**

Pembangunan Daerah adalah usaha yang sistematis untuk pemanfaatan sumber daya yang dimiliki Daerah untuk peningkatan dan pemerataan pendapatan masyarakat, kesempatan kerja, lapangan berusaha, meningkatkan akses dan kualitas pelayanan publik dan daya saing Daerah sesuai dengan urusan pemerintahan yang menjadi kewenangannya. Perencanaan pembangunan Daerah adalah suatu proses untuk menentukan kebijakan masa depan, melalui urutan pilihan, yang melibatkan berbagai unsur pemangku kepentingan, guna pemanfaatan dan pengalokasian sumber daya yang ada dalam jangka waktu tertentu di Daerah.

Rencana Pembangunan Jangka Menengah Daerah yang selanjutnya disingkat RPJMD adalah dokumen perencanaan Daerah untuk periode 5 (lima) tahun terhitung sejak dilantik sampai dengan berakhirnya masa jabatan Kepala Daerah. Perencanaan pembangunan Daerah bertujuan untuk mewujudkan pembangunan Daerah dalam rangka peningkatan dan pemerataan pendapatan masyarakat,



kesempatan kerja, lapangan berusaha, meningkatkan akses dan kualitas pelayanan publik dan daya saing Daerah. Pemerintah Daerah sesuai dengan kewenangannya menyusun rencana pembangunan Daerah dengan prinsip-prinsip, meliputi: a. merupakan satu kesatuan dalam sistem perencanaan pembangunan nasional; b. dilakukan pemerintah Daerah bersama para pemangku kepentingan berdasarkan peran dan kewenangan masing-masing; c. mengintegrasikan rencana tata ruang dengan rencana pembangunan Daerah; dan d. dilaksanakan berdasarkan kondisi dan potensi yang dimiliki masing-masing Daerah, sesuai dengan dinamika perkembangan Daerah dan nasional.

Rencana pembangunan Daerah dirumuskan secara transparan, responsif, efisien, efektif; akuntabel, partisipatif, terukur, berkeadilan, berwawasan lingkungan dan berkelanjutan. Transparan yaitu membuka diri terhadap hak masyarakat untuk memperoleh informasi yang benar, jujur, dan tidak diskriminatif tentang penyelenggaraan pemerintahan Daerah dengan tetap memperhatikan perlindungan atas hak asasi pribadi, golongan, dan rahasia negara. Responsif sebagaimana yaitu dapat mengantisipasi berbagai potensi, masalah dan perubahan yang terjadi di Daerah. Efisien yaitu pencapaian keluaran (*output*) tertentu dengan masukan terendah atau masukan terendah dengan keluaran (*output*) maksimal yaitu kemampuan mencapai target dengan sumber daya yang dimiliki, melalui cara atau proses yang paling optimal. Akuntabel, yaitu setiap kegiatan dan hasil akhir dari perencanaan pembangunan Daerah harus dapat dipertanggungjawabkan kepada masyarakat.

Partisipatif sebagaimana merupakan hak masyarakat untuk terlibat dalam setiap proses tahapan perencanaan pembangunan Daerah dan bersifat inklusif terhadap kelompok masyarakat rentan termarginalkan, melalui jalur khusus komunikasi untuk mengakomodasi aspirasi kelompok masyarakat yang tidak memiliki akses dalam pengambilan kebijakan. Terukur yaitu penetapan target kinerja yang jelas dan dapat diukur serta cara untuk mencapainya. Berkeadilan merupakan prinsip keseimbangan antar wilayah, sektor, pendapatan, gender dan usia. Berwawasan lingkungan yaitu untuk mewujudkan kehidupan adil dan makmur tanpa harus menimbulkan kerusakan lingkungan dalam mengoptimalkan manfaat sumber



daya alam dan sumber daya manusia. Berkelanjutan sebagaimana dimaksud yaitu pembangunan yang mewujudkan keutuhan lingkungan hidup serta keselamatan, kemampuan, kesejahteraan, dan mutu hidup generasi masa kini dan generasi masa depan dengan memperhatikan potensi dampak pembangunan dalam mengoptimalkan sumber daya alam dan sumber daya manusia.

Pendekatan perencanaan pembangunan berdasarkan permendagri 86 tahun 2017 memiliki dua pendekatan yaitu perencanaan pembangunan daerah yang berorientasi pada proses dan perencanaan pembangunan daerah yang berorientasi pada substansi. Perencanaan pembangunan Daerah yang berorientasi pada proses, menggunakan pendekatan: a. teknokratik; b. partisipatif; c. politis; dan d. atas-bawah dan bawah-atas. Pendekatan teknokratik dalam perencanaan pembangunan Daerah dilaksanakan dengan menggunakan metode dan kerangka berpikir ilmiah untuk mencapai tujuan dan sasaran pembangunan Daerah. Pendekatan partisipatif dilaksanakan dengan melibatkan berbagai pemangku kepentingan. Pendekatan politis dilaksanakan dengan menerjemahkan visi dan misi Kepala Daerah terpilih kedalam dokumen perencanaan pembangunan jangka menengah yang dibahas bersama dengan DPRD. Pendekatan atas-bawah dan bawah-atas merupakan hasil perencanaan yang diselaraskan dalam musyawarah pembangunan yang dilaksanakan mulai dari Desa, Kecamatan, Daerah kabupaten/kota, Daerah provinsi, hingga nasional. Perencanaan pembangunan Daerah yang berorientasi pada substansi, menggunakan pendekatan: a. holistik-tematik; b. integratif; dan c. spasial. Pendekatan holistik-tematik dalam perencanaan pembangunan Daerah dilaksanakan dengan mempertimbangkan keseluruhan unsur/bagian/kegiatan pembangunan sebagai satu kesatuan faktor potensi, tantangan, hambatan dan/atau permasalahan yang saling berkaitan satu dengan lainnya. Pendekatan integratif dilaksanakan dengan menyatukan beberapa kewenangan kedalam satu proses terpadu dan fokus yang jelas dalam upaya pencapaian tujuan pembangunan Daerah. Pendekatan spasial dilaksanakan dengan mempertimbangkan dimensi keruangan dalam perencanaan.

Persiapan penyusunan RPJMD meliputi: a. penyusunan rancangan keputusan Kepala Daerah tentang pembentukan tim penyusun RPJMD; b. orientasi



mengenai RPJMD; c. penyusunan agenda kerja tim penyusun RPJMD; d. penyiapan data dan informasi perencanaan pembangunan Daerah berdasarkan SIPD; dan e. penyusunan rancangan teknokratik RPJMD. Penyusunan rancangan teknokratik RPJMD sebagaimana dimaksud mencakup: a. analisis gambaran umum kondisi Daerah; b. perumusan gambaran keuangan Daerah; c. perumusan permasalahan pembangunan Daerah; d. penelaahan dokumen perencanaan lainnya; dan e. perumusan isu strategis Daerah. Penyusunan rancangan teknokratik RPJMD diselesaikan paling lambat sebelum penetapan Kepala Daerah dan wakil Kepala Daerah terpilih.

Penyusunan rancangan awal RPJMD dimulai sejak Kepala Daerah dan wakil Kepala Daerah terpilih dilantik. Penyusunan rancangan awal RPJMD merupakan penyempurnaan rancangan teknokratik RPJMD dengan berpedoman pada visi, misi dan program Kepala Daerah dan wakil Kepala Daerah terpilih. Penyusunan rancangan awal RPJMD mencakup: a. penyempurnaan rancangan teknokratik RPJMD; b. penjabaran visi dan misi Kepala Daerah; c. perumusan tujuan dan sasaran; d. perumusan strategi dan arah kebijakan; e. perumusan program pembangunan Daerah; f. perumusan program Perangkat Daerah; dan g. KLHS.

Hasil perumusan rancangan awal RPJMD disajikan dengan sistematika paling sedikit memuat: a. pendahuluan; b. gambaran umum kondisi daerah; c. gambaran keuangan daerah; d. permasalahan dan isu srategis daerah; e. visi, misi, tujuan dan sasaran; f. strategi, arah kebijakan dan program pembangunan Daerah; g. kerangka pendanaan pembangunan dan program Perangkat Daerah; h. kinerja penyelenggaraan pemerintahan daerah; dan i. penutup. Rancangan awal RPJMD dibahas dengan para pemangku kepentingan melalui forum konsultasi publik. BAPPEDA mengajukan rancangan awal RPJMD kepada Kepala Daerah untuk memperoleh persetujuan pembahasan dengan DPRD. Bupati/wali kota mengajukan rancangan awal RPJMD kepada gubernur untuk dikonsultasikan.

BAPPEDA mengajukan rancangan awal RPJMD kepada Kepala Daerah sebagai bahan penyusunan surat edaran Kepala Daerah tentang penyusunan rancangan Renstra Perangkat Daerah kepada kepala Perangkat Daerah. BAPPEDA menyampaikan surat edaran Kepala Daerah kepada kepala Perangkat Daerah



dengan melampirkan rancangan awal RPJMD. Rancangan awal RPJMD menjadi dasar bagi Perangkat Daerah untuk menyempurnakan rancangan awal Renstra Perangkat Daerah. Rancangan awal Renstra Perangkat Daerah dibahas dengan pemangku kepentingan dalam forum Perangkat Daerah/lintas Perangkat Daerah untuk memperoleh saran dan pertimbangan. Rancangan awal Renstra Perangkat Daerah disempurnakan berdasarkan hasil forum Perangkat Daerah/lintas Perangkat Daerah. Penyusunan rancangan RPJMD kabupaten/kota adalah penyempurnaan rancangan awal RPJMD kabupaten/kota dan berdasarkan rancangan Renstra Perangkat Daerah kabupaten/kota yang telah diverifikasi.

Musrenbang RPJMD bertujuan untuk penajaman, penyesuaian, klarifikasi dan kesepakatan terhadap tujuan, sasaran, strategi, arah kebijakan, dan program pembangunan Daerah yang telah dirumuskan dalam rancangan awal RPJMD. Perumusan rancangan akhir merupakan proses penyempurnaan rancangan RPJMD menjadi rancangan akhir RPJMD berdasarkan berita acara kesepakatan hasil Musrenbang RPJMD sebagaimana dimaksud dalam Pasal 65. Penetapan RPJMD Bupati/wali kota menetapkan rancangan Peraturan Daerah tentang RPJMD kabupaten/kota yang telah dievaluasi oleh gubernur menjadi Peraturan Daerah kabupaten/kota tentang RPJMD kabupaten/kota paling lambat 6 (enam) bulan setelah bupati/wali kota dan wakil bupati/wali kota dilantik. RPJMD yang telah ditetapkan dengan Peraturan Daerah digunakan sebagai instrumen evaluasi penyelenggaraan pemerintahan Daerah. Pengendalian dan evaluasi pembangunan Daerah adalah suatu proses pemantauan dan supervisi dalam penyusunan dan pelaksanaan kebijakan pembangunan serta menilai hasil realisasi kinerja dan keuangan untuk memastikan tercapainya target secara ekonomis, efisien, dan efektif.



3.6. PENENTUAN ISU-ISU STRATEGIS

Berdasarkan hasil analisis terhadap Visi Misi Kabupaten Jember, Renstra Kementerian Perencanaan Pembangunan Nasional, Badan Perencanaan dan Pembangunan Daerah Provinsi Jawa Timur, serta memperhatikan faktor pendorong dan penghambat, maka perlu menetapkan isu-isu strategis untuk mendapat perhatian dan penanganan secara serius melalui program dan kegiatan/sub kegiatan Badan Perencanaan dan Pembangunan Daerah, sehingga Tujuan dalam Renstra OPD yaitu : **“Meningkatnya kualitas Perencanaan, Pengendalian, Penelitian dan Pengembangan Pembangunan Daerah”**

Dalam menetapkan isu – isu strategis berpijak pada rumusan sebagai berikut:

Tabel: 3.1
Rumusan Kreteria Penentuan Isu – isu Strategis.

| Skor Kriteria Penentuan Isu-isu Strategis | | |
|--|--|--------------|
| No | Kriteria | Bobot |
| 1 | Memiliki pengaruh yang besar/signifikan terhadap pencapaian sasaran RPJMD | 25 |
| 2 | Merupakan tugas dan tanggung jawab OPD | 25 |
| 3 | Memiliki daya ungkit untuk pembangunan daerah | 20 |
| 4 | Kemungkinan atau kemudahannya untuk ditangani dengan tetap memperhatikan bahwa isu strategis tersebut mendukung kelancaran tugas pemerintahan dan peningkatan pelayanan masyarakat | 15 |
| 5 | Janji politik yang perlu diwujudkan | 15 |

Sesuai dengan penentuan kriteria dan pembobotan kriteria dalam tabel diatas, maka untuk masing-masing isu strategis dilakukan penilaian dengan skala kriteria 1 sampai dengan 5, sehingga dapat diketahui nilai total dari masing-masing isu strategis sebagaimana tersaji dalam Tabel 3.1.



Selanjutnya nilai total tersebut dilakukan penghitungan rata-rata nilai isu strategis, sehingga dapat dilihat isu strategis dengan rata-rata nilai yang tertinggi sampai dengan yang terendah. Nilai rata-rata isu strategis sebagaimana tercantum dalam Tabel 3.2 menentukan skala prioritas isu strategis yang perlu mendapatkan prioritas dalam tujuan, sasaran, strategi, kebijakan dan program dengan tetap memperhatikan pembakuan program, kegiatan dan sub kegiatan yang telah ditetapkan dalam Permendagri 90 Tahun 2019 dan Keputusan Menteri Dalam Negeri Nomor 50 Tahun 2020. Hal tersebut dikarenakan isu strategis adalah isu yang menjadi prioritas/janji politik yang perlu diwujudkan, memiliki pengaruh yang besar/signifikan terhadap pencapaian sasaran RPJMD atau berdampak terhadap publik. Metode penentuan isu-isu strategis pelayanan OPD antara lain dilakukan dengan cara:

1. Dibahas melalui forum Focus Group Discussion (FGD) dengan melibatkan para kepala bidang yang memiliki pengalaman dalam merumuskan isu-isu yang ada di bidangnya masing-masing.
2. Menggunakan metode pembobotan dengan cara menentukan skor terhadap masing-masing kriteria yang telah ditetapkan Badan Perencanaan dan Pembangunan Daerah Kabupaten Jember dalam menentukan isu-isu strategis.
3. Menggunakan standar nilai yang nantinya digunakan sebagai dasar pijakan dalam menentukan arah dan kebijakan serta tantangan yang dihadapi oleh Badan Perencanaan dan Pembangunan Daerah Kabupaten Jember.



Hasil penentuan isu-isu strategis tersebut dapat dilihat dalam tabel 3.2 sebagaimana berikut:

**Tabel 3.2
Penetapan Isue – isue Strategis**

| No | Isue Strategis | Nilai Skala Menurut Kriteria Ke | | | | | Skor Total |
|----|--|---------------------------------|-----|-----|-----|----|------------|
| | | 1 | 2 | 3 | 4 | 5 | |
| | | 25 | 25 | 20 | 15 | 15 | |
| 1 | SDM Bappeda yang memiliki kemampuan analisis dan teknis perencanaan yang baik serta kemampuan koordinasi, komunikasi dan asistensi kepada stakeholder perencanaan dengan baik | 325 | 50 | 20 | 90 | 0 | 485 |
| 2 | Bappeda mampu mengalokasikan anggarannya berbasis kinerja (dalam rangka mencapai target-target tercapainya tujuan perencanaan) dan membuat kebijakan alokasi anggaran untuk proses-proses perencanaan di Perangkat daerah | 250 | 75 | 80 | 75 | 0 | 480 |
| 3 | SDM Bappeda yang memiliki kemampuan mengoperasikan dan memberikan asistensi Sistem Informasi Perencanaan kepada stakeholder perencanaan dengan baik | 200 | 75 | 20 | 150 | 0 | 445 |
| 4 | SDM Bappeda memiliki kemampuan Pengendalian dan Evaluasi (pengambilan data, standarisasi, akurasi, updating dan lengkap) dalam penyusunan dan pelaksanaan kebijakan pembangunan (botom up dan top down) serta (menilai hasil) realisasi kinerja dan keuangan untuk memastikan tercapainya target secara ekonomis, efisien, dan efektif | 367 | 25 | 73 | 30 | 0 | 495 |
| 5 | Bappeda mampu membuat kebijakan tentang pengelolaan data pembangunan daerah (pengambilan, standarisasi dan updating) dan penggunaan data dalam pengambilan kebijakan mulai level Perangkat Daerah | 200 | 75 | 140 | 60 | 0 | 475 |
| 6 | Bappeda mampu memberikan porsi yang adil pada bottom up planning dan top down planning untuk dalam rangka meraih kepercayaan masyarakat | 125 | 125 | 80 | 105 | 15 | 450 |



Atas dasar Tabel tersebut maka isu strategis Bappeda sesuai urutan prioritas adalah:

1. SDM Bappeda memiliki kemampuan Pengendalian dan Evaluasi (pengambilan data, standarisasi, akurasi, updating dan lengkap) dalam penyusunan dan pelaksanaan kebijakan pembangunan (botom up dan top down) serta (menilai hasil) realisasi kinerja dan keuangan untuk memastikan tercapainya target secara ekonomis, efisien, dan efektif
2. SDM Bappeda yang memiliki kemampuan analisis dan teknis perencanaan yang baik serta kemampuan koordinasi, komunikasi dan asistensi kepada stakeholder perencanaan dengan baik
3. Bappeda mampu mengalokasikan anggarannya berbasis kinerja (dalam rangka mencapai target-target tercapainya tujuan perencanaan) dan membuat kebijakan alokasi anggaran untuk proses-proses perencanaan di Perangkat daerah
4. Bappeda mampu membuat kebijakan tentang pengelolaan data pembangunan daerah (pengambilan, standarisasi dan updating) dan penggunaan data dalam pengambilan kebijakan mulai level Perangkat Daerah
5. Bappeda mampu memberikan porsi yang adil pada bottom up planning dan top down planning untuk dalam rangka meraih kepercayaan masyarakat
6. SDM Bappeda yang memiliki kemampuan mengoperasionalkan dan memberikan asistensi Sistem Informasi Perencanaan kepada stakeholder perencanaan dengan baik



**BAB
IV**

Dokumen Rencana Strategis (Renstra) 2021 – 2026

TUJUAN DAN SASARAN

4.1. TUJUAN JANGKA MENENGAH OPD

Bertitik tolak dari berbagai kondisi pembangunan yang dihadapi Kabupaten Jember 2021 - 2026, maka dibutuhkan solusi-solusi strategis untuk mengatasinya selama lima tahun kurun waktu tersebut dengan mengacu pada Visi Kepala Daerah/Wakil Kepala Daerah terpilih. Untuk itu Rencana Pembangunan Jangka Menengah Kabupaten Jember 2021-2026 disusun dengan berlandaskan **Visi**:

**“WES WAYAHE MBENAHI JEMBER DENGAN BERPRINSIP PADA
KOLABORASI, SINERGI, DAN AKSELERASI
DALAM MEMBANGUN JEMBER”**

Dalam dokumen RPJMD 2021 – 2026, **Visi** tersebut dijabarkan kedalam **7 (tujuh) Misi** untuk mewujudkannya, yaitu:

- 1) Meningkatkan pertumbuhan ekonomi dengan semangat sinergitas dan kolaborasi dengan semua elemen masyarakat yang berbasis potensi daerah;
- 2) Membangun tata kelola pemerintahan yang kondusif antara eksekutif, legislatif, masyarakat dan komponen pembangunan daerah lainnya;
- 3) Menuntaskan kemiskinan struktural dan kultural di semua wilayah;
- 4) Meningkatkan investasi dengan membangun dan mengembangkan sektor-sektor unggulan dengan berbasis kekayaan Sumber Daya Alam, Sumber Daya Manusia dan lingkungan yang lestari;
- 5) Meningkatkan pelayanan dasar berupa kesehatan dan pendidikan dengan sistem yang terintegrasi;
- 6) Meningkatkan kualitas dan ketersediaan infrastruktur publik yang merata di semua wilayah Jember;
- 7) Pengembangan potensi pariwisata dengan mengedepankan kearifan lokal serta pelestarian budaya.



Dari 7 (tujuh) misi RPJMD tersebut di atas, yang relevan dengan tugas pokok dan fungsi Badan Perencanaan Dan Pembangunan Daerah Kabupaten Jember sebagai unsur pembantu Kepala Daerah/Wakil Kepala Daerah dalam penyelenggaraan urusan pemerintahan yang menjadi kewenangan daerah di bidang perencanaan dan penelitian dan pengembangan adalah Misi Ke 2, yaitu:

“ Membangun Tata Kelola Pemerintahan Yang Kondusif Antara Eksekutif, Legislatif, Masyarakat, Dan Komponen Pembangunan Daerah Lainnya”

Atas Misi ke 2 RPJMD tersebut ditetapkan Tujuan RPJMD yaitu:

“ Meningkatkan tata kelola pemerintahan yang efektif, melalui sinergi dengan seluruh elemen pembangunan daerah dan peningkatan kualitas pelayanan publik”

Dengan Indikator : Indeks Reformasi Birokrasi (IRB)

Tujuan tersebut diatas dicapai melalui Sasaran yang telah ditetapkan dalam RPJMD yaitu:

“TERSEDIAANYA DOKUMEN PERENCANAAN PEMBANGUNAN DAERAH JANGKA PANJANG, MENENGAH, DAN/ATAU TAHUNAN YANG AKURAT DAN TEPAT WAKTU.”

Dengan Indikator untuk urusan Pemerintahan Bidang Perencanaan dan urusan Pemerintahan Bidang Penelitian dan Pengembangan yaitu Ketersediaan Dokumen Perencanaan Pembangunan Daerah.

Selain Visi/Misi tersebut diatas Bupati/Wakil Bupati terpilih juga mencanangkan adanya Program Unggulan yaitu:

1. Program perencanaan, pengendalian, dan evaluasi pembangunan daerah
2. Program koordinasi dan sinkronisasi perencanaan pembangunan daerah
3. Program penelitian dan pengembangan daerah



Atas dasar Misi kedua, Tujuan dan Sasaran RPJMD Pemerintah Kabupaten Jember dan dengan memperhatikan Program Prioritas Bupati tersebut, serta memperhatikan tugas pokok dan fungsi, Badan Perencanaan Dan Pembangunan Daerah Kabupaten Jember menetapkan Tujuan dalam Renstra Badan Perencanaan Dan Pembangunan Daerah Kabupaten Jember adalah:

” Meningkatkan kualitas Perencanaan, Pengendalian, Penelitian dan Pengembangan Pembangunan Daerah”

Dengan indikator:

1. Persentase jumlah program di RKPD yang sesuai dengan RPJMD
2. Persentase hasil penelitian/kajian yang ditindaklanjuti sebagai bahan penyusun kebijakan

Rumusan Tujuan Badan Perencanaan Dan Pembangunan Daerah Kabupaten Jember **Meningkatnya kualitas Perencanaan, Pengendalian, Penelitian dan Pengembangan Pembangunan Daerah** antara lain sebagai berikut:

- a. Mencerminkan apa yang akan dicapai oleh Badan Perencanaan Dan Pembangunan Daerah Kabupaten Jember dalam kurun waktu 2021 – 2026 dalam rangka optimalisasi mencapai tujuan dan sasaran Renstra OPD;
- b. Memberikan arah dan fokus strategi yang jelas pada Urusan Pemerintahan bidang perencanaan dan penelitian dan pengembangan
- c. Menjadi perekat dan menyatukan berbagai gagasan strategi dari para *stakaholder*;
- d. Memiliki orientasi cita – cita ke masa depan;
- e. Menumbuhkan komitmen seluruh jajaran Badan Perencanaan Dan Pembangunan Daerah Kabupaten Jember dan juga *stakeholders terkait* dalam mencapai tujuan dan sasaran yang telah ditetapkan.

Agar tujuan organisasi dapat terlaksana dan berhasil dengan baik, maka Sasaran merupakan sesuatu yang harus diemban atau dilaksanakan oleh instansi pemerintah, dalam rangka mencapai tujuan yang ditetapkan



4.2 SASARAN JANGKA MENENGAH OPD

Sesuai Tujuan yang telah ditetapkan dan tugas dan fungsi yang harus diemban dan dilaksanakan oleh Badan Perencanaan Dan Pembangunan Daerah, telah disusun pula Sasaran yang akan dipergunakan sebagai landasan perencanaan/program yang ingin dicapai. Untuk mencapai tujuan tersebut **sasaran** yang mendukung adalah:

1. Urusan Pemerintahan Bidang perencanaan:

“Mewujudkan Perencanaan dan Evaluasi Pembangunan Daerah yang berkualitas, tepat waktu dan transparan”, dengan indikator:

- 1) Persentase Perangkat Daerah yang memiliki dokumen perencanaan yang sesuai pedoman
- 2) Persentase dokumen perencanaan yang dipublikasikan
- 3) Persentase Perangkat Daerah yang berkinerja baik

2. Urusan Pemerintahan Bidang penelitian dan pengembangan:

“Menyediakan kebutuhan kajian dalam rangka pembangunan jember” dengan indikator:

- 1) Persentase hasil penelitian/kajian yang ditindaklanjuti sebagai bahan penyusun kebijakan

Tabel: 4.1
Tujuan dan sasaran Jangka Menengah Pelayanan Perangkat Daerah

| No. | Tujuan | Sasaran | Indikator Tujuan/Sasaran | Target Kinerja Tujuan/ Sasaran pada Tahun ke- | | | | | |
|-----|---|--|---|--|-------|-------|-------|-------|-------|
| | | | | 2021 | 2022 | 2023 | 2024 | 2025 | 2026 |
| 1 | Meningkatnya kualitas Perencanaan dan Pengendalian Pembangunan Daerah | | Nilai SAKIP Komponen Perencanaan | 21.41 | 21.93 | 22.45 | 22.97 | 23.49 | 24.01 |
| | | | Nilai SAKIP Komponen Pengukuran | 14.87 | 14.92 | 14.97 | 15.02 | 15.07 | 15.12 |
| | | Meningkatnya Kualitas Evaluasi Pembangunan Daerah | Persentase Sasaran Pembangunan Daerah yang Tercapai | - | - | 75% | 80% | 85% | 90% |
| | | Meningkatnya Keselarasan Perencanaan Daerah | Persentase keselarasan RKPD dengan RPJMD | - | - | 90% | 91% | 92% | 93% |
| | | | Persentase keselarasan Renja PD dengan RKPD | - | - | 90% | 91% | 92% | 93% |
| | | Meningkatnya kualitas Penelitian dan Pengembangan Pembangunan Daerah | Indeks Inovasi Daerah | 5.56 | 58.72 | 59.12 | 59.62 | 60.02 | 60.42 |





| | |
|------------------|---|
| Bab V | Dokumen Rencana Strategis (Renstra) 2021 – 2026 |
| | STRATEGI DAN ARAH KEBIJAKAN |

5.1 Umum

Tata kelola pemerintahan daerah yang transparan dan akuntabel (*good governance*) menjadi suatu keharusan bagi pelaksanaan pemerintahan daerah. Pelaksanaan tata kelola pemerintahan yang baik harus didukung oleh SDM Aparatur yang berintegritas, profesional, dan berorientasi pada pelayanan publik yang berkualitas; administrasi pemerintahan efektif dan efisien; perencanaan pembangunan yang akurat dan antisipatif; dukungan sumber daya dan pengelolaan keuangan yang aman dan efektif; pengawasan pelaksanaan pembangunan yang ketat; serta partisipasi masyarakat luas yang aktif, terutama kelompok perempuan, berkebutuhan khusus, dan anak-anak; wakil rakyat yang akomodatif dan aspiratif; serta kelompok masyarakat sipil (*civil society*) yang proaktif dan kolaboratif.

Penyelenggaraan tata kelola pemerintahan yang baik juga harus diimbangi dengan pengawasan yang efektif untuk mencegah malpraktik dan penyimpangan pengelolaan keuangan daerah sehingga mampu menghasilkan pelaksanaan pembangunan yang sesuai dengan prioritas daerah dan kebutuhan masyarakat; kualitas pelayanan publik yang handal, efektif, dan efisien; serta penerima manfaat pembangunan yang tepat sasaran. Pembangunan merupakan proses perubahan terus menerus untuk menjadi lebih baik, namun demikian harus tetap memperhatikan keseimbangan lingkungan baru.

Strategi dan arah kebijakan Rencana Strategis Perangkat Daerah disusun sebagai pendekatan dalam pemecahan permasalahan tugas dan fungsi, berdasarkan kerangka kinerja tujuan dan sasaran yang telah ditetapkan dalam kurun waktu jangka menengah. Perumusan Strategi dan Arah Kebijakan sepenuhnya mengacu pada Peraturan Menteri dalam Negeri Nomor 86 Tahun 2017 tentang Tata Cara Perencanaan, Pengendalian, dan Evaluasi Pembangunan Daerah, Tata Cara Evaluasi Rancangan Peraturan Daerah tentang Rencana Pembangunan Jangka



Panjang Daerah dan Rencana Pembangunan Jangka Menengah Daerah, serta Tata Cara Perubahan Rencana Pembangunan Jangka Panjang Daerah, Rencana Pembangunan Jangka Menengah Daerah, dan Rencana Kerja Pemerintah Daerah. Pada Ketentuan Umum Pasal 1 ayat 49 disampaikan bahwa *Strategi adalah langkah berisikan program-program sebagai prioritas pembangunan Daerah/ Perangkat Daerah untuk mencapai sasaran*. Sedangkan pada ayat 50 disampaikan bahwa *Arah Kebijakan adalah rumusan kerangka pikir atau kerangka kerja untuk menyelesaikan permasalahan pembangunan dan mengantisipasi isu strategis Daerah/ Perangkat Daerah yang dilaksanakan secara bertahap sebagai penjabaran strategi*.

Strategi berupa pernyataan yang menjelaskan tujuan dan sasaran yang akan dicapai, selanjutnya diperjelas dengan serangkaian arah kebijakan. Hal ini berarti bahwa strategi pembangunan daerah merupakan upaya atau cara untuk mencapai visi dan misi, tujuan dan sasaran Pemerintah Kabupaten Jember yang telah ditetapkan berdasarkan target kinerja dan capaian kinerja dalam 5 tahun kedepan. Arah kebijakan merupakan bentuk usaha pelaksanaan dari suatu perencanaan pembangunan yang memberikan arahan dan panduan kepada pemerintahan daerah agar lebih optimal dalam menentukan serta mencapai tujuan dan sasaran.

Strategi Pembangunan dalam RPJMD Kabupaten Jember tahun 2021-2026 terdiri atas Strategi Umum dan Strategi berdasarkan Tujuan dan Sasaran. **Strategi Umum** sebagai pijakan operasional dan penentu Arah Kebijakan tahunan dalam kerangka pembangunan jangka menengah bagi upaya mewujudkan Visi dan Misi Kepala Daerah. Dengan demikian Arah Kebijakan merupakan gambaran tematik target pembangunan tahunan. Sedangkan **Strategi berdasarkan Tujuan dan Sasaran** adalah acuan pelaksanaan program Perangkat Daerah (PD) dalam mendukung pencapaian tujuan Pembangunan RPJMD. Sehingga Strategi berdasarkan Tujuan dan Sasaran ini merupakan bagian dari Strategi Umum, yang berfungsi memberikan panduan dan arah secara lebih spesifik berdasarkan Tujuan dan Sasaran Pembangunan dalam RPJMD.



Gambar 5.1
Strategi Pembangunan dalam RPJMD Kabupaten Jember sebagai Pijakan
Penyusunan Strategi Renstra Bappeda



Strategi Umum ini memberikan acuan dalam penyusunan **Strategi dalam Renstra Badan Perencanaan Dan Pembangunan Daerah** Lima Strategi Umum RPJMD tersebut yang memiliki keterkaitan langsung dengan Dinas Perindustrian an Perdagangan adalah **Strategi 1 : Penguatan tata kelola pemerintah dan inovasi pelayanan publik**. Menyadari posisi Kabupaten Jember termasuk daerah tapal kuda, diperlukan strategi pembangunan yang tepat.

Strategi dan Kebijakan Badan Perencanaan Dan Pembangunan Daerah Kabupaten Jember adalah langkah langkah atau cara-cara yang ditempuh atau tindakan yang dipilih untuk merelaisasikan misi ke 2 dari RPJMD Pemerintah Kabupaten Jember 2021 – 2026 dengan **sasaran** atas misi tersebut **“Tersedianya dokumen perencanaan pembangunan daerah jangka panjang, menengah, dan/atau tahunan yang akurat dan tepat waktu”**, yang selanjutnya diturunkan



sebagai Tujuan Renstra OPD yaitu : **Meningkatnya kualitas Perencanaan, Pengendalian, Penelitian dan Pengembangan Pembangunan Daerah** dan Sasaran Renstra OPD yaitu : 1) Mewujudkan Perencanaan dan Evaluasi Pembangunan Daerah yang berkualitas, tepat waktu dan transparan dan 2) Menyediakan kebutuhan kajian dalam rangka pembangunan Jember.

Sedangkan kebijakan adalah arah/tindakan yang diambil oleh pemerintah daerah untuk mencapai sasaran dan target kinerja program/kegiatan supaya lebih focus dan efektif.

Adapun strategi dan kebijakan pembangunan yang akan dilaksanakan oleh Badan Perencanaan Dan Pembangunan Daerah Kabupaten Jember adalah sebagaimana tersaji pada Tabel 5.1, dimana misi Kabupaten Jember yang terkait dengan Badan Perencanaan Dan Pembangunan Daerah adalah misi ke 2 RPJMD.



Gambar 5.2 Keterkaitan Strategi Pembangunan RPJMD Kabupaten Jember dengan Strategi Badan Perencanaan Dan Pembangunan Daerah

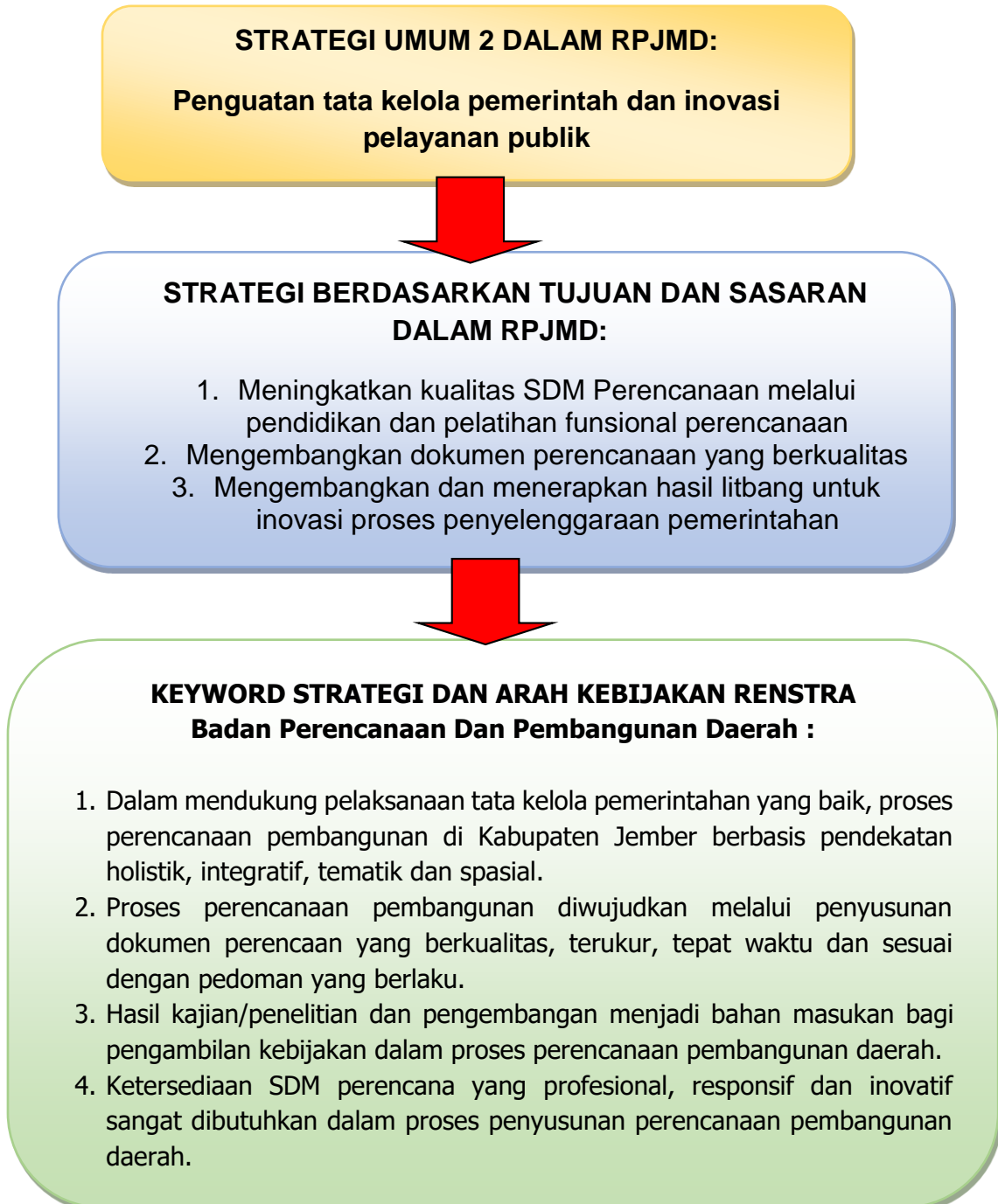



5.2 Strategi dan Arah Kebijakan

5.2.1. Strategi

Dengan adanya strategi maka organisasi dapat mengarahkan seluruh sumber daya secara efektif dalam mencapai tujuan dan sasaran yang telah ditetapkan. Berdasarkan tujuan dan sasaran yang telah ditetapkan maka strategi Pengembangan Badan Perencanaan Dan Pembangunan Daerah memiliki 3 strategi yaitu:

- 1) Strategi 1: Meningkatkan kualitas dokumen perencanaan dan evaluasi pembangunan daerah.
- 2) Strategi 2: Meningkatkan kualitas hasil kajian/penelitian dan pengembangan Kabupaten Jember.

4.3.2. Arah Kebijakan

Berdasarkan strategi yang diidentifikasi, kemudian dapat dirumuskan arah kebijakan yang sesuai dengan isu-isu strategis, tujuan dan sasaran pembangunan sebagai berikut:

- Strategi 1: Meningkatkan kualitas dokumen perencanaan dan evaluasi pembangunan daerah:
- a. Fasilitasi, pendampingan dan review terhadap dokumen perencanaan Perangkat Daerah (Renstra dan Renja).
 - b. Berkoordinasi dengan tim SAKIP Kabupaten Jember, dalam rangka meningkatkan mutu dokumen perencanaan Perangkat Daerah.
 - c. Berkordinasi dengan Perangkat Daerah terkait perihal perubahan SOTK yang selaras dengan Permendagri No. 90 Tahun 2019 tentang tentang Klasifikasi, Kodifikasi, dan Nomenklatur Perencanaan Pembangunan dan Keuangan Daerah yang dimutakhirkan oleh Kepmendagri 050-3708 Tahun 2020.
 - d. Pengkajian dan peningkatan pelaksanaan kebijakan perencanaan pembangunan daerah.



- e. Pengembangan sistem dan prosedur pengendalian, evaluasi dan pelaporan.
- f. Peningkatan mutu monitoring, evaluasi dan pelaporan program terhadap capaian kinerja Perangkat Daerah.
- g. Pengkajian hasil capaian tujuan, sasaran dan program Perangkat Daerah.
- h. Peningkatan pengolahan data dan informasi pembangunan daerah, khususnya pada media online.
- i. Peningkatan kualitas perencanaan kinerja.

Strategi 2: Meningkatkan kualitas hasil kajian/penelitian dan pengembangan Kabupaten Jember

- a. Meminta masukan dari publik ataupun Perangkat Daerah tentang kebutuhan kajian/penelitian dan pengembangan.
- b. Menganalisis data-data pembangunan untuk menentukan kebutuhan kajian dalam perencanaan pembangunan daerah.
- c. Berkoordinasi dengan Balitbangda Provinsi Jawa Timur perihal peningkatan mutu hasil kajian/penelitian dan pengembangan.
- d. Berkoordinasi dengan berbagai lembaga penelitian di universitas/ perguruan tinggi terkait peningkatan hasil kajian/penelitian dan pengembangan.

Tabel 5.1
Tujuan dan Sasaran, Strategi dan Arah Kebijakan Jangka Menengah
Badan Perencanaan Dan Pembangunan Daerah Kabupaten Jember

| Visi : “WES WAYAHE MBENAHI JEMBER DENGAN BERPRINSIP PADA KOLABORASI, SINERGI, DAN AKSELERASI DALAM MEMBANGUN JEMBER” | | | |
|--|---|---|--|
| Misi I : “ Membangun Tata Kelola Pemerintahan Yang Kondusif Antara Eksekutif, Legislatif, Masyarakat, Dan Komponen Pembangunan Daerah Lainnya” | | | |
| Tujuan | Sasaran | Strategi | Arah Kebijakan |
| Meningkatnya kualitas Perencanaan, Pengendalian, Penelitian dan Pengembangan Pembangunan Daerah | Mewujudkan Perencanaan dan Evaluasi Pembangunan Daerah yang berkualitas, tepat waktu dan transparan | Meningkatkan kualitas dokumen perencanaan dan evaluasi pembangunan daerah | Fasilitasi, pendampingan dan review terhadap dokumen perencanaan Perangkat Daerah (Renstra dan Renja) |
| | | | Berkoordinasi dengan tim SAKIP Kabupaten Jember, dalam rangka meningkatkan mutu dokumen perencanaan Perangkat Daerah |





| Tujuan | Sasaran | Strategi | Arah Kebijakan |
|--------|---------|----------|--|
| | | | Berkordinasi dengan Perangkat Daerah terkait perihal perubahan SOTK yang selaras dengan Permendagri No. 90 Tahun 2019 tentang tentang Klasifikasi, Kodefikasi, dan Nomenklatur Perencanaan Pembangunan dan Keuangan Daerah yang dimutakhirkan oleh Kepmendagri 050-3708 Tahun 2020 |
| | | | Pengkajian dan peningkatan pelaksanaan kebijakan perencanaan pembangunan daerah |
| | | | Pengembangan sistem dan prosedur pengendalian, evaluasi dan pelaporan |
| | | | Peningkatan mutu monitoring, evaluasi dan pelaporan program terhadap capaian kinerja Perangkat Daerah |
| | | | Pengkajian hasil capaian tujuan, sasaran dan program Perangkat Daerah |



| Tujuan | Sasaran | Strategi | Arah Kebijakan |
|--------|--|---|--|
| | | | Peningkatan pengolahan data dan informasi pembangunan daerah, khususnya pada media online. |
| | | | Peningkatan kualitas perencanaan kinerja |
| | Menyediakan kebutuhan kajian dalam rangka pembangunan Jember | Meningkatkan kualitas hasil kajian/penelitian dan pengembangan Kabupaten Jember | Meminta masukan dari publik ataupun Perangkat Daerah tentang kebutuhan kajian/penelitian dan pengembangan |
| | | | Menganalisis data-data pembangunan untuk menentukan kebutuhan kajian dalam perencanaan pembangunan daerah |
| | | | Berkoordinasi dengan Balitbangda Provinsi Jawa Timur perihal peningkatan mutu hasil kajian/penelitian dan pengembangan |
| | | | Berkoordinasi dengan berbagai lembaga penelitian di universitas/ perguruan tinggi terkait peningkatan hasil kajian/penelitian dan pengembangan |



BAB VI

Dokumen Rencana Strategis (Renstra) 2021 – 2026

RENCANA PROGRAM DAN KEGIATAN SERTA PENDANAAN

Berdasarkan tujuan, sasaran strategi dan kebijakan sebagaimana dijabarkan pada bab sebelumnya, langkah berikutnya adalah menciptakan hubungan keterkaitan antara tujuan dan sasaran tersebut dengan program dan kegiatan/sub kegiatan berikut indikator kinerjanya untuk dituangkan dalam rencana strategis yang lebih operasional dalam kurun waktu lima tahun. Rumusan kebijakan yang tepat akan menghasilkan program-program yang mampu menjawab berbagai permasalahan yang akan dihadapi dan diselesaikan dalam jangka waktu lima tahun mendatang.

Program yang merupakan instrumen kebijakan berisi satu atau lebih kegiatan akan dilaksanakan oleh suatu Organisasi Perangkat Daerah (OPD) sebagai upaya untuk mengimplementasikan strategi dan kebijakan serta dalam rangka mencapai tujuan dan sasaran suatu Organisasi Perangkat Daerah (OPD). Sedangkan kegiatan/sub kegiatan adalah merupakan aktifitas operasional dari program yang bertolak ukur dan berkinerja serta dilaksanakan setiap tahun sesuai dengan tugas dan fungsinya.

Indikator Kinerja merupakan ukuran kuantitatif dan kualitatif yang menggambarkan tingkat pencapaian suatu program/kegiatan, yang meliputi:

1. Input (Masukan) : Segala sesuatu yang diperlukan agar kegiatan dapat dilaksanakan, diantaranya SDM, biaya, material, waktu, teknologi, dll.
- 2 Output (Keluaran) : Segala sesuatu berupa produk/jasa (fisik/nonfisik) sebagai hasil langsung dari pelaksanaan kegiatan.



-
- 3 Outcome (Hasil) : Segala sesuatu yang menghasilkan, berfungsinya output kegiatan pada jangka menengah atau seberapa jauh produk/jasa dapat memenuhi kebutuhan dan harapan masyarakat
-
-

Penyusunan Program dan Kegiatan/Sub Kegiatan Badan Perencanaan Dan Pembangunan Daerah Kabupaten Jember dilakukan dengan memperhatikan ketentuan dalam Peraturan Menteri Dalam Negeri Nomor 77 Tahun 2020 tentang Pedoman Teknis Pengelolaan Keuangan Daerah (Berita Negara Republik Indonesia Tahun 2020 Nomor 1781) dan Peraturan Menteri Dalam Negeri Nomor 90 Tahun 2019 tentang Klasifikasi, Kodefikasi, Dan Nomenklatur Perencanaan Pembangunan Dan Keuangan Daerah (Berita Negara Republik Indonesia Tahun 2019 Nomor 1447) yang telah dimutakhirkan dengan Keputusan Menteri Dalam Negeri Nomor 050 - 3708 Tahun 2020 (Berita Negara Republik Indonesia Tahun 2019 Nomor 1447).

Sesuai dengan tugas pokok dan fungsi serta mempertimbangkan ketentuan tentang klasifikasi, kodefikasi, dan nomenklatur tersebut di atas, maka Badan Perencanaan Dan Pembangunan Daerah Kabupaten Jember dalam kurun waktu tahun 2021 -2026 guna mewujudkan pencapain Tujuan Renstra, yaitu **“Meningkatnya kualitas Perencanaan, Pengendalian, Penelitian dan Pengembangan Pembangunan Daerah”**, akan melaksanakan Program dan Kegiatan utama maupun program dan kegiatan penunjang pelaksanaan tugas pokok dan fungsi yang telah ditetapkan.

1. PROGRAM YANG DITETAPKAN

Badan Perencanaan Dan Pembangunan Daerah Kabupaten Jember melaksanakan 2 (dua) urusan yaitu Urusan Pemerintahan bidang perencanaan dan Urusan Pemerintahan bidang penelitian dan pengembangan.

Pelaksanaan urusan tersebut dijabarkan dalam beberapa Program yaitu:



1) Urusan Pemerintahan bidang perencanaan

- a. Program Perencanaan, Pengendalian Dan Evaluasi Pembangunan Daerah, didukung sebanyak 3 (tiga) kegiatan dan 13 (tiga belas) sub kegiatan
- b. Program Koordinasi Dan Sinkronisasi Perencanaan Pembangunan Daerah, didukung sebanyak 3 (tiga) kegiatan dan 24 (dua puluh empat) sub kegiatan

2) Urusan Pemerintahan bidang penelitian dan pengembangan

- a. Program Penelitian Dan Pengembangan Daerah, didukung sebanyak 4 (empat) kegiatan dan 44 (Empat puluh empat) sub kegiatan.

Selain itu terdapat satu Program terkait dengan aktivitas dan rutinitas kantor dalam menunjang kelancaran pencapaian tujuan dan sasaran OPD dan sebagai upaya peningkatan pelayanan kepada masyarakat dan pelayanan kepada aparatur yaitu: **“Program Penunjang Urusan Pemerintah Daerah Kabupaten/Kota”**.

2. KEGIATAN YANG DITETAPKAN

Pada urusan perencanaan didukung dengan 2 (dua) Program, 6 (enam) Kegiatan dan 37 (tiga puluh tujuh) Sub Kegiatan.

Urusan penelitian dan pengembangan didukung dengan 1 (satu) Program, 4 (empat) Kegiatan dan 44 (empat puluh empat) sub Kegiatan

Selain itu inti Program Kesekretariatan yaitu Program Program Penunjang Urusan Pemerintah Daerah Kabupaten/Kota didukung dengan 9 (sembilan) Kegiatan dan 70 (Tujuh puluh) Sub Kegiatan.

Tujuan, Sasaran, Program dan Kegiatan dengan indikatornya adalah sebagai berikut:



Tabel: 6.1
Sasaran, Program, Kegiatan dan Indikator Kinerja

| Tujuan | Sasaran | Kode | Program, Kegiatan, Sub Kegiatan | Indikator Kinerja, Tujuan, Sasaran, Program (Outcome) Dan Kegiatan (Output) |
|---|---|--------------|--|---|
| 1 | 2 | 3 | 4 | 5 |
| Meningkatnya kualitas Perencanaan dan Pengendalian Pembangunan Daerah | | | | Nilai SAKIP Komponen Perencanaan |
| | | | | Nilai SAKIP Komponen Pengukuran |
| | Meningkatnya Kualitas Evaluasi Pembangunan Daerah | | | Persentase Sasaran Pembangunan Daerah yang Tercapai |
| | | 5.01.02 | PROGRAM PERENCANAAN, PENGENDALIAN DAN EVALUASI PEMBANGUNAN DAERAH | Tersedianya Dokumen RPJMD Yang Telah Ditetapkan Dengan PERDA |
| | | 5.01.02.2.01 | <i>Penyusunan Perencanaan dan Pendanaan</i> | <i>Persentase dokumen perencanaan pembangunan yang ditetapkan dalam peraturan perundangan</i> |
| | | | | <i>Persentase Usulan Masyarakat yang terakomdir dalam DPA Perangkat Daerah</i> |

| Tujuan | Sasaran | Kode | Program, Kegiatan, Sub Kegiatan | Indikator Kinerja, Tujuan, Sasaran, Program (Outcome) Dan Kegiatan (Output) |
|--------|---------|-----------------|---|---|
| 1 | 2 | 3 | 4 | 5 |
| | | 5.01.02.2.01.01 | Analisis Kondisi Daerah, Permasalahan, dan Isu Strategis Pembangunan Daerah | Jumlah Dokumen Rancangan Awal RPJMD/RKPD (Sesuai Kebutuhan Jika RPJMD Maka Rancangan Teknokratik) |
| | | 5.01.02.2.01.02 | Koordinasi Penelaahan Dokumen Perencanaan Pembangunan Daerah dengan Dokumen Kebijakan Lainnya | Jumlah Telaahan Dokumen Perencanaan Pembangunan Daerah Daerah |
| | | 5.01.02.2.01.03 | Pelaksanaan Konsultasi Publik | Jumlah Berita Acara Konsultasi Publik |
| | | 5.01.02.2.01.04 | Koordinasi Pelaksanaan Forum Perangkat Daerah/Lintas Perangkat Daerah | Jumlah Berita Acara Forum Perangkat Daerah/Lintas Perangkat Daerah |
| | | 5.01.02.2.01.05 | Pelaksanaan Musrenbang Kabupaten/Kota | Jumlah Berita Acara Musrenbang Kabupaten / Kota |
| | | 5.01.02.2.01.06 | Penyiapan Bahan Koordinasi Musrenbang Kecamatan | Jumlah Usulan yang Terverifikasi oleh Kecamatan |
| | | 5.01.02.2.01.07 | Koordinasi Penyusunan dan Penetapan Dokumen Perencanaan Pembangunan Daerah Kabupaten/Kota | Jumlah Dokumen Perencanaan Pembangunan Daerah Kabupaten/Kota yang Ditetapkan (RPJPD/RPJMD/RKPD) |



| Tujuan | Sasaran | Kode | Program, Kegiatan, Sub Kegiatan | Indikator Kinerja, Tujuan, Sasaran, Program (Outcome) Dan Kegiatan (Output) |
|--------|---------|---------------------|---|---|
| 1 | 2 | 3 | 4 | 5 |
| | | 5.01.02.2.02 | <i>Analisis Data dan Informasi Pemerintahan Daerah Bidang Perencanaan Pembangunan Daerah</i> | <i>Persentase pemanfaatan Data/Informasi yang digunakan untuk perencanaan daerah</i> |
| | | 5.01.02.2.02.01 | Analisis Data dan Informasi Perencanaan Pembangunan Daerah | Jumlah Masukan Analisis Data untuk Penyusunan Kebijakan Perencanaan Pembangunan Daerah (Semua Perencanaan Pembangunan Daerah) |
| | | 5.01.02.2.02.02 | Pembinaan dan Pemanfaatan Data dan Informasi Perencanaan Pembangunan Perangkat Daerah | Jumlah Orang yang Dibina dalam Pemanfaatan Data dan Informasi |
| | | 5.01.02.2.02.03 | Penyusunan Profil Pembangunan Daerah Kabupaten/Kota | Jumlah Buku Profil Pembangunan Daerah yang Diterbitkan |
| | | 5.01.02.2.03 | <i>Pengendalian, Evaluasi dan Pelaporan Bidang Perencanaan Pembangunan Daerah</i> | <i>Persentase hasil pengendalian, evaluasi dan pelaporan pembangunan daerah yang ditindaklanjuti</i> |
| | | 5.01.02.2.03.01 | Koordinasi Pengendalian Perencanaan dan Pelaksanaan Pembangunan Daerah di Kabupaten/Kota | Jumlah Laporan Hasil Pengendalian Perencanaan dan Pelaksanaan Pembangunan |





| Tujuan | Sasaran | Kode | Program, Kegiatan, Sub Kegiatan | Indikator Kinerja, Tujuan, Sasaran, Program (Outcome) Dan Kegiatan (Output) |
|--------|---------|---------------------|---|--|
| 1 | 2 | 3 | 4 | 5 |
| | | 5.01.02.2.03.02 | Pengendalian Pelaksanaan Kerja Sama Daerah | Jumlah Kerja Sama Daerah yang Dikoordinasikan Pelaksanaannya |
| | | 5.01.02.2.03.03 | Monitoring, Evaluasi dan Penyusunan Laporan Berkala Pelaksanaan Pembangunan Daerah | Jumlah Laporan Hasil Evaluasi Kinerja Pembangunan Daerah |
| | | 5.01.02.2.04 | Implementasi Sistem Informasi Pemerintahan Daerah di Bidang Pembangunan Daerah | Persentase Perangkat Daerah yang memanfaatkan SIPD |
| | | 5.01.02.2.04.01 | Pengelolaan Data dalam Sistem Informasi Pemerintahan Daerah di Bidang Pembangunan Daerah | Jumlah Data dalam Sistem Informasi Pemerintahan Daerah di Bidang Pembangunan Daerah yang Dikelola |
| | | 5.01.02.2.04.02 | Penerapan Sistem Informasi Pemerintahan Daerah di Bidang Pembangunan Daerah | Jumlah Dokumen Hasil Penerapan Sistem Informasi Pemerintahan Daerah di Bidang Pembangunan Daerah |
| | | 5.01.02.2.04.03 | Pembinaan Sistem Informasi Pemerintahan Daerah di Bidang Pembangunan Daerah Pemerintah Kabupaten/Kota | Jumlah Dokumen Hasil Pembinaan Sistem Informasi Pemerintahan Daerah di Bidang Pembangunan Daerah Pemerintah Kabupaten / Kota |

| Tujuan | Sasaran | Kode | Program, Kegiatan, Sub Kegiatan | Indikator Kinerja, Tujuan, Sasaran, Program (Outcome) Dan Kegiatan (Output) |
|--------|---------|-----------------|--|--|
| 1 | 2 | 3 | 4 | 5 |
| | | 5.01.03 | PROGRAM KOORDINASI DAN SINKRONISASI PERENCANAAN PEMBANGUNAN DAERAH | Konsistensi Penjabaran Program RPJMD Ke Dalam RKPD |
| | | 5.01.03.2.01 | <i>Koordinasi Perencanaan Bidang Pemerintahan dan Pembangunan Manusia</i> | Persentase keselarasan dokumen Renstra Mitra Bidang Pemerintahan dan Pembangunan Manusia terhadap dokumen RPJMD |
| | | | | Persentase keselarasan dokumen Renja Mitra Bidang Pemerintahan dan Pembangunan Manusia terhadap dokumen Renstra |
| | | 5.01.03.2.01.01 | Koordinasi Penyusunan Dokumen Perencanaan Pembangunan Daerah Bidang Pemerintahan (RPJPD, RPJMD dan RKPD) | Jumlah Dokumen Perencanaan Pembangunan Daerah Bidang Pemerintahan (RPJPD, RPJMD dan RKPD) |
| | | 5.01.03.2.01.02 | Asistensi Penyusunan Dokumen Perencanaan Pembangunan Perangkat Daerah Bidang Pemerintahan | Jumlah Perangkat Daerah yang Dilakukan Asistensi dalam Penyusunan Dokumen Perencanaan Pembangunan Perangkat Daerah |



| Tujuan | Sasaran | Kode | Program, Kegiatan, Sub Kegiatan | Indikator Kinerja, Tujuan, Sasaran, Program (Outcome) Dan Kegiatan (Output) |
|--------|---------|-----------------|---|---|
| 1 | 2 | 3 | 4 | 5 |
| | | 5.01.03.2.01.03 | Pelaksanaan Monitoring dan Evaluasi Penyusunan Dokumen Perencanaan Pembangunan Perangkat Daerah Bidang Pemerintahan | Jumlah Laporan Monitoring dan Evaluasi Penyusunan Dokumen Perencanaan Pembangunan Perangkat Daerah Bidang Pemerintahan |
| | | 5.01.03.2.01.04 | Koordinasi Pelaksanaan Sinergitas dan Harmonisasi Perencanaan Pembangunan Daerah Bidang Pemerintahan | Jumlah Laporan Hasil Sinkronisasi Renstra/Renja dengan RKPD/RPJMD pada Bidang Pemerintahan |
| | | 5.01.03.2.01.05 | Koordinasi Penyusunan Dokumen Perencanaan Pembangunan Daerah Bidang Pembangunan Manusia (RPJPD, RPJMD dan RKPD) | Jumlah Dokumen Perencanaan Pembangunan Daerah Bidang Pembangunan Manusia yang Dikoordinir Penyusunannya (RPJPD, RPJMD dan RKPD) |
| | | 5.01.03.2.01.06 | Asistensi Penyusunan Dokumen Perencanaan Pembangunan Perangkat Daerah Bidang Pembangunan Manusia | Jumlah Perangkat Daerah yang Mendapatkan Asistensi dalam Penyusunan Renstra/Renja Bidang Pembangunan Manusia |
| | | 5.01.03.2.01.07 | Pelaksanaan Monitoring dan Evaluasi Penyusunan Dokumen Perencanaan Pembangunan Perangkat | Jumlah Perangkat Daerah yang Mendapatkan Monitoring dan Evaluasi dalam Penyusunan |



| Tujuan | Sasaran | Kode | Program, Kegiatan, Sub Kegiatan | Indikator Kinerja, Tujuan, Sasaran, Program (Outcome) Dan Kegiatan (Output) |
|--------|---------|-----------------|---|---|
| 1 | 2 | 3 | 4 | 5 |
| | | | Daerah Bidang Pembangunan Manusia | Renstra/Renja Bidang Pembangunan Manusia |
| | | 5.01.03.2.01.08 | Koordinasi Pelaksanaan Sinergitas dan Harmonisasi Perencanaan Pembangunan Daerah Bidang Pembangunan Manusia | Jumlah Laporan Hasil Sinkronisasi Renstra/Renja dengan RKPD/RPJMD pada Bidang Pembangunan Manusia |
| | | 5.01.03.2.02 | Koordinasi Perencanaan Bidang Perekonomian dan SDA (Sumber Daya Alam) | Persentase keselarasan dokumen Renstra Mitra Bidang Perekonomian dan SDA (Sumber Daya Alam) terhadap dokumen RPJMD |
| | | | | Persentase keselarasan dokumen Renja Mitra Bidang Perekonomian dan SDA (Sumber Daya Alam) terhadap dokumen Renstra |
| | | 5.01.03.2.02.01 | Koordinasi Penyusunan Dokumen Perencanaan Pembangunan Daerah Bidang Perekonomian (RPJPD, RPJMD dan RKPD) | Jumlah Dokumen Perencanaan Pembangunan Daerah Bidang Perekonomian yang Dikoordinir Penyusunannya (RPJPD, RPJMD dan RKPD) |
| | | 5.01.03.2.02.02 | Asistensi Penyusunan Dokumen Perencanaan | Jumlah Perangkat Daerah yang Mendapatkan Asistensi dalam |



| Tujuan | Sasaran | Kode | Program, Kegiatan, Sub Kegiatan | Indikator Kinerja, Tujuan, Sasaran, Program (Outcome) Dan Kegiatan (Output) |
|--------|---------|-----------------|---|---|
| 1 | 2 | 3 | 4 | 5 |
| | | | Pembangunan Perangkat Daerah Bidang Perekonomian | Penyusunan Renstra/Renja Bidang Perekonomian |
| | | 5.01.03.2.02.03 | Pelaksanaan Monitoring dan Evaluasi Penyusunan Dokumen Perencanaan Pembangunan Perangkat Daerah Bidang Perekonomian | Jumlah Perangkat Daerah yang Mendapatkan Monitoring dan Evaluasi dalam Penyusunan Renstra/Renja Bidang Perekonomian |
| | | 5.01.03.2.02.04 | Koordinasi Pelaksanaan Sinergitas dan Harmonisasi Perencanaan Pembangunan Daerah Bidang Perekonomian | Jumlah Laporan Hasil Sinkronisasi Renstra/Renja dengan RKPD/RPJMD pada Bidang Perekonomian |
| | | 5.01.03.2.02.05 | Koordinasi Penyusunan Dokumen Perencanaan Pembangunan Daerah Bidang SDA (RPJPD, RPJMD dan RKPD) | Jumlah Dokumen Perencanaan Pembangunan Daerah Bidang SDA yang Dikoordinir Penyusunannya (RPJPD, RPJMD dan RKPD) |
| | | 5.01.03.2.02.06 | Asistensi Penyusunan Dokumen Perencanaan Pembangunan Perangkat Daerah Bidang SDA | Jumlah Perangkat Daerah yang Mendapatkan Asistensi dalam Penyusunan Renstra/Renja Bidang SDA |
| | | 5.01.03.2.02.07 | Pelaksanaan Monitoring dan Evaluasi Penyusunan Dokumen Perencanaan | Jumlah Perangkat Daerah yang Mendapatkan Monitoring dan |



| Tujuan | Sasaran | Kode | Program, Kegiatan, Sub Kegiatan | Indikator Kinerja, Tujuan, Sasaran, Program (Outcome) Dan Kegiatan (Output) |
|--------|---------|-----------------|---|---|
| 1 | 2 | 3 | 4 | 5 |
| | | | Pembangunan Perangkat Daerah Bidang SDA | Evaluasi dalam Penyusunan Renstra/Renja Bidang SDA |
| | | 5.01.03.2.02.08 | Koordinasi Pelaksanaan Sinergitas dan Harmonisasi Perencanaan Pembangunan Daerah Bidang SDA | Jumlah Laporan Hasil Sinkronisasi Renstra/Renja dengan RKPD/RPJMD pada Bidang SDA |
| | | 5.01.03.2.03 | Koordinasi Perencanaan Bidang Infrastruktur dan Kewilayahan | Persentase keselarasan dokumen Renstra Mitra Bidang Infrastruktur dan Kewilayahan terhadap dokumen RPJMD |
| | | | | Persentase keselarasan dokumen Renja Mitra Bidang Infrastruktur dan Kewilayahan terhadap dokumen Renstra |
| | | 5.01.03.2.03.01 | Koordinasi Penyusunan Dokumen Perencanaan Pembangunan Daerah Bidang Infrastruktur (RPJPD, RPJMD dan RKPD) | Jumlah Dokumen Perencanaan Pembangunan Daerah Bidang Infrastruktur yang Dikoordinir Penyusunannya (RPJPD, RPJMD dan RKPD) |
| | | 5.01.03.2.03.02 | Asistensi Penyusunan Dokumen Perencanaan Pembangunan Perangkat Daerah Bidang Infrastruktur | Jumlah Perangkat Daerah yang Mendapatkan Asistensi dalam Penyusunan Renstra/Renja Bidang Infrastruktur |



| Tujuan | Sasaran | Kode | Program, Kegiatan, Sub Kegiatan | Indikator Kinerja, Tujuan, Sasaran, Program (Outcome) Dan Kegiatan (Output) |
|--------|---------|-----------------|--|---|
| 1 | 2 | 3 | 4 | 5 |
| | | 5.01.03.2.03.03 | Pelaksanaan Monitoring dan Evaluasi Penyusunan Dokumen Perencanaan Pembangunan Perangkat Daerah Bidang Infrastruktur | Jumlah Perangkat Daerah yang Mendapatkan Monitoring dan Evaluasi dalam Penyusunan Renstra/Renja Bidang Infrastruktur |
| | | 5.01.03.2.03.04 | Koordinasi Pelaksanaan Sinergitas dan Harmonisasi Perencanaan Pembangunan Daerah Bidang Infrastruktur | Jumlah Laporan Hasil Sinkronisasi Renstra/Renja dengan RKPD/RPJMD pada Bidang Infrastruktur |
| | | 5.01.03.2.03.05 | Koordinasi Penyusunan Dokumen Perencanaan Pembangunan Daerah Bidang Kewilayahan (RPJPD, RPJMD dan RKPD) | Jumlah Dokumen Perencanaan Pembangunan Daerah Bidang Kewilayahan yang Dikoordinir Penyusunannya (RPJPD, RPJMD dan RKPD) |
| | | 5.01.03.2.03.06 | Asistensi Penyusunan Dokumen Perencanaan Pembangunan Perangkat Daerah Bidang Kewilayahan | Jumlah Perangkat Daerah yang Mendapatkan Asistensi dalam Penyusunan Renstra/Renja Bidang Kewilayahan |
| | | 5.01.03.2.03.07 | Pelaksanaan Monitoring dan Evaluasi Penyusunan Dokumen Perencanaan Pembangunan Perangkat | Jumlah Perangkat Daerah yang Mendapatkan Monitoring dan Evaluasi dalam Penyusunan Renstra/Renja Bidang Kewilayahan |



| Tujuan | Sasaran | Kode | Program, Kegiatan, Sub Kegiatan | Indikator Kinerja, Tujuan, Sasaran, Program (Outcome) Dan Kegiatan (Output) |
|--------|--|---------------------|--|--|
| 1 | 2 | 3 | 4 | 5 |
| | | | Daerah Bidang Kewilayahan | |
| | | 5.01.03.2.03.08 | Koordinasi Pelaksanaan Sinergitas dan Harmonisasi Perencanaan Pembangunan Daerah Bidang Kewilayahan | Jumlah Laporan Hasil Sinkronisasi Renstra/Renja dengan RKPD/RPJMD pada Bidang Kewilayahan |
| | Meningkatnya kualitas Penelitian dan Pengembangan Pembangunan Daerah | | | Indeks Inovasi Daerah |
| | | 5.05.02 | PROGRAM PENELITIAN DAN PENGEMBANGAN DAERAH | Rencana penelitian yang terealisasi |
| | | 5.05.02.2.01 | <i>Penelitian dan Pengembangan Bidang Penyelenggaraan Pemerintahan dan Pengkajian Peraturan</i> | <i>Persentase Hasil Penelitian dan Pengembangan Bidang Penyelenggaraan Pemerintahan dan Pengkajian Peraturan yang ditindaklanjuti</i> |
| | | 5.05.02.2.01.01 | Fasilitasi, Pelaksanaan dan Evaluasi Penelitian dan Pengembangan Bidang Penyelenggaraan Otonomi Daerah | Jumlah Laporan Hasil Pelaksanaan Fasilitasi, Pelaksanaan dan Evaluasi Penelitian dan Pengembangan Bidang Penyelenggaraan Otonomi Daerah |





| Tujuan | Sasaran | Kode | Program, Kegiatan, Sub Kegiatan | Indikator Kinerja, Tujuan, Sasaran, Program (Outcome) Dan Kegiatan (Output) |
|---------------|----------------|-----------------|---|--|
| 1 | 2 | 3 | 4 | 5 |
| | | 5.05.02.2.01.02 | Fasilitasi, Pelaksanaan dan Evaluasi Penelitian dan Pengembangan Bidang Pemerintahan Umum | Jumlah Laporan Hasil Pelaksanaan Fasilitasi, Pelaksanaan dan Evaluasi Penelitian dan Pengembangan Bidang Pemerintahan Umum |
| | | 5.05.02.2.01.03 | Fasilitasi, Pelaksanaan dan Evaluasi Penelitian dan Pengembangan Bidang Kelembagaan dan Ketatalaksanaan | Jumlah Laporan Hasil Pelaksanaan Fasilitasi, Pelaksanaan dan Evaluasi Penelitian dan Pengembangan Bidang Kelembagaan dan Ketatalaksanaan |
| | | 5.05.02.2.01.04 | Fasilitasi, Pelaksanaan dan Evaluasi Penelitian dan Pengembangan Bidang Aparatur dan Reformasi Birokrasi | Jumlah Laporan Pelaksanaan Fasilitasi, Pelaksanaan dan Evaluasi Penelitian dan Pengembangan Bidang Aparatur dan Reformasi Birokrasi |
| | | 5.05.02.2.01.05 | Fasilitasi, Pelaksanaan dan Evaluasi Penelitian dan Pengembangan Bidang Keuangan dan Aset Daerah, Reformasi Birokrasi | Jumlah Laporan Hasil Pelaksanaan Fasilitasi, Pelaksanaan dan Evaluasi Penelitian dan Pengembangan Bidang Keuangan dan Aset Daerah, Reformasi Birokrasi |
| | | 5.05.02.2.01.06 | Fasilitasi, Pelaksanaan dan Evaluasi Penelitian dan Pengembangan Bidang Ketertiban dan Ketentraman Umum dan Perlindungan Masyarakat | Jumlah Laporan Hasil Pelaksanaan Fasilitasi, Pelaksanaan dan Evaluasi Penelitian dan Pengembangan Bidang Ketertiban dan Ketentraman Umum dan Perlindungan Masyarakat |



| Tujuan | Sasaran | Kode | Program, Kegiatan, Sub Kegiatan | Indikator Kinerja, Tujuan, Sasaran, Program (Outcome) Dan Kegiatan (Output) |
|---------------|----------------|-----------------|---|--|
| 1 | 2 | 3 | 4 | 5 |
| | | 5.05.02.2.01.07 | Fasilitasi, Pelaksanaan dan Evaluasi Penelitian dan Pengembangan Bidang Penataan Kelembagaan Desa | Jumlah Laporan Hasil Pelaksanaan Fasilitasi, Pelaksanaan dan Evaluasi Penelitian dan Pengembangan Bidang Penataan Kelembagaan Desa |
| | | 5.05.02.2.01.08 | Fasilitasi, Pelaksanaan dan Evaluasi Penelitian dan Pengembangan Bidang Ketatalaksanaan Desa | Jumlah Laporan Hasil Pelaksanaan Fasilitasi, Pelaksanaan dan Evaluasi Penelitian dan Pengembangan Bidang Ketatalaksanaan Desa |
| | | 5.05.02.2.01.09 | Fasilitasi, Pelaksanaan dan Evaluasi Penelitian dan Pengembangan Bidang Aparatur Desa | Jumlah laporan Hasil Pelaksanaan Fasilitasi, Pelaksanaan dan Evaluasi Penelitian dan Pengembangan Bidang Aparatur Desa |
| | | 5.05.02.2.01.10 | Fasilitasi, Pelaksanaan dan Evaluasi Penelitian dan Pengembangan Bidang Keuangan dan Aset Desa | Jumlah Laporan Hasil Pelaksanaan Fasilitasi, Pelaksanaan dan Evaluasi Penelitian dan Pengembangan Bidang Keuangan dan Aset Desa |
| | | 5.05.02.2.01.11 | Fasilitasi, Pelaksanaan dan Evaluasi Penelitian dan Pengembangan Bidang Badan Usaha Milik Desa | Jumlah Laporan Hasil Pelaksanaan Fasilitasi, Pelaksanaan dan Evaluasi Penelitian dan Pengembangan Bidang Badan Usaha Milik Desa |



| Tujuan | Sasaran | Kode | Program, Kegiatan, Sub Kegiatan | Indikator Kinerja, Tujuan, Sasaran, Program (Outcome) Dan Kegiatan (Output) |
|--------|---------|---------------------|---|--|
| 1 | 2 | 3 | 4 | 5 |
| | | 5.05.2.2.01.12 | Pengelolaan Data Kelitbangan dan Peraturan | Jumlah Data Kelitbangan dan Peraturan yang Terkelola dengan Baik |
| | | 5.05.02.2.01.13 | Perumusan Rekomendasi Atas Rencana Penetapan Peraturan Baru dan/atau Evaluasi terhadap Pelaksanaan Peraturan | Jumlah Rekomendasi atas Rencana Penetapan Peraturan Baru dan/atau Evaluasi Terhadap Pelaksanaan Peraturan yang Diterbitkan |
| | | 5.05.02.2.01.14 | Fasilitasi dan Evaluasi Pelaksanaan Kegiatan Data dan Pengkajian Peraturan | Jumlah Laporan Hasil Pelaksanaan Fasilitasi dan Evaluasi Pelaksanaan Kegiatan Data dan Pengkajian Peraturan |
| | | 5.05.02.2.01.15 | Fasilitasi Pemberian Rekomendasi Penelitian bagi Warga Negara Asing untuk Diterbitkannya Izin Penelitian oleh Instansi yang Berwenang | Jumlah Laporan Hasil Pelaksanaan Fasilitasi Pemberian Rekomendasi Penelitian bagi Warga Negara Asing untuk Diterbitkannya Izin Penelitian oleh Instansi yang Berwenang |
| | | 5.05.02.2.02 | Penelitian dan Pengembangan Bidang Sosial dan Kependudukan | Persentase Penelitian dan Pengembangan Bidang Sosial dan Kependudukan yang ditindaklanjuti |
| | | 5.05.02.2.02.01 | Penelitian dan Pengembangan Bidang Aspek-Aspek Sosial | Jumlah Dokumen Hasil Penelitian dan Pengembangan Bidang Aspek-Aspek Sosial |
| | | 5.05.02.2.02.02 | Penelitian dan Pengembangan | Jumlah Dokumen Hasil Penelitian dan Pengembangan |



| Tujuan | Sasaran | Kode | Program, Kegiatan, Sub Kegiatan | Indikator Kinerja, Tujuan, Sasaran, Program (Outcome) Dan Kegiatan (Output) |
|---------------|----------------|-----------------|--|---|
| 1 | 2 | 3 | 4 | 5 |
| | | | Pemberdayaan Perempuan dan Perlindungan Anak | Pemberdayaan Perempuan dan Perlindungan Anak |
| | | 5.05.02.2.02.03 | Penelitian dan Pengembangan Pendidikan dan Kebudayaan | Jumlah Dokumen Hasil Penelitian dan Pengembangan Pendidikan dan Kebudayaan |
| | | 5.05.02.2.02.04 | Penelitian dan Pengembangan Kepemudaan dan Olahraga | Jumlah Dokumen Hasil Penelitian dan Pengembangan Kepemudaan dan Olahraga |
| | | 5.05.02.2.02.05 | Penelitian dan Pengembangan Pariwisata | Jumlah Dokumen Hasil Penelitian dan Pengembangan Pariwisata |
| | | 5.05.02.2.02.06 | Penelitian dan Pengembangan Kesehatan | Jumlah Dokumen Hasil Penelitian dan Pengembangan Kesehatan |
| | | 5.05.02.2.02.07 | Penelitian dan Pengembangan Pengendalian Penduduk dan Keluarga Berencana | Jumlah Dokumen Hasil Penelitian dan Pengembangan Pengendalian Penduduk dan Keluarga Berencana |
| | | 5.05.02.2.02.08 | Penelitian dan Pengembangan Administrasi Kependudukan dan Pencatatan Sipil | Jumlah Dokumen Hasil Penelitian dan Pengembangan Administrasi Kependudukan dan Pencatatan Sipil |

| Tujuan | Sasaran | Kode | Program, Kegiatan, Sub Kegiatan | Indikator Kinerja, Tujuan, Sasaran, Program (Outcome) Dan Kegiatan (Output) |
|--------|---------|---------------------|---|---|
| 1 | 2 | 3 | 4 | 5 |
| | | 5.05.02.2.02.09 | Penelitian dan Pengembangan Tenaga Kerja | Jumlah Dokumen Hasil Penelitian dan Pengembangan Tenaga Kerja |
| | | 5.05.02.2.02.10 | Penelitian dan Pengembangan Partisipasi Masyarakat | Jumlah Dokumen Hasil Penelitian dan Pengembangan Partisipasi Masyarakat |
| | | 5.05.02.2.02.11 | Penelitian dan Pengembangan Transmigrasi | Jumlah Dokumen Hasil Penelitian dan Pengembangan Transmigrasi |
| | | 5.05.02.2.03 | Penelitian dan Pengembangan Bidang Ekonomi dan Pembangunan | Persentase Penelitian dan Pengembangan Bidang Ekonomi dan Pembangunan yang ditindaklanjuti |
| | | 5.05.02.2.03.01 | Penelitian dan Pengembangan Koperasi, Usaha Kecil dan Menengah | Jumlah Dokumen Hasil Penelitian dan Pengembangan Koperasi, Usaha Kecil dan Menengah |
| | | 5.05.02.2.03.02 | Penelitian dan Pengembangan Perindustrian dan Perdagangan | Jumlah Dokumen Hasil Penelitian dan Pengembangan Perindustrian dan Perdagangan |
| | | 5.05.02.2.03.03 | Penelitian dan Pengembangan Badan Usaha Milik Daerah | Jumlah Dokumen Hasil Penelitian dan Pengembangan Badan Usaha Milik Daerah |
| | | 5.05.02.2.03.04 | Penelitian dan Pengembangan | Jumlah Dokumen Hasil Penelitian dan Pengembangan Pertanian, Perkebunan dan Pangan |





| Tujuan | Sasaran | Kode | Program, Kegiatan, Sub Kegiatan | Indikator Kinerja, Tujuan, Sasaran, Program (Outcome) Dan Kegiatan (Output) |
|---------------|----------------|-----------------|--|--|
| 1 | 2 | 3 | 4 | 5 |
| | | | Pertanian, Perkebunan dan Pangan | |
| | | 5.05.02.2.03.05 | Penelitian dan Pengembangan Kelautan dan Perikanan | Jumlah Dokumen Hasil Penelitian dan Pengembangan Kelautan dan Perikanan |
| | | 5.05.02.2.03.06 | Penelitian dan Pengembangan Energi dan Sumber Daya Mineral | Jumlah Dokumen Hasil Penelitian dan Pengembangan Energi dan Sumber Daya Mineral |
| | | 5.05.02.2.03.07 | Penelitian dan Pengembangan Lingkungan Hidup | Jumlah Dokumen Hasil Penelitian dan Pengembangan Lingkungan Hidup |
| | | 5.05.02.2.03.08 | Penelitian dan Pengembangan Kehutanan | Jumlah Dokumen Hasil Penelitian dan Pengembangan Kehutanan |
| | | 5.05.02.2.03.09 | Penelitian dan Pengembangan Pekerjaan Umum | Jumlah Dokumen Hasil Penelitian dan Pengembangan Pekerjaan Umum |
| | | 5.05.02.2.03.10 | Penelitian dan Pengembangan Perhubungan | Jumlah Dokumen Hasil Penelitian dan Pengembangan Perhubungan |
| | | 5.05.02.2.03.11 | Penelitian dan Pengembangan Perumahan dan Kawasan Permukiman | Jumlah Dokumen Hasil Penelitian dan Pengembangan Perumahan dan Kawasan Permukiman |
| | | 5.05.02.2.03.12 | Penelitian dan Pengembangan | Jumlah Dokumen Hasil Penelitian dan Pengembangan Penataan Ruang dan Pertanahan |

| Tujuan | Sasaran | Kode | Program, Kegiatan, Sub Kegiatan | Indikator Kinerja, Tujuan, Sasaran, Program (Outcome) Dan Kegiatan (Output) |
|--------|---------|-----------------|--|---|
| 1 | 2 | 3 | 4 | 5 |
| | | | Penataan Ruang dan Pertanahan | |
| | | 5.05.02.2.03.13 | Penelitian dan Pengembangan Komunikasi dan Informatika | Jumlah Dokumen Hasil Penelitian dan Pengembangan Komunikasi dan Informatika |
| | | 5.05.02.2.04 | Pengembangan Inovasi dan Teknologi | Persentase Penelitian dan Pengembangan Bidang Teknologi dan Inovasi yang ditindaklanjuti |
| | | | | Persentase Inovase dan Teknologi yang dimanfaatkan |
| | | 5.05.02.2.04.01 | Penelitian, Pengembangan, dan Perencanaan di Bidang Teknologi dan Inovasi | Jumlah Dokumen Hasil Penelitian, Pengembangan, dan Perencanaan di Bidang Teknologi dan Inovasi |
| | | 5.05.02.2.04.02 | Uji Coba dan Penerapan Rancang Bangun/Model Replikasi dan Inovasi di Bidang Difusi Inovasi dan Penerapan Teknologi | Jumlah Laporan Hasil Pelaksanaan Uji Coba dan Penerapan Rancang Bangun/Model Replikasi dan Inovasi di Bidang Difusi Inovasi dan Penerapan Teknologi |
| | | 5.05.02.2.04.03 | Diseminasi Jenis, Prosedur dan Metode Penyelenggaraan Pemerintahan Daerah Yang Bersifat Inovatif | Jumlah Laporan Hasil Pelaksanaan Diseminasi Jenis, Prosedur dan Metode Penyelenggaraan Pemerintahan Daerah yang Bersifat Inovatif |



| Tujuan | Sasaran | Kode | Program, Kegiatan, Sub Kegiatan | Indikator Kinerja, Tujuan, Sasaran, Program (Outcome) Dan Kegiatan (Output) |
|--------|---------|---------------------|---|--|
| 1 | 2 | 3 | 4 | 5 |
| | | 5.05.02.2.04.04 | Sosialisasi dan Diseminasi Hasil-Hasil Kelitbangan | Jumlah Laporan Hasil Penyelenggaraan Sosialisasi dan Diseminasi Hasil-Hasil Kelitbangan |
| | | 5.05.02.2.04.05 | Fasilitasi Hak Kekayaan Intelektual | Jumlah Laporan Pelaksanaan Fasilitasi Hak Kekayaan Intelektual |
| | | 5.01.01 | PROGRAM PENUNJANG URUSAN PEMERINTAHAN DAERAH KABUPATEN/KOTA | |
| | | 5.01.01.2.01 | Perencanaan, Penganggaran, dan Evaluasi Kinerja Perangkat Daerah | |
| | | 5.01.01.2.01.01 | Penyusunan Dokumen Perencanaan Perangkat Daerah | Jumlah Dokumen Perencanaan Perangkat Daerah |
| | | 5.01.01.2.01.02 | Koordinasi dan Penyusunan Dokumen RKA-SKPD | Jumlah Dokumen RKA-SKPD dan Laporan Hasil Koordinasi Penyusunan Dokumen RKA-SKPD |
| | | 5.01.01.2.01.03 | Koordinasi dan Penyusunan Dokumen Perubahan RKA-SKPD | Jumlah Dokumen Perubahan RKA-SKPD dan Laporan Hasil Koordinasi Penyusunan Dokumen Perubahan RKA-SKPD |



| Tujuan | Sasaran | Kode | Program, Kegiatan, Sub Kegiatan | Indikator Kinerja, Tujuan, Sasaran, Program (Outcome) Dan Kegiatan (Output) |
|--------|---------|---------------------|---|--|
| 1 | 2 | 3 | 4 | 5 |
| | | 5.01.01.2.01.04 | Koordinasi dan Penyusunan DPA-SKPD | Jumlah Dokumen DPA-SKPD dan Laporan Hasil Koordinasi Penyusunan Dokumen DPA-SKPD |
| | | 5.01.01.2.01.05 | Koordinasi dan Penyusunan Perubahan DPA-SKPD | Jumlah Dokumen Perubahan DPA-SKPD dan Laporan Hasil Koordinasi Penyusunan Dokumen Perubahan DPA-SKPD |
| | | 5.01.01.2.01.06 | Koordinasi dan Penyusunan Laporan Capaian Kinerja dan Ikhtisar Realisasi Kinerja SKPD | Jumlah Laporan Capaian Kinerja dan Ikhtisar Realisasi Kinerja SKPD dan Laporan Hasil Koordinasi Penyusunan Laporan Capaian Kinerja dan Ikhtisar Realisasi Kinerja SKPD |
| | | 5.01.01.2.01.07 | Evaluasi Kinerja Perangkat Daerah | Jumlah Laporan Evaluasi Kinerja Perangkat Daerah |
| | | 5.01.01.2.02 | Administrasi Keuangan Perangkat Daerah | |
| | | 5.01.01.2.02.01 | Penyediaan Gaji dan Tunjangan ASN | Jumlah Orang yang Menerima Gaji dan Tunjangan ASN |
| | | 5.01.01.2.02.02 | Penyediaan Administrasi Pelaksanaan Tugas ASN | Jumlah Dokumen Hasil Penyediaan Administrasi Pelaksanaan Tugas ASN |
| | | 5.01.01.2.02.03 | Pelaksanaan Penatausahaan dan Pengujian/Verifikasi Keuangan SKPD | Jumlah Dokumen Penatausahaan dan Pengujian/Verifikasi Keuangan SKPD |



| Tujuan | Sasaran | Kode | Program, Kegiatan, Sub Kegiatan | Indikator Kinerja, Tujuan, Sasaran, Program (Outcome) Dan Kegiatan (Output) |
|--------|---------|---------------------|---|--|
| 1 | 2 | 3 | 4 | 5 |
| | | 5.01.01.2.02.04 | Koordinasi dan Pelaksanaan Akuntansi SKPD | Jumlah Dokumen Koordinasi dan Pelaksanaan Akuntansi SKPD |
| | | 5.01.01.2.02.05 | Koordinasi dan Penyusunan Laporan Keuangan Akhir Tahun SKPD | Jumlah Laporan Keuangan Akhir Tahun SKPD dan Laporan Hasil Koordinasi Penyusunan Laporan Keuangan Akhir Tahun SKPD |
| | | 5.01.01.2.02.06 | Pengelolaan dan Penyiapan Bahan Tanggapan Pemeriksaan | Jumlah Dokumen Bahan Tanggapan Pemeriksaan dan Tindak Lanjut Pemeriksaan |
| | | 5.01.01.2.02.07 | Koordinasi dan Penyusunan Laporan Keuangan Bulanan/ Triwulanan/ Semesteran SKPD | Jumlah Laporan Keuangan Bulanan/ Triwulanan/ Semesteran SKPD dan Laporan Koordinasi Penyusunan Laporan Keuangan Bulanan/Triwulanan/Semesteran SKPD |
| | | 5.01.01.2.02.08 | Penyusunan Pelaporan dan Analisis Prognosis Realisasi Anggaran | Jumlah Dokumen Pelaporan dan Analisis Prognosis Realisasi Anggaran |
| | | 5.01.01.2.03 | Administrasi Barang Milik Daerah pada Perangkat Daerah | |
| | | 5.01.01.2.03.01 | Penyusunan Perencanaan Kebutuhan Barang Milik Daerah SKPD | Jumlah Rencana Kebutuhan Barang Milik Daerah SKPD |



| Tujuan | Sasaran | Kode | Program, Kegiatan, Sub Kegiatan | Indikator Kinerja, Tujuan, Sasaran, Program (Outcome) Dan Kegiatan (Output) |
|--------|---------|---------------------|---|--|
| 1 | 2 | 3 | 4 | 5 |
| | | 5.01.01.2.03.02 | Pengamanan Barang Milik Daerah SKPD | Jumlah Dokumen Pengamanan Barang Milik Daerah SKPD |
| | | 5.01.01.2.03.03 | Koordinasi dan Penilaian Barang Milik Daerah SKPD | Jumlah Laporan Hasil Penilaian Barang Milik Daerah dan Hasil Koordinasi Penilaian Barang Milik Daerah SKPD |
| | | 5.01.01.2.03.04 | Pembinaan, Pengawasan, dan Pengendalian Barang Milik Daerah pada SKPD | Jumlah Laporan Hasil Pembinaan, Pengawasan, dan Pengendalian Barang Milik Daerah pada SKPD |
| | | 5.01.01.2.03.05 | Rekonsiliasi dan Penyusunan Laporan Barang Milik Daerah pada SKPD | Jumlah Laporan Rekonsiliasi dan Penyusunan Laporan Barang Milik Daerah pada SKPD |
| | | 5.01.01.2.03.06 | Penatausahaan Barang Milik Daerah pada SKPD | Jumlah Laporan Penatausahaan Barang Milik Daerah pada SKPD |
| | | 5.01.01.2.03.07 | Pemanfaatan Barang Milik Daerah SKPD | Jumlah Dokumen Hasil Pemanfaatan Barang Milik Daerah SKPD |
| | | 5.01.01.2.04 | Administrasi Pendapatan Daerah Kewenangan Perangkat Daerah | |
| | | 5.01.01.2.04.01 | Perencanaan Pengelolaan Retribusi Daerah | Jumlah Dokumen Rencana Pengelolaan Retribusi Daerah |





| Tujuan | Sasaran | Kode | Program, Kegiatan, Sub Kegiatan | Indikator Kinerja, Tujuan, Sasaran, Program (Outcome) Dan Kegiatan (Output) |
|---------------|----------------|-----------------|---|--|
| 1 | 2 | 3 | 4 | 5 |
| | | 5.01.01.2.04.02 | Analisa dan Pengembangan Retribusi Daerah, serta Penyusunan Kebijakan Retribusi Daerah | Jumlah Dokumen Hasil Analisis serta Pengembangan Retribusi Daerah dan Kebijakan Retribusi Daerah |
| | | 5.01.01.2.04.03 | Penyuluhan dan Penyebarluasan Kebijakan Retribusi Daerah | Jumlah Laporan Hasil Penyuluhan dan Penyebarluasan Kebijakan Retribusi Daerah |
| | | 5.01.01.2.04.04 | Pendataan dan Pendaftaran Objek Retribusi Daerah (Sub Kegiatan berlaku untuk karakter retribusi yang membutuhkan pendataan dan pendaftaran) | Jumlah Data Objek, Subjek dan Wajib Retribusi Daerah |
| | | 5.01.01.2.04.05 | Pengolahan Data Retribusi Daerah (Sub Kegiatan berlaku untuk karakter retribusi yang membutuhkan pendataan dan pendaftaran) | Jumlah Laporan Hasil Pengolahan, Pemeliharaan, dan Pelaporan Data Retribusi Daerah |
| | | 5.01.01.2.04.06 | Penetapan Wajib Retribusi Daerah (Sub Kegiatan berlaku | Jumlah Dokumen Ketetapan Retribusi Daerah |

| Tujuan | Sasaran | Kode | Program, Kegiatan, Sub Kegiatan | Indikator Kinerja, Tujuan, Sasaran, Program (Outcome) Dan Kegiatan (Output) |
|--------|---------|---------------------|--|--|
| 1 | 2 | 3 | 4 | 5 |
| | | | untuk karakter retribusi yang membutuhkan pendataan dan pendaftaran) | |
| | | 5.01.01.2.04.07 | Pelaporan Pengelolaan Retribusi Daerah | Jumlah Laporan Pengelolaan Retribusi Daerah |
| | | 5.01.01.2.05 | Administrasi Kepegawaian Perangkat Daerah | |
| | | 5.01.01.2.05.01 | Peningkatan Sarana dan Prasarana Disiplin Pegawai | Jumlah Unit Peningkatan Sarana dan Prasarana Disiplin Pegawai |
| | | 5.01.01.2.05.02 | Pengadaan Pakaian Dinas beserta Atribut Kelengkapannya | Jumlah Paket Pakaian Dinas beserta Atribut Kelengkapan |
| | | 5.01.01.2.05.03 | Pendataan dan Pengolahan Administrasi Kepegawaian | Jumlah Dokumen Pendataan dan Pengolahan Administrasi Kepegawaian |
| | | 5.01.01.2.05.04 | Koordinasi dan Pelaksanaan Sistem Informasi Kepegawaian | Jumlah Dokumen Hasil Koordinasi dan Pelaksanaan Sistem Informasi Kepegawaian |
| | | 5.01.01.2.05.05 | Monitoring, Evaluasi, dan Penilaian Kinerja Pegawai | Jumlah Dokumen Monitoring, Evaluasi, dan Penilaian Kinerja Pegawai |
| | | 5.01.01.2.05.06 | Pemulangan Pegawai yang Pensiun | Jumlah Pegawai Pensiun yang Dipulangkan |



| Tujuan | Sasaran | Kode | Program, Kegiatan, Sub Kegiatan | Indikator Kinerja, Tujuan, Sasaran, Program (Outcome) Dan Kegiatan (Output) |
|--------|---------|---------------------|--|--|
| 1 | 2 | 3 | 4 | 5 |
| | | 5.01.01.2.05.07 | Pemulangan Pegawai yang Meninggal dalam Melaksanakan Tugas | Jumlah Laporan Hasil Pemulangan Pegawai yang Meninggal dalam Melaksanakan Tugas |
| | | 5.01.01.2.05.08 | Pemindahan Tugas ASN | Jumlah ASN yang dipindahtugaskan |
| | | 5.01.01.2.05.09 | Pendidikan dan Pelatihan Pegawai Berdasarkan Tugas dan Fungsi | Jumlah Pegawai Berdasarkan Tugas dan Fungsi yang Mengikuti Pendidikan dan Pelatihan |
| | | 5.01.01.2.05.10 | Sosialisasi Peraturan Perundang-Undangan | Jumlah Orang yang Mengikuti Sosialisasi Peraturan Perundang-Undangan |
| | | 5.01.01.2.05.11 | Bimbingan Teknis Implementasi Peraturan Perundang-Undangan | Jumlah Orang yang Mengikuti Bimbingan Teknis Implementasi Peraturan Perundang-Undangan |
| | | 5.01.01.2.06 | Administrasi Umum Perangkat Daerah | |
| | | 5.01.01.2.06.01 | Penyediaan Komponen Instalasi Listrik/Penerangan Bangunan Kantor | Jumlah Paket Komponen Instalasi Listrik/Penerangan Bangunan Kantor yang Disediakan |
| | | 5.01.01.2.06.02 | Penyediaan Peralatan dan Perlengkapan Kantor | Jumlah Paket Peralatan dan Perlengkapan Kantor yang Disediakan |
| | | 5.01.01.2.06.03 | Penyediaan Peralatan Rumah Tangga | Jumlah Paket Peralatan Rumah Tangga yang Disediakan |
| | | 5.01.01.2.06.04 | Penyediaan Bahan Logistik Kantor | Jumlah Paket Bahan Logistik Kantor yang Disediakan |



| Tujuan | Sasaran | Kode | Program, Kegiatan, Sub Kegiatan | Indikator Kinerja, Tujuan, Sasaran, Program (Outcome) Dan Kegiatan (Output) |
|--------|---------|---------------------|---|---|
| 1 | 2 | 3 | 4 | 5 |
| | | 5.01.01.2.06.05 | Penyediaan Barang Cetakan dan Penggandaan | Jumlah Paket Barang Cetakan dan Penggandaan yang Disediakan |
| | | 5.01.01.2.06.06 | Penyediaan Bahan Bacaan dan Peraturan Perundang-undangan | Jumlah Dokumen Bahan Bacaan dan Peraturan Perundang-Undangan yang Disediakan |
| | | 5.01.01.2.06.07 | Penyediaan Bahan/Material | Jumlah Paket Bahan/Material yang Disediakan |
| | | 5.01.01.2.06.08 | Fasilitasi Kunjungan Tamu | Jumlah Laporan Fasilitasi Kunjungan Tamu |
| | | 5.01.01.2.06.09 | Penyelenggaraan Rapat Koordinasi dan Konsultasi SKPD | Jumlah Laporan Penyelenggaraan Rapat Koordinasi dan Konsultasi SKPD |
| | | 5.01.01.2.06.10 | Penatausahaan Arsip Dinamis pada SKPD | Jumlah Dokumen Penatausahaan Arsip Dinamis pada SKPD |
| | | 5.01.01.2.06.11 | Dukungan Pelaksanaan Sistem Pemerintahan Berbasis Elektronik pada SKPD | Jumlah Dokumen Dukungan Pelaksanaan Sistem Pemerintahan Berbasis Elektronik pada SKPD |
| | | 5.01.01.2.07 | Pengadaan Barang Milik Daerah Penunjang Urusan Pemerintah Daerah | |
| | | 5.01.01.2.07.01 | Pengadaan Kendaraan Perorangan Dinas atau Kendaraan Dinas Jabatan | Jumlah Unit Kendaraan Perorangan Dinas atau Kendaraan Dinas Jabatan yang Disediakan |



| Tujuan | Sasaran | Kode | Program, Kegiatan, Sub Kegiatan | Indikator Kinerja, Tujuan, Sasaran, Program (Outcome) Dan Kegiatan (Output) |
|--------|---------|-----------------|--|--|
| 1 | 2 | 3 | 4 | 5 |
| | | 5.01.01.2.07.02 | Pengadaan Kendaraan Dinas Operasional atau Lapangan | Jumlah Unit Kendaraan Dinas Operasional atau Lapangan yang Disediakan |
| | | 5.01.01.2.07.03 | Pengadaan Alat Besar | Jumlah Unit Alat Besar yang Disediakan |
| | | 5.01.01.2.07.04 | Pengadaan Alat Angkutan Darat Tak Bermotor | Jumlah Unit Alat Angkutan Darat Tak Bermotor yang Disediakan |
| | | 5.01.01.2.07.05 | Pengadaan Mebel | Jumlah Paket Mebel yang Disediakan |
| | | 5.01.01.2.07.06 | Pengadaan Peralatan dan Mesin Lainnya | Jumlah Unit Peralatan dan Mesin Lainnya yang Disediakan |
| | | 5.01.01.2.07.07 | Pengadaan Aset Tetap Lainnya | Jumlah Unit Aset Tetap Lainnya yang Disediakan |
| | | 5.01.01.2.07.08 | Pengadaan Aset Tak Berwujud | Jumlah Unit Aset Tak Berwujud yang Disediakan |
| | | 5.01.01.2.07.09 | Pengadaan Gedung Kantor atau Bangunan Lainnya | Jumlah Unit Gedung Kantor atau Bangunan Lainnya yang Disediakan |
| | | 5.01.01.2.07.10 | Pengadaan Sarana dan Prasarana Gedung Kantor atau Bangunan Lainnya | Jumlah Unit Sarana dan Prasarana Gedung Kantor atau Bangunan Lainnya yang Disediakan |
| | | 5.01.01.2.07.11 | Pengadaan Sarana dan Prasarana Pendukung Gedung Kantor atau Bangunan Lainnya | Jumlah Unit Sarana dan Prasarana Pendukung Gedung Kantor atau Bangunan Lainnya yang Disediakan |



| Tujuan | Sasaran | Kode | Program, Kegiatan, Sub Kegiatan | Indikator Kinerja, Tujuan, Sasaran, Program (Outcome) Dan Kegiatan (Output) |
|--------|---------|---------------------|---|--|
| 1 | 2 | 3 | 4 | 5 |
| | | 5.01.01.2.08 | Penyediaan Jasa Penunjang Urusan Pemerintahan Daerah | |
| | | 5.01.01.2.08.01 | Penyediaan Jasa Surat Menyurat | Jumlah Laporan Penyediaan Jasa Surat Menyurat |
| | | 5.01.01.2.08.02 | Penyediaan Jasa Komunikasi, Sumber Daya Air dan Listrik | Jumlah Laporan Penyediaan Jasa Komunikasi, Sumber Daya Air dan Listrik yang Disediakan |
| | | 5.01.01.2.08.03 | Penyediaan Jasa Peralatan dan Perlengkapan Kantor | Jumlah Laporan Penyediaan Jasa Peralatan dan Perlengkapan Kantor yang Disediakan |
| | | 5.01.01.2.08.04 | Penyediaan Jasa Pelayanan Umum Kantor | Jumlah Laporan Penyediaan Jasa Pelayanan Umum Kantor yang Disediakan |
| | | 5.01.01.2.09 | Pemeliharaan Barang Milik Daerah Penunjang Urusan Pemerintahan Daerah | |
| | | 5.01.01.2.09.01 | Penyediaan Jasa Pemeliharaan, Biaya Pemeliharaan, dan Pajak Kendaraan Perorangan Dinas atau Kendaraan Dinas Jabatan | Jumlah Kendaraan Perorangan Dinas atau Kendaraan Dinas Jabatan yang Dipelihara dan dibayarkan Pajaknya |
| | | 5.01.01.2.09.02 | Penyediaan Jasa Pemeliharaan, Biaya Pemeliharaan, Pajak dan | Jumlah Kendaraan Dinas Operasional atau Lapangan yang |





| Tujuan | Sasaran | Kode | Program, Kegiatan, Sub Kegiatan | Indikator Kinerja, Tujuan, Sasaran, Program (Outcome) Dan Kegiatan (Output) |
|---------------|----------------|-----------------|---|--|
| 1 | 2 | 3 | 4 | 5 |
| | | | Perizinan Kendaraan Dinas Operasional atau Lapangan | Dipelihara dan dibayarkan Pajak dan Perizinannya |
| | | 5.01.01.2.09.03 | Penyediaan Jasa Pemeliharaan, Biaya Pemeliharaan dan Perizinan Alat Besar | Jumlah Alat Besar yang Dipelihara dan dibayarkan Perizinannya |
| | | 5.01.01.2.09.04 | Penyediaan Jasa Pemeliharaan, Biaya Pemeliharaan dan Perizinan Alat Angkutan Darat Tak Bermotor | Jumlah Alat Angkutan Darat Tak Bermotor yang Dipelihara dan Dibayarkan Perizinannya |
| | | 5.01.01.2.09.05 | Pemeliharaan Mebel | Jumlah Mebel yang Dipelihara |
| | | 5.01.01.2.09.06 | Pemeliharaan Peralatan dan Mesin Lainnya | Jumlah Peralatan dan Mesin Lainnya yang Dipelihara |
| | | 5.01.01.2.09.07 | Pemeliharaan Aset Tetap Lainnya | Jumlah Aset Tetap Lainnya yang Dipelihara |
| | | 5.01.01.2.09.08 | Pemeliharaan Aset Tak Berwujud | Jumlah Aset Tak Berwujud yang Dipelihara |
| | | 5.01.01.2.09.09 | Pemeliharaan/Rehabilitasi Gedung Kantor dan Bangunan Lainnya | Jumlah Gedung Kantor dan Bangunan Lainnya yang Dipelihara/Direhabilitasi |
| | | 5.01.01.2.09.10 | Pemeliharaan/Rehabilitasi Sarana dan Prasarana Gedung Kantor atau Bangunan Lainnya | Jumlah Sarana dan Prasarana Gedung Kantor atau Bangunan Lainnya yang Dipelihara/Direhabilitasi |

| Tujuan | Sasaran | Kode | Program, Kegiatan, Sub Kegiatan | Indikator Kinerja, Tujuan, Sasaran, Program (Outcome) Dan Kegiatan (Output) |
|--------|---------|---------------------|--|--|
| 1 | 2 | 3 | 4 | 5 |
| | | 5.01.01.2.09.11 | Pemeliharaan/Rehabilitasi Sarana dan Prasarana Pendukung Gedung Kantor atau Bangunan Lainnya | Jumlah Sarana dan Prasarana Pendukung Gedung Kantor atau Bangunan Lainnya yang Dipelihara/Direhabilitasi |
| | | 5.01.01.2.09.12 | Pemeliharaan/Rehabilitasi Tanah | Luas Tanah yang Dilakukan Pemeliharaan / Rehabilitasi |
| | | 5.01.01.2.10 | Peningkatan Pelayanan BLUD | |
| | | 5.01.01.2.10.01 | Pelayanan dan Penunjang Pelayanan BLUD | Jumlah BLUD yang Menyediakan Pelayanan dan Penunjang Pelayanan |
| | | 5.01.01.2.11 | Administrasi Keuangan dan Operasional Kepala Daerah dan Wakil Kepala Daerah | |
| | | 5.01.01.2.11.01 | Penyediaan Gaji dan Tunjangan Kepala Daerah dan Wakil Kepala Daerah | Jumlah Orang yang Menerima Gaji dan Tunjangan Kepala Daerah dan Wakil Kepala Daerah |
| | | 5.01.01.2.11.02 | Penyediaan Pakaian Dinas dan Atribut Kelengkapan Kepala Daerah dan Wakil Kepala Daerah | Jumlah Paket Pakaian Dinas dan Atribut Kelengkapan Kepala Daerah dan Wakil Kepala Daerah yang Disediakan |



| Tujuan | Sasaran | Kode | Program, Kegiatan, Sub Kegiatan | Indikator Kinerja, Tujuan, Sasaran, Program (Outcome) Dan Kegiatan (Output) |
|--------|---------|---------------------|---|---|
| 1 | 2 | 3 | 4 | 5 |
| | | 5.01.01.2.11.03 | Pelaksanaan Medical Check Up Kepala Daerah dan Wakil Kepala Daerah | Jumlah Orang yang Mengikuti Medical Check Up Kepala Daerah dan Wakil Kepala Daerah |
| | | 5.01.01.2.11.04 | Penyediaan Dana Penunjang Operasional Kepala Daerah dan Wakil Kepala Daerah | Jumlah Orang yang Menerima Dana Penunjang Operasional Kepala Daerah dan Wakil Kepala Daerah |
| | | 5.01.01.2.12 | Fasilitasi Kerumahtanggaan Sekretariat Daerah | |
| | | 5.01.01.2.12.01 | Penyediaan Kebutuhan Rumah Tangga Kepala Daerah | |
| | | 5.01.01.2.12.02 | Penyediaan Kebutuhan Rumah Tangga Wakil Kepala Daerah | |
| | | 5.01.01.2.12.03 | Penyediaan Kebutuhan Rumah Tangga Sekretariat Daerah | |
| | | 5.01.01.2.13 | Penataan Organisasi | |
| | | 5.01.01.2.13.01 | Pengelolaan Kelembagaan dan Analisis Jabatan | Jumlah Dokumen Pengelolaan Kelembagaan dan Analisis Jabatan |
| | | 5.01.01.2.13.02 | Fasilitasi Pelayanan Publik dan Tata Laksana | Jumlah Laporan Hasil Fasilitasi Pelayanan Publik dan Tata Laksana |



| Tujuan | Sasaran | Kode | Program, Kegiatan, Sub Kegiatan | Indikator Kinerja, Tujuan, Sasaran, Program (Outcome) Dan Kegiatan (Output) |
|--------|---------|---------------------|--|---|
| 1 | 2 | 3 | 4 | 5 |
| | | 5.01.01.2.13.03 | Peningkatan Kinerja dan Reformasi Birokrasi | Jumlah Dokumen Peningkatan Kinerja dan Reformasi Birokrasi |
| | | 5.01.01.2.13.04 | Monitoring, Evaluasi dan Pengendalian Kualitas Pelayanan Publik dan Tata Laksana | Jumlah Dokumen Monitoring, Evaluasi dan Pengendalian Kualitas Pelayanan Publik dan Tata Laksana |
| | | 5.01.01.2.13.05 | Koordinasi dan Penyusunan Laporan Kinerja Pemerintah Daerah | Jumlah Dokumen Koordinasi dan Penyusunan Laporan Kinerja Pemerintah Daerah |
| | | 5.01.01.2.14 | <i>Pelaksanaan Protokol dan Komunikasi Pimpinan</i> | |
| | | 5.01.01.2.14.01 | Fasilitasi Keprotokolan | Jumlah Laporan Hasil Fasilitasi Keprotokolan |
| | | 5.01.01.2.14.02 | Fasilitasi Komunikasi Pimpinan | Jumlah Laporan Hasil Fasilitasi Komunikasi Pimpinan |
| | | 5.01.01.2.14.03 | Pendokumentasian Tugas Pimpinan | Jumlah Laporan Pendokumentasian Tugas Pimpinan |
| | | 5.01.01.2.15 | <i>Layanan Keuangan dan Kesejahteraan DPRD</i> | |
| | | 5.01.01.2.15.01 | Penyelenggaraan Administrasi Keuangan DPRD | Jumlah Anggota DPRD yang Menerima Hak Keuangan DPRD |
| | | 5.01.01.2.15.02 | Penyediaan Pakaian Dinas dan Atribut DPRD | Jumlah Paket Pakaian Dinas dan Atribut DPRD yang Disediakan |





| Tujuan | Sasaran | Kode | Program, Kegiatan, Sub Kegiatan | Indikator Kinerja, Tujuan, Sasaran, Program (Outcome) Dan Kegiatan (Output) |
|--------|---------|---------------------|---|---|
| 1 | 2 | 3 | 4 | 5 |
| | | 5.01.01.2.15.03 | Pelaksanaan Medical Check Up DPRD | Jumlah Orang yang Mengikuti Medical Check Up DPRD |
| | | 5.01.01.2.16 | Layanan Administrasi DPRD | |
| | | 5.01.01.2.16.01 | Penyelenggaraan Administrasi Keanggotaan DPRD | Jumlah Dokumen Hasil Penyelenggaraan Administrasi Keanggotaan DPRD |
| | | 5.01.01.2.16.02 | Fasilitasi Fraksi DPRD | Jumlah Laporan Hasil Fasilitasi Fraksi DPRD |
| | | 5.01.01.2.16.03 | Fasilitasi Rapat Koordinasi dan Konsultasi DPRD | Jumlah Laporan Hasil Fasilitasi Rapat Koordinasi dan Konsultasi DPRD |
| | | 5.01.01.2.16.04 | Penyediaan Kebutuhan Rumah Tangga DPRD | Jumlah Paket Kebutuhan Rumah Tangga DPRD yang Disediakan |



Pada masing-masing Kegiatan tersebut mencakup beberapa Sub Kegiatan baik yang dibiayai oleh Pemerintah Pusat, Pemerintah Provinsi melalui dana perimbangan/dana transfer ataupun dana bagi hasil Pajak Provinsi maupun bentuk sumber dana lainnya serta dana dari APBD murni Pemerintah Kabupaten Jember yang meliputi belanja pegawai, belanja barang dan belanja modal.

3. TARGET KINERJA ATAS IKK LPPD

Sebagai pijakan dalam menyusun LPPD Pemerintah Kabupaten Jember Bappeda Kabupaten Jember menyampaikan data Indikator Kinerja Makro Kabupaten Jember. Sedangkan untuk data Indikator Kinerja Kunci (IKK) output untuk urusan perencanaan dan penelitian dan pengembangan tidak terdapat target kinerja.



| Kode | Program, Kegiatan, Sub Kegiatan | Indikator Kinerja, Tujuan, Sasaran, Program (Outcome) Dan Kegiatan (Output) | SATUAN (Kepmen 5889) | Data Capaian Pada Tahun Awal Perencanaan (2020) | Target Kinerja Program Dari Kerangka Pendanaan | | | | | | | | | | | | | | BIDANG pada BAPPED A sebagai Penanggung Jawab | Lokasi | |
|--------------|---|--|----------------------|---|--|----|--------|----|--------|----|--------|----|--------|----|--------|----|--|----|---|--------|--------------------------|
| | | | | | 2021 | | 2022 | | 2023 | | 2024 | | 2025 | | 2026 | | Kondisi Kinerja Ada Akhir Periode Renstra Perangkat Daerah | | | | |
| | | | | | Target | Rp | Target | Rp | Target | Rp | Target | Rp | Target | Rp | Target | Rp | Target | Rp | | | Target |
| 3 | 4 | 5 | | 6 | 7 | 8 | 9 | 10 | 11 | 12 | 13 | 14 | 15 | 16 | 17 | 18 | 19 | 20 | 21 | 22 | |
| 5.01.02 | PROGRAM PERENCANAAN, PENGDALIAN DAN EVALUASI PEMBANGUNAN DAERAH | Tersedianya Dokumen RPJMD Yang Telah Ditetapkan Dengan PERDA | | | 100% | | 100% | | 100% | | 100% | | 100% | | 100% | | 100% | | 100% | | Bappeda Kabupaten Jember |
| 5.01.02.2.01 | Penyusunan Perencanaan dan Pendanaan | Persentase dokumen perencanaan pembangunan yang ditetapkan dalam peraturan perundangan | % | | | | | | | | | | | | | | | | | | |
| | | Persentase Usulan Masyarakat yang terakomodir dalam | % | | | | | | | | | | | | | | | | | | |



| Kode | Program , Kegiatan , Sub Kegiatan | Indikator Kinerja, Tujuan, Sasaran, Program (Outcome) Dan Kegiatan (Output) | SATUAN (Kepmen 5889) | Data Capaian Pada Tahun Awal Perencanaan (2020) | Target Kinerja Program Dari Kerangka Pendanaan | | | | | | | | | | | | | | Kondisi Kinerja Ada Akhir Periode Renstra Perangkat Daerah | BIDANG pada BAPPEDA sebagai Penanggung Jawab | Lokasi |
|-----------------|---|---|----------------------|---|--|----|--------|----|--------|----|--------|----|--------|----|--------|----|--------|----|--|--|--------|
| | | | | | 2021 | | 2022 | | 2023 | | 2024 | | 2025 | | 2026 | | | | | | |
| | | | | | Target | Rp | Target | Rp | Target | Rp | Target | Rp | Target | Rp | Target | Rp | Target | Rp | | | |
| 3 | 4 | 5 | | 6 | 7 | 8 | 9 | 10 | 11 | 12 | 13 | 14 | 15 | 16 | 17 | 18 | 19 | 20 | 21 | 22 | |
| | | DPA Perangkat Daerah | | | | | | | | | | | | | | | | | | | |
| 5.01.02.2.01.01 | Analisis Kondisi Daerah, Permasalahan, dan Isu Strategis Pembangunan Daerah | Jumlah Dokumen Rancangan Awal RPJMD/RKPD (Sesuai Kebutuhan Jika RPJMD Maka Rancangan Teknokratik) | Dokumen | | | | | | 1 | | 1 | | | 1 | | | 1 | | | | |
| 5.01.02.2.01.02 | Koordinasi Penelaahan Dokumen Perencanaan Pembangunan Daerah dengan Dokumen | Jumlah Telaahan Dokumen Perencanaan Pembangunan Daerah | Dokumen | | | | | | | | | | | | | | | | | | |

| Kode | Program , Kegiatan , Sub Kegiatan | Indikator Kinerja, Tujuan, Sasaran, Program (Outcome) Dan Kegiatan (Output) | SATUAN (Kepmen 5889) | Data Capaian Pada Tahun Awal Perencanaan (2020) | Target Kinerja Program Dari Kerangka Pendanaan | | | | | | | | | | | | | | Kondisi Kinerja Ada Akhir Periode Renstra Perangkat Daerah | BIDANG pada BAPPEDA sebagai Penanggung Jawab | Lokasi |
|-----------------|---|---|----------------------|---|--|----|--------|----|--------|-------------|--------|-------------|--------|-------------|--------|-------------|--------|----|--|--|--------|
| | | | | | 2021 | | 2022 | | 2023 | | 2024 | | 2025 | | 2026 | | | | | | |
| | | | | | Target | Rp | Target | Rp | Target | Rp | Target | Rp | Target | Rp | Target | Rp | Target | Rp | | | |
| 3 | 4 | 5 | | 6 | 7 | 8 | 9 | 10 | 11 | 12 | 13 | 14 | 15 | 16 | 17 | 18 | 19 | 20 | 21 | 22 | |
| | Kebijakan Lainnya | | | | | | | | | | | | | | | | | | | | |
| 5.01.02.2.01.03 | Pelaksanaan Konsultasi Publik | Jumlah Berita Acara Konsultasi Publik | Berita Acara | | | | | | 1 | 148.889.200 | 1 | 39.963.300 | 1 | 39.963.300 | 1 | 39.963.300 | 1 | | | | |
| 5.01.02.2.01.04 | Koordinasi Pelaksanaan Forum Perangkat Daerah/Lintas Perangkat Daerah | Jumlah Berita Acara Forum Perangkat Daerah/Lintas Perangkat Daerah | Berita Acara | | | | | | 1 | 280.190.100 | 1 | 92.940.100 | 1 | 92.940.100 | 1 | 92.940.100 | 1 | | | | |
| 5.01.02.2.01.05 | Pelaksanaan Musrenbang Kabupaten/Kota | Jumlah Berita Acara Musrenbang Kabupaten / Kota | Berita Acara | | | | | | 1 | 295.862.800 | 1 | 124.031.400 | 1 | 124.031.400 | 1 | 124.031.400 | 1 | | | | |
| 5.01.02.2.01.06 | Penyiapan Bahan Koordinasi | Jumlah Usulan yang | Usulan | | | | | | 310 | 273.949.800 | 310 | 158.329.800 | 310 | 158.329.800 | 310 | 158.329.800 | 310 | | | | |





| Kode | Program , Kegiatan , Sub Kegiatan | Indikator Kinerja, Tujuan, Sasaran, Program (Outcome) Dan Kegiatan (Output) | SATUAN (Kepmen 5889) | Data Capaian Pada Tahun Awal Perencanaan (2020) | Target Kinerja Program Dari Kerangka Pendanaan | | | | | | | | | | | | | | Kondisi Kinerja Ada Akhir Periode Renstra Perangkat Daerah | BIDANG pada BAPPEDA sebagai Penanggung Jawab | Lokasi |
|-----------------|---|--|----------------------|---|--|----|--------|----|--------|---------------|--------|----|--------|----|--------|----|--------|----|--|--|--------|
| | | | | | 2021 | | 2022 | | 2023 | | 2024 | | 2025 | | 2026 | | | | | | |
| | | | | | Target | Rp | Target | Rp | Target | Rp | Target | Rp | Target | Rp | Target | Rp | Target | Rp | | | |
| 3 | 4 | 5 | | 6 | 7 | 8 | 9 | 10 | 11 | 12 | 13 | 14 | 15 | 16 | 17 | 18 | 19 | 20 | 21 | 22 | |
| | si Musrenbang Kecamatan | Terverifikasi oleh Kecamatan | | | | | | | | | | | | | | | | | | | |
| 5.01.02.2.01.07 | Koordinasi Penyusunan dan Penetapan Dokumen Perencanaan Pembangunan Daerah Kabupaten/Kota | Jumlah Dokumen Perencanaan Pembangunan Daerah Kabupaten/ Kota yang Ditetapkan (RPJPD/RPJMD/RKPD) | Dokumen | | | | | | 3 | 1.308.468.300 | 1 | | 1 | | 1 | | 1 | | | | |
| 5.01.02.2.02 | Analisis Data dan Informasi Pemerintahan Daerah Bidang Perencanaan | Persentase pemanfaatan Data/Informasi yang digunakan untuk perencanaan daerah | | | | | | | | | | | | | | | | | | | |

| Kode | Program , Kegiatan , Sub Kegiatan | Indikator Kinerja, Tujuan, Sasaran, Program (Outcome) Dan Kegiatan (Output) | SATUAN (Kepmen 5889) | Data Capaian Pada Tahun Awal Perencanaan (2020) | Target Kinerja Program Dari Kerangka Pendanaan | | | | | | | | | | | | | | Kondisi Kinerja Ada Akhir Periode Renstra Perangkat Daerah | BIDANG pada BAPPEDA sebagai Penganggung Jawab | Lokasi |
|-----------------|--|---|----------------------|---|--|----|------------|----|------------|----|------------|----|------------|----|------------|----|------------|----|--|---|--------|
| | | | | | 2021 | | 2022 | | 2023 | | 2024 | | 2025 | | 2026 | | | | | | |
| | | | | | Target | Rp | Target | Rp | Target | Rp | Target | Rp | Target | Rp | Target | Rp | Target | Rp | | | |
| 3 | 4 | 5 | | 6 | 7 | 8 | 9 | 10 | 11 | 12 | 13 | 14 | 15 | 16 | 17 | 18 | 19 | 20 | 21 | 22 | |
| | Pembangunan Daerah | | | | | | | | | | | | | | | | | | | | |
| 5.01.02.2.02.01 | Analisis Data dan Informasi Perencanaan Pembangunan Daerah | Jumlah Masukan Analisis Data untuk Penyusunan Kebijakan Perencanaan Pembangunan Daerah (Semua Perencanaan Pembangunan Daerah) | Masukan | | 72 Masukan | | 72 Masukan | | 66 Masukan | | 66 Masukan | | 66 Masukan | | 66 Masukan | | 66 Masukan | | | | |
| 5.01.02.2.02.02 | Pembinaan dan Pemanfaatan Data dan Informasi Perencanaan Pembangunan | Jumlah Orang yang Dibina dalam Pemanfaatan Data dan Informasi | Orang | | | | | | | | | | | | | | | | | | |



| Kode | Program , Kegiatan , Sub Kegiatan | Indikator Kinerja, Tujuan, Sasaran, Program (Outcome) Dan Kegiatan (Output) | SATUAN (Kepmen 5889) | Data Capaian Pada Tahun Awal Perencanaan (2020) | Target Kinerja Program Dari Kerangka Pendanaan | | | | | | | | | | | | | | Kondisi Kinerja Ada Akhir Periode Renstra Perangkat Daerah | BIDANG pada BAPPEDA sebagai Penanggung Jawab | Lokasi |
|-----------------|---|--|----------------------|---|--|----|----------|----|----------|----|----------|----|----------|----|----------|----|----------|----|--|--|--------|
| | | | | | 2021 | | 2022 | | 2023 | | 2024 | | 2025 | | 2026 | | | | | | |
| | | | | | Target | Rp | Target | Rp | Target | Rp | Target | Rp | Target | Rp | Target | Rp | Target | Rp | | | |
| 3 | 4 | 5 | | 6 | 7 | 8 | 9 | 10 | 11 | 12 | 13 | 14 | 15 | 16 | 17 | 18 | 19 | 20 | 21 | 22 | |
| | Perangkat Daerah | | | | | | | | | | | | | | | | | | | | |
| 5.01.02.2.02.03 | Penyusunan Profil Pembangunan Daerah Kabupaten/Kota | Jumlah Buku Profil Pembangunan Daerah yang Diterbitkan | Buku | | 150 Buku | | 150 Buku | | 150 Buku | | 150 Buku | | 150 Buku | | 150 Buku | | 150 Buku | | 900 Buku | | |
| 5.01.02.2.03 | Pengendalian, Evaluasi dan Pelaporan Bidang Perencanaan Pembangunan Daerah | Persentase hasil pengendalian, evaluasi dan pelaporan pembangunan daerah yang ditindaklanjuti | | | | | | | | | | | | | | | | | | | |
| 5.01.02.2.03.01 | Koordinasi Pengendalian Perencanaan dan Pelaksana | Jumlah Laporan Hasil Pengendalian Perencanaan dan | Laporan | | | | | | | | | | | | | | | | | | |





| Kode | Program, Kegiatan, Sub Kegiatan | Indikator Kinerja, Tujuan, Sasaran, Program (Outcome) Dan Kegiatan (Output) | SATUAN (Kepmen 5889) | Data Capaian Pada Tahun Awal Perencanaan (2020) | Target Kinerja Program Dari Kerangka Pendanaan | | | | | | | | | | | | | | Kondisi Kinerja Ada Akhir Periode Renstra Perangkat Daerah | BIDANG pada BAPPED A sebagai Penanggung Jawab | Lokasi |
|-----------------|--|---|----------------------|---|--|-----------|-----------|-----------|-----------|-----------|-----------|-----------|-----------|-----------|-----------|-----------|-----------|----|--|---|--------|
| | | | | | 2021 | | 2022 | | 2023 | | 2024 | | 2025 | | 2026 | | Target | Rp | | | |
| | | | | | Target | Rp | Target | Rp | Target | Rp | Target | Rp | Target | Rp | Target | Rp | | | | | |
| 7 | 8 | 9 | 10 | 11 | 12 | 13 | 14 | 15 | 16 | 17 | 18 | 19 | 20 | 21 | 22 | | | | | | |
| | aan Pembangunan Daerah di Kabupaten/Kota | Pelaksanaan Pembangunan | | | | | | | | | | | | | | | | | | | |
| 5.01.02.2.03.02 | Pengendalian Pelaksanaan Kerja Sama Daerah | Jumlah Kerja Sama Daerah yang Dikoordinasikan Pelaksanaannya | Kerjasama | | | | | | | | | | | | | | | | | | |
| 5.01.02.2.03.03 | Monitoring, Evaluasi dan Penyusunan Laporan Berkala Pelaksanaan Pembangunan Daerah | Jumlah Laporan Hasil Evaluasi Kinerja Pembangunan Daerah | Laporan | | 4 Laporan | 4 Laporan | 7 Laporan | 7 Laporan | 7 Laporan | 7 Laporan | 7 Laporan | 7 Laporan | 7 Laporan | 7 Laporan | 7 Laporan | 7 Laporan | 7 Laporan | | | | |



| Kode | Program , Kegiatan , Sub Kegiatan | Indikator Kinerja, Tujuan, Sasaran, Program (Outcome) Dan Kegiatan (Output) | SATUAN (Kepmen 5889) | Data Capaian Pada Tahun Awal Perencanaan (2020) | Target Kinerja Program Dari Kerangka Pendanaan | | | | | | | | | | | | | | Kondisi Kinerja Ada Akhir Periode Renstra Perangkat Daerah | BIDANG pada BAPPEDA sebagai Penanggung Jawab | Lokasi |
|-----------------|--|---|----------------------|---|--|----|--------|----|--------|----|--------|----|--------|----|--------|----|--------|----|--|--|--------|
| | | | | | 2021 | | 2022 | | 2023 | | 2024 | | 2025 | | 2026 | | | | | | |
| | | | | | Target | Rp | Target | Rp | Target | Rp | Target | Rp | Target | Rp | Target | Rp | Target | Rp | | | |
| 3 | 4 | 5 | | 6 | 7 | 8 | 9 | 10 | 11 | 12 | 13 | 14 | 15 | 16 | 17 | 18 | 19 | 20 | 21 | 22 | |
| 5.01.02.2.04 | <i>Implementasi Sistem Informasi Pemerintahan Daerah di Bidang Pembangunan Daerah</i> | <i>Persentase Perangkat Daerah yang memanfaatkan SIPD</i> | | | | | | | | | | | | | | | | | | | |
| 5.01.02.2.04.01 | Pengelolaan Data dalam Sistem Informasi Pemerintahan Daerah di Bidang Pembangunan Daerah | Jumlah Data dalam Sistem Informasi Pemerintahan Daerah di Bidang Pembangunan Daerah yang Dikelola | Dokumen | | | | | | | | | | | | | | | | | | |
| 5.01.02.2.04.02 | Penerapan Sistem Informasi Pemerintah | Jumlah Dokumen Hasil Penerapan | Dokumen | | | | | | | | | | | | | | | | | | |

| Kode | Program , Kegiatan , Sub Kegiatan | Indikator Kinerja, Tujuan, Sasaran, Program (Outcome) Dan Kegiatan (Output) | SAT UAN (Kep men 5889) | Data Capaian Pada Tahun Awal Perencanaan (2020) | Target Kinerja Program Dari Kerangka Pendanaan | | | | | | | | | | | | | | Kondisi Kinerja Ada Akhir Periode Renstra Perangkat Daerah | BID ANG pada BAP PED A sebagai Pen ang gun g Jawab | Lok asi |
|-----------------|---|--|-------------------------|---|--|------|---------|------|---------|------|---------|------|---------|------|---------|------|---------|------|--|--|---------|
| | | | | | 2021 | | 2022 | | 2023 | | 2024 | | 2025 | | 2026 | | | | | | |
| | | | | | Ta rget | R p | Ta rget | R p | Tar get | Rp | Tar get | Rp | Tar get | Rp | Tar get | Rp | Tar get | Rp | | | |
| 3 | 4 | 5 | | 6 | 7 | 8 | 9 | 10 | 11 | 12 | 13 | 14 | 15 | 16 | 17 | 18 | 19 | 20 | 21 | 22 | |
| | ahan Daerah di Bidang Pembangunan Daerah | Sistem Informasi Pemerintahan Daerah di Bidang Pembangunan Daerah | | | | | | | | | | | | | | | | | | | |
| 5.01.02.2.04.03 | Pembinaan Sistem Informasi Pemerintahan Daerah di Bidang Pembangunan Daerah Pemerintah Kabupaten/Kota | Jumlah Dokumen Hasil Pembinaan Sistem Informasi Pemerintahan Daerah di Bidang Pembangunan Daerah Pemerintah Kabupaten / Kota | Dokumen | | | | | | | | | | | | | | | | | | |
| 5.01.03 | PROGR AM KOORDI NASI DAN SINKRONISASI | Konsistensi Penjabaran Program RPJMD Ke Dalam RKPD | | | 100% | 100% | 100% | 100% | 100% | 100% | 100% | 100% | 100% | 100% | 100% | 100% | 100% | 100% | Bidang PPS DM | Bappeda Kabupaten | |



| Kode | Program , Kegiatan , Sub Kegiatan | Indikator Kinerja, Tujuan, Sasaran, Program (Outcome) Dan Kegiatan (Output) | SATUAN (Kepmen 5889) | Data Capaian Pada Tahun Awal Perencanaan (2020) | Target Kinerja Program Dari Kerangka Pendanaan | | | | | | | | | | | | | | Kondisi Kinerja Ada Akhir Periode Renstra Perangkat Daerah | BIDANG pada BAPPEDA sebagai Penanggung Jawab | Lokasi |
|--------------|--|---|----------------------|---|--|----|--------|----|--------|---------------|--------|---------------|--------|---------------|--------|---------------|--------|----|--|--|--------|
| | | | | | 2021 | | 2022 | | 2023 | | 2024 | | 2025 | | 2026 | | | | | | |
| | | | | | Target | Rp | Target | Rp | Target | Rp | Target | Rp | Target | Rp | Target | Rp | Target | Rp | | | |
| 3 | 4 | 5 | | 6 | 7 | 8 | 9 | 10 | 11 | 12 | 13 | 14 | 15 | 16 | 17 | 18 | 19 | 20 | 21 | 22 | |
| | PERENCANAAN PEMBANGUNAN DAERAH | | | | | | | | | | | | | | | | | | | Jember | |
| 5.01.03.2.01 | Koordinasi Perencanaan Bidang Pemerintahan dan Pembangunan Manusia | Persentase keselarasan dokumen Renstra Mitra Bidang Pemerintahan dan Pembangunan Manusia terhadap dokumen RPJMD | | | | | | | | 1.302.074.700 | | 1.300.000.000 | | 1.300.000.000 | | 1.300.000.000 | | | | | |
| | dan Pembangunan Manusia | Persentase keselarasan dokumen Renja Mitra Bidang Pemerintahan dan Pembangunan Manusia | | | | | | | | | | | | | | | | | | | |



| Kode | Program , Kegiatan , Sub Kegiatan | Indikator Kinerja, Tujuan, Sasaran, Program (Outcome) Dan Kegiatan (Output) | SATUAN (Kepmen 5889) | Data Capaian Pada Tahun Awal Perencanaan (2020) | Target Kinerja Program Dari Kerangka Pendanaan | | | | | | | | | | | | | | Kondisi Kinerja Ada Akhir Periode Renstra Perangkat Daerah | BIDANG pada BAPPEDA sebagai Penanggung Jawab | Lokasi |
|-----------------|--|---|----------------------|---|--|----|--------|----|--------|----|--------|-------------|--------|-------------|--------|-------------|--------|----|--|--|--------|
| | | | | | 2021 | | 2022 | | 2023 | | 2024 | | 2025 | | 2026 | | | | | | |
| | | | | | Target | Rp | Target | Rp | Target | Rp | Target | Rp | Target | Rp | Target | Rp | Target | Rp | | | |
| 3 | 4 | 5 | | 6 | 7 | 8 | 9 | 10 | 11 | 12 | 13 | 14 | 15 | 16 | 17 | 18 | 19 | 20 | 21 | 22 | |
| | | terhadap dokumen Renstra | | | | | | | | | | | | | | | | | | | |
| 5.01.03.2.01.01 | Koordinasi Penyusunan Dokumen Perencanaan Pembangunan Daerah Bidang Pemerintahan (RPJPD, RPJMD dan RKPD) | Jumlah Dokumen Perencanaan Pembangunan Daerah Bidang Pemerintahan (RPJPD, RPJMD dan RKPD) | Dokumen | | | | | | 90 | | 90 | 180.000.000 | 90 | 180.000.000 | 90 | 180.000.000 | | | | | |
| 5.01.03.2.01.02 | Asistensi Penyusunan Dokumen Perencanaan Pembangunan Perangkat | Jumlah Perangkat Daerah yang Dilakukan Asistensi dalam Penyusunan Dokumen | Perangkat Daerah | | | | | | 45 | | 45 | 135.000.000 | 45 | 135.000.000 | 45 | 135.000.000 | | | | | |



| Kode | Program , Kegiatan , Sub Kegiatan | Indikator Kinerja, Tujuan, Sasaran, Program (Outcome) Dan Kegiatan (Output) | SAT UAN (Kep men 5889) | Data Capaian Pada Tahun Awal Perencanaan (2020) | Target Kinerja Program Dari Kerangka Pendanaan | | | | | | | | | | | | | | Kondisi Kinerja Ada Akhir Periode Renstra Perangkat Daerah | BID ANG pada BAP PED A sebagai Pen ang gun g Jaw ab | Lok asi |
|-----------------|---|--|-------------------------|---|--|-----|---------|-----|---------|-------------|---------|-------------|---------|-------------|---------|-------------|---------|----|--|---|---------|
| | | | | | 2021 | | 2022 | | 2023 | | 2024 | | 2025 | | 2026 | | | | | | |
| | | | | | Ta rget | R p | Ta rget | R p | Tar get | Rp | Tar get | Rp | Tar get | Rp | Tar get | Rp | Tar get | Rp | | | |
| 3 | 4 | 5 | | 6 | 7 | 8 | 9 | 10 | 11 | 12 | 13 | 14 | 15 | 16 | 17 | 18 | 19 | 20 | 21 | 22 | |
| | t Daerah Bidang Pemerintahan | Perencanaan Pembangunan Perangkat Daerah | | | | | | | | | | | | | | | | | | | |
| 5.01.03.2.01.03 | Pelaksanaan Monitoring dan Evaluasi Penyusunan Dokumen Perencanaan Pembangunan Perangkat Daerah Bidang Pemerintahan | Jumlah Laporan Monitoring dan Evaluasi Penyusunan Dokumen Perencanaan Pembangunan Perangkat Daerah Bidang Pemerintahan | Laporan | | | | | | 12 | 129.919.900 | 12 | 120.000.000 | 12 | 120.000.000 | 12 | 120.000.000 | | | | | |
| 5.01.03.2.01.04 | Koordinasi Pelaksanaan Sinergitas dan | Jumlah Laporan Hasil Sinkronisasi Renstra/Renja dengan | Laporan | | | | | | 12 | 460.286.800 | 45 | 135.000.000 | 45 | 135.000.000 | 45 | 135.000.000 | | | | | |





| Kode | Program , Kegiatan , Sub Kegiatan | Indikator Kinerja, Tujuan, Sasaran, Program (Outcome) Dan Kegiatan (Output) | SATUAN (Kepmen 5889) | Data Capaian Pada Tahun Awal Perencanaan (2020) | Target Kinerja Program Dari Kerangka Pendanaan | | | | | | | | | | | | | | Kondisi Kinerja Ada Akhir Periode Renstra Perangkat Daerah | BIDANG pada BAPPED A sebagai Penanggung Jawab | Lokasi |
|-----------------|---|---|----------------------|---|--|----|--------|----|--------|----|--------|-------------|--------|-------------|--------|-------------|--------|----|--|---|--------|
| | | | | | 2021 | | 2022 | | 2023 | | 2024 | | 2025 | | 2026 | | | | | | |
| | | | | | Target | Rp | Target | Rp | Target | Rp | Target | Rp | Target | Rp | Target | Rp | Target | Rp | | | |
| 3 | 4 | 5 | | 6 | 7 | 8 | 9 | 10 | 11 | 12 | 13 | 14 | 15 | 16 | 17 | 18 | 19 | 20 | 21 | 22 | |
| | Harmonisasi Perencanaan Pembangunan Daerah Bidang Pemerintahan | RKPD/RPJMD pada Bidang Pemerintahan | | | | | | | | | | | | | | | | | | | |
| 5.01.03.2.01.05 | Koordinasi Penyusunan Dokumen Perencanaan Pembangunan Daerah Bidang Pembangunan Manusia (RPJPD, RPJMD dan RKPD) | Jumlah Dokumen Perencanaan Pembangunan Daerah Bidang Pembangunan Manusia yang Dikoordinir Penyusunannya (RPJPD, RPJMD dan RKPD) | Dokumen | | | | | | 122 | | 122 | 244.000.000 | 122 | 244.000.000 | 122 | 244.000.000 | | | | | |

| Kode | Program , Kegiatan , Sub Kegiatan | Indikator Kinerja, Tujuan, Sasaran, Program (Outcome) Dan Kegiatan (Output) | SATUAN (Kepmen 5889) | Data Capaian Pada Tahun Awal Perencanaan (2020) | Target Kinerja Program Dari Kerangka Pendanaan | | | | | | | | | | | | | | Kondisi Kinerja Ada Akhir Periode Renstra Perangkat Daerah | BIDANG pada BAPPEDA sebagai Penanggung Jawab | Lokasi |
|-----------------|--|--|----------------------|---|--|----|--------|----|--------|-------------|--------|-------------|--------|-------------|--------|-------------|--------|----|--|--|--------|
| | | | | | 2021 | | 2022 | | 2023 | | 2024 | | 2025 | | 2026 | | | | | | |
| | | | | | Target | Rp | Target | Rp | Target | Rp | Target | Rp | Target | Rp | Target | Rp | Target | Rp | | | |
| 3 | 4 | 5 | | 6 | 7 | 8 | 9 | 10 | 11 | 12 | 13 | 14 | 15 | 16 | 17 | 18 | 19 | 20 | 21 | 22 | |
| 5.01.03.2.01.06 | Asistensi Penyusunan Dokumen Perencanaan Pembangunan Perangkat Daerah Bidang Pembangunan Manusia | Jumlah Perangkat Daerah yang Mendapatkan Asistensi dalam Penyusunan Renstra/Renja Bidang Pembangunan Manusia | Perangkat Daerah | | | | | | 61 | | 61 | 183.000.000 | 61 | 183.000.000 | 61 | 183.000.000 | | | | | |
| 5.01.03.2.01.07 | Pelaksanaan Monitoring dan Evaluasi Penyusunan Dokumen Perencanaan Pembangunan Perangkat Daerah Bidang | Jumlah Perangkat Daerah yang Mendapatkan Monitoring dan Evaluasi dalam Penyusunan Renstra/Renja Bidang | Perangkat Daerah | | | | | | 61 | 139.868.400 | 61 | 183.000.000 | 61 | 183.000.000 | 61 | 183.000.000 | | | | | |



| Kode | Program , Kegiatan , Sub Kegiatan | Indikator Kinerja, Tujuan, Sasaran, Program (Outcome) Dan Kegiatan (Output) | SATUAN (Kepmen 5889) | Data Capaian Pada Tahun Awal Perencanaan (2020) | Target Kinerja Program Dari Kerangka Pendanaan | | | | | | | | | | | | | | Kondisi Kinerja Ada Akhir Periode Renstra Perangkat Daerah | BIDANG pada BAPPEDA sebagai Penanggung Jawab | Lokasi |
|-----------------|---|---|----------------------|---|--|----|--------|----|--------|-------------|--------|-------------|--------|-------------|--------|-------------|--------|----|--|--|--------|
| | | | | | 2021 | | 2022 | | 2023 | | 2024 | | 2025 | | 2026 | | | | | | |
| | | | | | Target | Rp | Target | Rp | Target | Rp | Target | Rp | Target | Rp | Target | Rp | Target | Rp | | | |
| 3 | 4 | 5 | | 6 | 7 | 8 | 9 | 10 | 11 | 12 | 13 | 14 | 15 | 16 | 17 | 18 | 19 | 20 | 21 | 22 | |
| | Pembangunan Manusia | Pembangunan Manusia | | | | | | | | | | | | | | | | | | | |
| 5.01.03.2.01.08 | Koordinasi Pelaksanaan Sinergitas dan Harmonisasi Perencanaan Pembangunan Daerah Bidang Pembangunan Manusia | Jumlah Laporan Hasil Sinkronisasi Renstra/Rencana dengan RKPD/RPJMD pada Bidang Pembangunan Manusia | Laporan | | | | | | 12 | 571.999.600 | 12 | 120.000.000 | 12 | 120.000.000 | 12 | 120.000.000 | | | | | |
| 5.01.03.2.02 | Koordinasi Perencanaan Bidang Perekonomian dan SDA (Sumber | Persentase keselarasan dokumen Renstra Mitra Bidang Perekonomian dan SDA | | | | | | | | | | | | | | | | | | | |



| Kode | Program, Kegiatan, Sub Kegiatan | Indikator Kinerja, Tujuan, Sasaran, Program (Outcome) Dan Kegiatan (Output) | SATUAN (Kepmen 5889) | Data Capaian Pada Tahun Awal Perencanaan (2020) | Target Kinerja Program Dari Kerangka Pendanaan | | | | | | | | | | | | | | Kondisi Kinerja Ada Akhir Periode Renstra Perangkat Daerah | BIDANG pada BAPPEDA sebagai Penanggung Jawab | Lokasi | |
|-----------------|---|--|----------------------|---|--|----|--------|----|--------|-------------|--------|-------------|--------|-------------|--------|-------------|--------|-------------|--|--|---------|-------------|
| | | | | | 2021 | | 2022 | | 2023 | | 2024 | | 2025 | | 2026 | | | | | | | |
| | | | | | Target | Rp | Target | Rp | Target | Rp | Target | Rp | Target | Rp | Target | Rp | Target | Rp | | | | |
| 3 | 4 | 5 | | 6 | 7 | 8 | 9 | 10 | 11 | 12 | 13 | 14 | 15 | 16 | 17 | 18 | 19 | 20 | 21 | 22 | | |
| | Daya Alam | (Sumber Daya Alam) terhadap dokumen RPJMD | | | | | | | | | | | | | | | | | | | | |
| | | Persentase keselarasan dokumen Renja Mitra Bidang Perekonomian dan SDA (Sumber Daya Alam) terhadap dokumen Renstra | | | | | | | | | | | | | | | | | | | | |
| 5.01.03.2.02.01 | Koordinasi Penyusunan Dokumen Perencanaan Pembangunan Daerah Bidang | Jumlah Dokumen Perencanaan Pembangunan Daerah Bidang Perekonomian yang Dikoordinir Penyusunan | Dokumen | | | | | | 3 | 221.093.400 | 3 | 300.000.000 | 3 | 325.000.000 | 3 | 350.000.000 | 3 | 350.000.000 | 3 | 350.000.000 | Ekonomi | Kab. Jember |



| Kode | Program , Kegiatan , Sub Kegiatan | Indikator Kinerja, Tujuan, Sasaran, Program (Outcome) Dan Kegiatan (Output) | SATUAN (Kepmen 5889) | Data Capaian Pada Tahun Awal Perencanaan (2020) | Target Kinerja Program Dari Kerangka Pendanaan | | | | | | | | | | | | | | Kondisi Kinerja Ada Akhir Periode Renstra Perangkat Daerah | BIDANG pada BAPPEDA sebagai Penanggung Jawab | Lokasi |
|-----------------|---|---|----------------------|---|--|----|--------|----|--------|-------------|--------|-------------|--------|-------------|--------|-------------|--------|-------------|--|--|--------|
| | | | | | 2021 | | 2022 | | 2023 | | 2024 | | 2025 | | 2026 | | | | | | |
| | | | | | Target | Rp | Target | Rp | Target | Rp | Target | Rp | Target | Rp | Target | Rp | Target | Rp | | | |
| 3 | 4 | 5 | | 6 | 7 | 8 | 9 | 10 | 11 | 12 | 13 | 14 | 15 | 16 | 17 | 18 | 19 | 20 | 21 | 22 | |
| | Perekonomian (RPJPD, RPJMD dan RKPD) | nnnya (RPJPD, RPJMD dan RKPD) | | | | | | | | | | | | | | | | | | | |
| 5.01.03.2.02.02 | Asistensi Penyusunan Dokumen Perencanaan Pembangunan Perangkat Daerah Bidang Perekonomian | Jumlah Perangkat Daerah yang Mendapatkan Asistensi dalam Penyusunan Renstra/Rencana Bidang Perekonomian | Perangkat Daerah | | | | | | 7 | 39.120.000 | 7 | 100.000.000 | 7 | 110.000.000 | 7 | 125.000.000 | 7 | 150.000.000 | Ekonomi | Kab. Jember | |
| 5.01.03.2.02.03 | Pelaksanaan Monitoring dan Evaluasi Penyusunan Dokumen Perencanaan | Jumlah Perangkat Daerah yang Mendapatkan Monitoring dan Evaluasi dalam | Perangkat Daerah | | | | | | 7 | 275.334.600 | 7 | 300.000.000 | 7 | 325.000.000 | 7 | 350.000.000 | 7 | 350.000.000 | Ekonomi | Kab. Jember | |



| Kode | Program , Kegiatan , Sub Kegiatan | Indikator Kinerja, Tujuan, Sasaran, Program (Outcome) Dan Kegiatan (Output) | SATUAN (Kepmen 5889) | Data Capaian Pada Tahun Awal Perencanaan (2020) | Target Kinerja Program Dari Kerangka Pendanaan | | | | | | | | | | | | | | Kondisi Kinerja Ada Akhir Periode Renstra Perangkat Daerah | BIDANG pada BAPPEDA sebagai Penanggung Jawab | Lokasi |
|-----------------|--|--|----------------------|---|--|----|--------|----|--------|---------------|--------|---------------|--------|---------------|--------|---------------|--------|---------------|--|--|--------|
| | | | | | 2021 | | 2022 | | 2023 | | 2024 | | 2025 | | 2026 | | | | | | |
| | | | | | Target | Rp | Target | Rp | Target | Rp | Target | Rp | Target | Rp | Target | Rp | Target | Rp | | | |
| 3 | 4 | 5 | | 6 | 7 | 8 | 9 | 10 | 11 | 12 | 13 | 14 | 15 | 16 | 17 | 18 | 19 | 20 | 21 | 22 | |
| | Pembangunan Perangkat Daerah Bidang Perekonomian | Penyusunan Renstra/Renja Bidang Perekonomian | | | | | | | | | | | | | | | | | | | |
| 5.01.03.2.02.04 | Koordinasi Pelaksanaan Sinergitas dan Harmonisasi Perencanaan Pembangunan Daerah Bidang Perekonomian | Jumlah Laporan Hasil Sinkronisasi Renstra/Renja dengan RKPD/RPJMD pada Bidang Perekonomian | Laporan | | | | | | 7 | 980.265.900,- | 7 | 1.000.000.000 | 7 | 1.000.900.000 | 7 | 1.000.925.000 | 7 | 1.000.925.000 | Ekonomi | Kab. Jember | |
| 5.01.03.2.02.05 | Koordinasi Penyusunan Dokumen Perencanaan | Jumlah Dokumen Perencanaan Pembangunan Daerah | Dokumen | | | | | | 7 | 250.000.000 | 7 | 300.000.000 | 7 | 330.000.000 | 7 | 350.000.000 | 7 | 350.000.000 | Ekonomi | Kab. Jember | |



| Kode | Program , Kegiatan , Sub Kegiatan | Indikator Kinerja, Tujuan, Sasaran, Program (Outcome) Dan Kegiatan (Output) | SATUAN (Kepmen 5889) | Data Capaian Pada Tahun Awal Perencanaan (2020) | Target Kinerja Program Dari Kerangka Pendanaan | | | | | | | | | | | | | | Kondisi Kinerja Ada Akhir Periode Renstra Perangkat Daerah | BIDANG pada BAPPEDA sebagai Penanggung Jawab | Lokasi |
|-----------------|--|--|----------------------|---|--|----|--------|----|--------|-------------|--------|-------------|--------|-------------|--------|-------------|--------|-------------|--|--|--------|
| | | | | | 2021 | | 2022 | | 2023 | | 2024 | | 2025 | | 2026 | | | | | | |
| | | | | | Target | Rp | Target | Rp | Target | Rp | Target | Rp | Target | Rp | Target | Rp | Target | Rp | | | |
| 3 | 4 | 5 | | 6 | 7 | 8 | 9 | 10 | 11 | 12 | 13 | 14 | 15 | 16 | 17 | 18 | 19 | 20 | 21 | 22 | |
| | aan Pembangunan Daerah Bidang SDA (RPJPD, RPJMD dan RKPD) | Bidang SDA yang Dikoordinir Penyusunannya (RPJPD, RPJMD dan RKPD) | | | | | | | | | | | | | | | | | | | |
| 5.01.03.2.02.06 | Asistensi Penyusunan Dokumen Perencanaan Pembangunan Perangkat Daerah Bidang SDA | Jumlah Perangkat Daerah yang Mendapatkan Asistensi dalam Penyusunan Renstra/Renja Bidang SDA | Perangkat Daerah | | | | | | 4 | 200.000.000 | 4 | 275.000.000 | 4 | 350.000.000 | 4 | 375.000.000 | 4 | 400.000.000 | Ekonomi | Kab. Jember | |
| 5.01.03.2.02.07 | Pelaksanaan Monitoring dan Evaluasi Penyusunan | Jumlah Perangkat Daerah yang Mendapatkan Monitoring | Perangkat Daerah | | | | | | 5 | 225.000.000 | 5 | 258.087.000 | 5 | 260.000.000 | 5 | 275.000.000 | 5 | 275.000.000 | Ekonomi | Kab. Jember | |



| Kode | Program , Kegiatan , Sub Kegiatan | Indikator Kinerja, Tujuan, Sasaran, Program (Outcome) Dan Kegiatan (Output) | SATUAN (Kepmen 5889) | Data Capaian Pada Tahun Awal Perencanaan (2020) | Target Kinerja Program Dari Kerangka Pendanaan | | | | | | | | | | | | | | Kondisi Kinerja Ada Akhir Periode Renstra Perangkat Daerah | BIDANG pada BAPPEDA sebagai Penanggung Jawab | Lokasi |
|-----------------|---|---|----------------------|---|--|----|--------|----|--------|-------------|--------|-------------|--------|---------------|--------|-------------|--------|---------------|--|--|---------------------------|
| | | | | | 2021 | | 2022 | | 2023 | | 2024 | | 2025 | | 2026 | | | | | | |
| | | | | | Target | Rp | Target | Rp | Target | Rp | Target | Rp | Target | Rp | Target | Rp | Target | Rp | | | |
| 3 | 4 | 5 | | 6 | 7 | 8 | 9 | 10 | 11 | 12 | 13 | 14 | 15 | 16 | 17 | 18 | 19 | 20 | 21 | 22 | |
| | Dokumen Perencanaan Pembangunan Perangkat Daerah Bidang SDA | dan Evaluasi dalam Penyusunan Renstra/Renja Bidang SDA | | | | | | | | | | | | | | | | | | | |
| 5.01.03.2.02.08 | Koordinasi Pelaksanaan Sinergitas dan Harmonisasi Perencanaan Pembangunan Daerah Bidang SDA | Jumlah Laporan Hasil Sinkronisasi Renstra/Renja dengan RKPD/RPJMD pada Bidang SDA | Laporan | | | | | | | | | | | | | | | | | Ekonomi | Kab. Jember |
| 5.01.03.2.03 | Koordinasi Perencanaan Bidang | Persentase keselarasan dokumen Renstra Mitra | | | | | | | 100% | 345.850.900 | 100% | 175.000.000 | 100% | 200.000.000,- | 100% | 250.000.000 | 100% | 250.000.000,- | | Bidang Infrastruktur | 4 Perangkat Daerah |





| Kode | Program , Kegiatan , Sub Kegiatan | Indikator Kinerja, Tujuan, Sasaran, Program (Outcome) Dan Kegiatan (Output) | SATUAN (Kepmen 5889) | Data Capaian Pada Tahun Awal Perencanaan (2020) | Target Kinerja Program Dari Kerangka Pendanaan | | | | | | | | | | | | | | Kondisi Kinerja Ada Akhir Periode Renstra Perangkat Daerah | BIDANG pada BAPPEDA sebagai Penanggung Jawab | Lokasi |
|------|-----------------------------------|--|----------------------|---|--|----|--------|----|--------|----|--------|-------|--------|----|--------|----|--------|----|--|--|---|
| | | | | | 2021 | | 2022 | | 2023 | | 2024 | | 2025 | | 2026 | | Target | Rp | | | |
| | | | | | Target | Rp | Target | Rp | Target | Rp | Target | Rp | Target | Rp | Target | Rp | | | | | |
| 3 | 4 | 5 | | 6 | 7 | 8 | 9 | 10 | 11 | 12 | 13 | 14 | 15 | 16 | 17 | 18 | 19 | 20 | 21 | 22 | |
| | Infrastruktur dan Kewilayahan | Bidang Infrastruktur dan Kewilayahan terhadap dokumen RPJMD | | | | | | | | | | | | | | | | | | dan Kewilayahan | ah Mitra Bidang Infrastruktur dan Kewilayahan |
| | | Persentase keselarasan dokumen Renja Mitra Bidang Infrastruktur dan Kewilayahan terhadap dokumen Renstra | | | | | | | 100 % | | | 100 % | | | | | | | 100 % | | Bidang Infrastruktur dan Kewilayahan |



| Kode | Program, Kegiatan, Sub Kegiatan | Indikator Kinerja, Tujuan, Sasaran, Program (Outcome) Dan Kegiatan (Output) | SATUAN (Kepmen 5889) | Data Capaian Pada Tahun Awal Perencanaan (2020) | Target Kinerja Program Dari Kerangka Pendanaan | | | | | | | | | | | | | | BIDANG pada BAPPED A sebagai Penanggung Jawab | Lokasi |
|-----------------|--|---|----------------------|---|--|----|--------|----|--------------------|-------------|--------------------|-------------|--------------------|-------------|--------------------|-------------|--|-------------|---|--|
| | | | | | 2021 | | 2022 | | 2023 | | 2024 | | 2025 | | 2026 | | Kondisi Kinerja Ada Akhir Periode Renstra Perangkat Daerah | | | |
| | | | | | Target | Rp | Target | Rp | Target | Rp | Target | Rp | Target | Rp | Target | Rp | Target | Rp | | |
| 3 | 4 | 5 | | 6 | 7 | 8 | 9 | 10 | 11 | 12 | 13 | 14 | 15 | 16 | 17 | 18 | 19 | 20 | 21 | 22 |
| 5.01.03.2.03.01 | Koordinasi Penyusunan Dokumen Perencanaan Pembangunan Daerah Bidang Infrastruktur yang Dikoordinir Penyusunannya (RPJPD, RPJMD dan RKPD) | Jumlah Dokumen Perencanaan Pembangunan Daerah Bidang Infrastruktur yang Dikoordinir Penyusunannya (RPJPD, RPJMD dan RKPD) | Dokumen | | | | | | 1 Dokumen | 200.000.000 | 1 Dokumen | 200.000.000 | 1 Dokumen | 200.000.000 | 1 Dokumen | 200.000.000 | 1 Dokumen | 200.000.000 | Bidang Infrastruktur dan Kewilayahan | 4 Perangat Daerah Mitra Bidang Infrastruktur dan Kewilayahan |
| 5.01.03.2.03.02 | Asistensi Penyusunan Dokumen Perencanaan Pembangunan Perangkat Daerah Bidang | Jumlah Perangkat Daerah yang Mendapatkan Asistensi dalam Penyusunan Renstra/Rencana Bidang Infrastruktur | Perangkat Daerah | | | | | | 4 Perangkat Daerah | 193.242.000 | 4 Perangkat Daerah | 193.242.000 | 4 Perangkat Daerah | 193.242.000 | 4 Perangkat Daerah | 193.242.000 | 4 Perangkat Daerah | 193.242.000 | Bidang Infrastruktur dan Kewilayahan | 4 Perangat Daerah Mitra Bidang Infrastruktur dan Kewilayahan |



| Kode | Program , Kegiatan , Sub Kegiatan | Indikator Kinerja, Tujuan, Sasaran, Program (Outcome) Dan Kegiatan (Output) | SATUAN (Kepmen 5889) | Data Capaian Pada Tahun Awal Perencanaan (2020) | Target Kinerja Program Dari Kerangka Pendanaan | | | | | | | | | | | | | | BIDANG pada BAPPED A sebagai Penanggung Jawab | Lokasi | |
|-----------------|--|--|----------------------|---|--|----|--------|----|--------------------|-------------|--------------------|-------------|--------------------|-------------|--------------------|-------------|--|-------------|---|--|-----------------------------|
| | | | | | 2021 | | 2022 | | 2023 | | 2024 | | 2025 | | 2026 | | Kondisi Kinerja Ada Akhir Periode Renstra Perangkat Daerah | | | | |
| | | | | | Target | Rp | Target | Rp | Target | Rp | Target | Rp | Target | Rp | Target | Rp | Target | Rp | | | Target |
| 3 | 4 | 5 | | 6 | 7 | 8 | 9 | 10 | 11 | 12 | 13 | 14 | 15 | 16 | 17 | 18 | 19 | 20 | 21 | 22 | |
| | Infrastruktur | | | | | | | | | | | | | | | | | | | | <i>ktur dan Kewilayahan</i> |
| 5.01.03.2.03.03 | Pelaksanaan Monitoring dan Evaluasi Penyusunan Dokumen Perencanaan Pembangunan Perangkat Daerah Bidang Infrastruktur | Jumlah Perangkat Daerah yang Mendapatkan Monitoring dan Evaluasi dalam Penyusunan Renstra/Rejensi Bidang Infrastruktur | Perangkat Daerah | | | | | | 4 Perangkat Daerah | 170.764.600 | 4 Perangkat Daerah | 170.764.600 | 4 Perangkat Daerah | 170.764.600 | 4 Perangkat Daerah | 170.764.600 | 4 Perangkat Daerah | 170.764.600 | Bidang Infrastruktur dan Kewilayahan | 4 Perangkat Daerah Mitra Bidang Infrastruktur dan Kewilayahan | |
| 5.01.03.2.03.04 | Koordinasi Pelaksanaan Sinergita | Jumlah Laporan Hasil Sinkronisasi Renstra/Re | Laporan | | | | | | 1 Laporan | 361.403.700 | 1 Laporan | 361.403.700 | 1 Laporan | 361.403.700 | 1 Laporan | 361.403.700 | 1 Laporan | 361.403.700 | Bidang Infrastruktur | 4 Perangkat Daerah | |



| Kode | Program , Kegiatan , Sub Kegiatan | Indikator Kinerja, Tujuan, Sasaran, Program (Outcome) Dan Kegiatan (Output) | SATUAN (Kepmen 5889) | Data Capaian Pada Tahun Awal Perencanaan (2020) | Target Kinerja Program Dari Kerangka Pendanaan | | | | | | | | | | | | | | BIDANG pada BAPPED A sebagai Penanggung Jawab | Lokasi | |
|-----------------|---|---|----------------------|---|--|----|--------|----|-----------|-------------|-----------|-------------|-----------|-------------|-----------|-------------|--|-------------|---|--------------------------------------|---|
| | | | | | 2021 | | 2022 | | 2023 | | 2024 | | 2025 | | 2026 | | Kondisi Kinerja Ada Akhir Periode Renstra Perangkat Daerah | | | | |
| | | | | | Target | Rp | Target | Rp | Target | Rp | Target | Rp | Target | Rp | Target | Rp | Target | Rp | | | Target |
| 3 | 4 | 5 | | 6 | 7 | 8 | 9 | 10 | 11 | 12 | 13 | 14 | 15 | 16 | 17 | 18 | 19 | 20 | 21 | 22 | |
| | s dan Harmonisasi Perencanaan Pembangunan Daerah Bidang Infrastruktur | nja dengan RKPD/RPJMD pada Bidang Infrastruktur | | | | | | | | | | | | | | | | | | dan Kewilayahan | ah Mitra Bidang Infrastruktur dan Kewilayahan |
| 5.01.03.2.03.05 | Koordinasi Penyusunan Dokumen Perencanaan Pembangunan Daerah Bidang Kewilayahan (RPJPD, RPJMD dan RKPd) | Jumlah Dokumen Perencanaan Pembangunan Daerah Bidang Kewilayahan yang Dikoordinir Penyusunannya (RPJPD, RPJMD dan RKPd) | Dokumen | | | | | | 1 Dokumen | 150.000.000 | 1 Dokumen | 150.000.000 | 1 Dokumen | 150.000.000 | 1 Dokumen | 150.000.000 | 1 Dokumen | 150.000.000 | 1 Dokumen | Bidang Infrastruktur dan Kewilayahan | 4 Perangat Daerah Mitra Bidang Infrastruktur dan Kewilayahan |



| Kode | Program, Kegiatan, Sub Kegiatan | Indikator Kinerja, Tujuan, Sasaran, Program (Outcome) Dan Kegiatan (Output) | SATUAN (Kepmen 5889) | Data Capaian Pada Tahun Awal Perencanaan (2020) | Target Kinerja Program Dari Kerangka Pendanaan | | | | | | | | | | | | | | BIDANG pada BAPPED A sebagai Penanggung Jawab | Lokasi |
|-----------------|--|--|----------------------|---|--|----|--------|----|--------------------|-------------|--------------------|-------------|--------------------|-------------|--------------------|-------------|--|-------------|---|--|
| | | | | | 2021 | | 2022 | | 2023 | | 2024 | | 2025 | | 2026 | | Kondisi Kinerja Ada Akhir Periode Renstra Perangkat Daerah | | | |
| | | | | | Target | Rp | Target | Rp | Target | Rp | Target | Rp | Target | Rp | Target | Rp | Target | Rp | | |
| 3 | 4 | 5 | | 6 | 7 | 8 | 9 | 10 | 11 | 12 | 13 | 14 | 15 | 16 | 17 | 18 | 19 | 20 | 21 | 22 |
| 5.01.03.2.03.06 | Asistensi Penyusunan Dokumen Perencanaan Pembangunan Perangkat Daerah Bidang Kewilayahan | Jumlah Perangkat Daerah yang Mendapatkan Asistensi dalam Penyusunan Renstra/Renja Bidang Kewilayahan | Perangkat Daerah | | | | | | 4 Perangkat Daerah | 175.000.000 | 4 Perangkat Daerah | 175.000.000 | 4 Perangkat Daerah | 175.000.000 | 4 Perangkat Daerah | 175.000.000 | 4 Perangkat Daerah | 175.000.000 | Bidang Infrastruktur dan Kewilayahan | 4 Perangkat Daerah Bidang Infrastruktur dan Kewilayahan |
| 5.01.03.2.03.07 | Pelaksanaan Monitoring dan Evaluasi Penyusunan Dokumen Perencanaan Pembangunan | Jumlah Perangkat Daerah yang Mendapatkan Monitoring dan Evaluasi dalam Penyusunan | Perangkat Daerah | | | | | | 4 Perangkat Daerah | 133.472.600 | 4 Perangkat Daerah | 133.472.600 | 4 Perangkat Daerah | 133.472.600 | 4 Perangkat Daerah | 133.472.600 | 4 Perangkat Daerah | 133.472.600 | Bidang Infrastruktur dan Kewilayahan | 4 Perangkat Daerah Bidang Infrastruktur dan Kewilayahan |



| Kode | Program , Kegiatan , Sub Kegiatan | Indikator Kinerja, Tujuan, Sasaran, Program (Outcome) Dan Kegiatan (Output) | SATUAN (Kepmen 5889) | Data Capaian Pada Tahun Awal Perencanaan (2020) | Target Kinerja Program Dari Kerangka Pendanaan | | | | | | | | | | | | | | Kondisi Kinerja Ada Akhir Periode Renstra Perangkat Daerah | BIDANG pada BAPPED A sebagai Penanggung Jawab | Lokasi |
|-------------------------|---|--|----------------------|---|--|----|--------|--------------|--------|-----------------|--------------|----|-----------------|--------------|--------|-----------------|--------------|----|--|---|--|
| | | | | | 2021 | | 2022 | | 2023 | | 2024 | | 2025 | | 2026 | | Target | Rp | | | |
| | | | | | Target | Rp | Target | Rp | Target | Rp | Target | Rp | Target | Rp | Target | Rp | | | | | |
| 3 | 4 | 5 | | 6 | 7 | 8 | 9 | 10 | 11 | 12 | 13 | 14 | 15 | 16 | 17 | 18 | 19 | 20 | 21 | 22 | |
| | Perangkat Daerah Bidang Kewilayahan | Renstra/Re-nja Bidang Kewilayahan | | | | | | | | | | | | | | | | | | | <i>ktur dan Kewilayahan</i> |
| 5.01. 03.2. 03.08 | Koordinasi Pelaksanaan Sinergitas dan Harmonisasi Perencanaan Pembangunan Daerah Bidang Kewilayahan | Jumlah Laporan Hasil Sinkronisasi Renstra/Re-nja dengan RKPD/RPJMD pada Bidang Kewilayahan | Laporan | | | | | 1 Laporan | | 248.12 2.800 | 1 Laporan | | 248.12 2.800 | 1 Laporan | | 248.12 2.800 | 1 Laporan | | 248.12 2.800 | | Bidang Infrastruktur dan Kewilayahan <i>4 Perangkat Daerah Mitra Bidang Infrastruktur dan Kewilayahan</i> |

| Kode | Program , Kegiatan , Sub Kegiatan | Indikator Kinerja, Tujuan, Sasaran, Program (Outcome) Dan Kegiatan (Output) | SATUAN (Kepmen 5889) | Data Capaian Pada Tahun Awal Perencanaan (2020) | Target Kinerja Program Dari Kerangka Pendanaan | | | | | | | | | | | | | | Kondisi Kinerja Ada Akhir Periode Renstra Perangkat Daerah | BIDANG pada BAPPED A sebagai Penanggung Jawab | Lokasi |
|--------------|--|--|----------------------|---|--|----|--------|------|--------|----------------|--------|----------------|--------|----------------|--------|----------------|--------|----------------|--|---|--------|
| | | | | | 2021 | | 2022 | | 2023 | | 2024 | | 2025 | | 2026 | | | | | | |
| | | | | | Target | Rp | Target | Rp | Target | Rp | Target | Rp | Target | Rp | Target | Rp | Target | Rp | | | |
| 3 | 4 | 5 | | 6 | 7 | 8 | 9 | 10 | 11 | 12 | 13 | 14 | 15 | 16 | 17 | 18 | 19 | 20 | 21 | 22 | |
| | | Indeks Inovasi Daerah | | | | | | | | | | | | | | | | | | | |
| 5.05.02 | PROGRAM PENELITIAN DAN PENGEMBANGAN DAERAH | Rencana penelitian yang terealisasi | | | 100 | | 100 | | 100 | 12.830.000.000 | 100 | 14.051.500.000 | 100 | 14.754.075.000 | 100 | 15.491.778.750 | 100 | 15.491.778.750 | | Bappeda Kabupaten Jember | |
| 5.05.02.2.01 | Penelitian dan Pengembangan Bidang Penyelenggaraan Pemerintahan dan Pengkajian Peraturan | Persentase Hasil Penelitian dan Pengembangan Bidang Penyelenggaraan Pemerintahan dan Pengkajian Peraturan yang ditindaklanjuti | | | | | | 100% | 100% | 280.000.000 | 100% | 294.000.000 | 100% | 308.700.000 | 100% | 324.135.000 | 100% | 324.135.000 | | | |



| Kode | Program , Kegiatan , Sub Kegiatan | Indikator Kinerja, Tujuan, Sasaran, Program (Outcome) Dan Kegiatan (Output) | SATUAN (Kepmen 5889) | Data Capaian Pada Tahun Awal Perencanaan (2020) | Target Kinerja Program Dari Kerangka Pendanaan | | | | | | | | | | | | | | Kondisi Kinerja Ada Akhir Periode Renstra Perangkat Daerah | BIDANG pada BAPPEDA sebagai Penanggung Jawab | Lokasi |
|-----------------|--|---|----------------------|---|--|----|--------|----|--------|----|--------|----|--------|----|--------|----|--------|----|--|--|--------|
| | | | | | 2021 | | 2022 | | 2023 | | 2024 | | 2025 | | 2026 | | | | | | |
| | | | | | Target | Rp | Target | Rp | Target | Rp | Target | Rp | Target | Rp | Target | Rp | Target | Rp | | | |
| 3 | 4 | 5 | | 6 | 7 | 8 | 9 | 10 | 11 | 12 | 13 | 14 | 15 | 16 | 17 | 18 | 19 | 20 | 21 | 22 | |
| 5.05.02.2.01.01 | Fasilitasi, Pelaksanaan dan Evaluasi Penelitian dan Pengembangan Bidang Penyelenggaraan Otonomi Daerah | Jumlah Laporan Hasil Pelaksanaan Fasilitasi, Pelaksanaan dan Evaluasi Penelitian dan Pengembangan Bidang Penyelenggaraan Otonomi Daerah | Laporan | | | | | | | | | | | | | | | | | | |
| 5.05.02.2.01.02 | Fasilitasi, Pelaksanaan dan Evaluasi Penelitian dan Pengembangan Pemerintah Umum | Jumlah Laporan Hasil Pelaksanaan Fasilitasi, Pelaksanaan dan Evaluasi Penelitian dan Pengembangan Bidang | Laporan | | | | | | | | | | | | | | | | | | |





| Kode | Program , Kegiatan , Sub Kegiatan | Indikator Kinerja, Tujuan, Sasaran, Program (Outcome) Dan Kegiatan (Output) | SATUAN (Kepmen 5889) | Data Capaian Pada Tahun Awal Perencanaan (2020) | Target Kinerja Program Dari Kerangka Pendanaan | | | | | | | | | | | | | | Kondisi Kinerja Ada Akhir Periode Renstra Perangkat Daerah | BIDANG pada BAPPEDA sebagai Penanggung Jawab | Lokasi |
|-----------------|---|--|----------------------|---|--|----|--------|----|--------|----|--------|----|--------|----|--------|----|--------|----|--|--|--------|
| | | | | | 2021 | | 2022 | | 2023 | | 2024 | | 2025 | | 2026 | | | | | | |
| | | | | | Target | Rp | Target | Rp | Target | Rp | Target | Rp | Target | Rp | Target | Rp | Target | Rp | | | |
| 3 | 4 | 5 | | 6 | 7 | 8 | 9 | 10 | 11 | 12 | 13 | 14 | 15 | 16 | 17 | 18 | 19 | 20 | 21 | 22 | |
| | | Pemerintahan Umum | | | | | | | | | | | | | | | | | | | |
| 5.05.02.2.01.03 | Fasilitasi, Pelaksanaan dan Evaluasi Penelitian dan Pengembangan Bidang Kelembagaan dan Ketatalaksanaan | Jumlah Laporan Hasil Pelaksanaan Fasilitasi, Pelaksanaan dan Evaluasi Penelitian dan Pengembangan Bidang Kelembagaan dan Ketatalaksanaan | Laporan | | | | | | | | | | | | | | | | | | |
| 5.05.02.2.01.04 | Fasilitasi, Pelaksanaan dan Evaluasi Penelitian dan Pengembangan Bidang Aparatur dan | Jumlah Laporan Pelaksanaan Fasilitasi, Pelaksanaan dan Evaluasi Penelitian dan Pengembangan Bidang | Laporan | | | | | | | | | | | | | | | | | | |

| Kode | Program , Kegiatan , Sub Kegiatan | Indikator Kinerja, Tujuan, Sasaran, Program (Outcome) Dan Kegiatan (Output) | SATUAN (Kepmen 5889) | Data Capaian Pada Tahun Awal Perencanaan (2020) | Target Kinerja Program Dari Kerangka Pendanaan | | | | | | | | | | | | | | Kondisi Kinerja Ada Akhir Periode Renstra Perangkat Daerah | BIDANG pada BAPPEDA sebagai Penanggung Jawab | Lokasi |
|-----------------|---|--|----------------------|---|--|----|--------|----|--------|----|--------|----|--------|----|--------|----|--------|----|--|--|--------|
| | | | | | 2021 | | 2022 | | 2023 | | 2024 | | 2025 | | 2026 | | | | | | |
| | | | | | Target | Rp | Target | Rp | Target | Rp | Target | Rp | Target | Rp | Target | Rp | Target | Rp | | | |
| 3 | 4 | 5 | | 6 | 7 | 8 | 9 | 10 | 11 | 12 | 13 | 14 | 15 | 16 | 17 | 18 | 19 | 20 | 21 | 22 | |
| | Reformasi Birokrasi | Aparatur dan Reformasi Birokrasi | | | | | | | | | | | | | | | | | | | |
| 5.05.02.2.01.05 | Fasilitasi, Pelaksanaan dan Evaluasi Penelitian dan Pengembangan Bidang Keuangan dan Aset Daerah, Reformasi Birokrasi | Jumlah Laporan Hasil Pelaksanaan Fasilitasi, Pelaksanaan dan Evaluasi Penelitian dan Pengembangan Bidang Keuangan dan Aset Daerah, Reformasi Birokrasi | Laporan | | | | | | | | | | | | | | | | | | |
| 5.05.02.2.01.06 | Fasilitasi, Pelaksanaan dan Evaluasi Penelitian dan Pengembangan | Jumlah Laporan Hasil Pelaksanaan Fasilitasi, Pelaksanaan dan Evaluasi | Laporan | | | | | | | | | | | | | | | | | | |



| Kode | Program , Kegiatan , Sub Kegiatan | Indikator Kinerja, Tujuan, Sasaran, Program (Outcome) Dan Kegiatan (Output) | SATUAN (Kepmen 5889) | Data Capaian Pada Tahun Awal Perencanaan (2020) | Target Kinerja Program Dari Kerangka Pendanaan | | | | | | | | | | | | | | Kondisi Kinerja Ada Akhir Periode Renstra Perangkat Daerah | BIDANG pada BAPPEDA sebagai Penanggung Jawab | Lokasi |
|-----------------|---|--|----------------------|---|--|----|--------|----|--------|----|--------|----|--------|----|--------|----|--------|----|--|--|--------|
| | | | | | 2021 | | 2022 | | 2023 | | 2024 | | 2025 | | 2026 | | | | | | |
| | | | | | Target | Rp | Target | Rp | Target | Rp | Target | Rp | Target | Rp | Target | Rp | Target | Rp | | | |
| 3 | 4 | 5 | | 6 | 7 | 8 | 9 | 10 | 11 | 12 | 13 | 14 | 15 | 16 | 17 | 18 | 19 | 20 | 21 | 22 | |
| | Bidang Ketertiban dan Ketentraman Umum dan Perlindungan Masyarakat | Penelitian dan Pengembangan Bidang Ketertiban dan Ketentraman Umum dan Perlindungan Masyarakat | | | | | | | | | | | | | | | | | | | |
| 5.05.02.2.01.07 | Fasilitasi, Pelaksanaan dan Evaluasi Penelitian dan Pengembangan Bidang Penataan Kelembagaan Desa | Jumlah Laporan Hasil Pelaksanaan Fasilitasi, Pelaksanaan dan Evaluasi Penelitian dan Pengembangan Bidang Penataan Kelembagaan Desa | Laporan | | | | | | | | | | | | | | | | | | |





| Kode | Program , Kegiatan , Sub Kegiatan | Indikator Kinerja, Tujuan, Sasaran, Program (Outcome) Dan Kegiatan (Output) | SATUAN (Kepmen 5889) | Data Capaian Pada Tahun Awal Perencanaan (2020) | Target Kinerja Program Dari Kerangka Pendanaan | | | | | | | | | | | | | | Kondisi Kinerja Ada Akhir Periode Renstra Perangkat Daerah | BIDANG pada BAPPEDA sebagai Penanggung Jawab | Lokasi |
|-----------------|--|---|----------------------|---|--|----|--------|----|--------|----|--------|----|--------|----|--------|----|--------|----|--|--|--------|
| | | | | | 2021 | | 2022 | | 2023 | | 2024 | | 2025 | | 2026 | | | | | | |
| | | | | | Target | Rp | Target | Rp | Target | Rp | Target | Rp | Target | Rp | Target | Rp | Target | Rp | | | |
| 3 | 4 | 5 | | 6 | 7 | 8 | 9 | 10 | 11 | 12 | 13 | 14 | 15 | 16 | 17 | 18 | 19 | 20 | 21 | 22 | |
| 5.05.02.2.01.08 | Fasilitasi, Pelaksanaan dan Evaluasi Penelitian dan Pengembangan Bidang Ketatalaksanaan Desa | Jumlah Laporan Hasil Pelaksanaan Fasilitasi, Pelaksanaan dan Evaluasi Penelitian dan Pengembangan Bidang Ketatalaksanaan Desa | Laporan | | | | | | | | | | | | | | | | | | |
| 5.05.02.2.01.09 | Fasilitasi, Pelaksanaan dan Evaluasi Penelitian dan Pengembangan Bidang Aparatur Desa | Jumlah laporan Hasil Pelaksanaan Fasilitasi, Pelaksanaan dan Evaluasi Penelitian dan Pengembangan Bidang Aparatur Desa | Laporan | | | | | | | | | | | | | | | | | | |

| Kode | Program , Kegiatan , Sub Kegiatan | Indikator Kinerja, Tujuan, Sasaran, Program (Outcome) Dan Kegiatan (Output) | SATUAN (Kepmen 5889) | Data Capaian Pada Tahun Awal Perencanaan (2020) | Target Kinerja Program Dari Kerangka Pendanaan | | | | | | | | | | | | | | Kondisi Kinerja Ada Akhir Periode Renstra Perangkat Daerah | BIDANG pada BAPPEDA sebagai Penanggung Jawab | Lokasi |
|-----------------|--|---|----------------------|---|--|----|--------|----|--------|----|--------|----|--------|----|--------|----|--------|----|--|--|--------|
| | | | | | 2021 | | 2022 | | 2023 | | 2024 | | 2025 | | 2026 | | | | | | |
| | | | | | Target | Rp | Target | Rp | Target | Rp | Target | Rp | Target | Rp | Target | Rp | Target | Rp | | | |
| 3 | 4 | 5 | | 6 | 7 | 8 | 9 | 10 | 11 | 12 | 13 | 14 | 15 | 16 | 17 | 18 | 19 | 20 | 21 | 22 | |
| 5.05.02.2.01.10 | Fasilitasi, Pelaksanaan dan Evaluasi Penelitian dan Pengembangan Bidang Keuangan dan Aset Desa | Jumlah Laporan Hasil Pelaksanaan Fasilitasi, Pelaksanaan dan Evaluasi Penelitian dan Pengembangan Bidang Keuangan dan Aset Desa | Laporan | | | | | | | | | | | | | | | | | | |
| 5.05.02.2.01.11 | Fasilitasi, Pelaksanaan dan Evaluasi Penelitian dan Pengembangan Bidang Badan Usaha Milik Desa | Jumlah Laporan Hasil Pelaksanaan Fasilitasi, Pelaksanaan dan Evaluasi Penelitian dan Pengembangan Bidang Badan | Laporan | | | | | | | | | | | | | | | | | | |





| Kode | Program , Kegiatan , Sub Kegiatan | Indikator Kinerja, Tujuan, Sasaran, Program (Outcome) Dan Kegiatan (Output) | SATUAN (Kepmen 5889) | Data Capaian Pada Tahun Awal Perencanaan (2020) | Target Kinerja Program Dari Kerangka Pendanaan | | | | | | | | | | | | | | Kondisi Kinerja Ada Akhir Periode Renstra Perangkat Daerah | BIDANG pada BAPPEDA sebagai Penganggung Jawab | Lokasi |
|-----------------|--|--|----------------------|---|--|----|--------|----|--------|-------------|--------|-------------|--------|-------------|--------|-------------|--------|-------------|--|---|--------|
| | | | | | 2021 | | 2022 | | 2023 | | 2024 | | 2025 | | 2026 | | Target | Rp | | | |
| | | | | | Target | Rp | Target | Rp | Target | Rp | Target | Rp | Target | Rp | Target | Rp | | | | | |
| 3 | 4 | 5 | | 6 | 7 | 8 | 9 | 10 | 11 | 12 | 13 | 14 | 15 | 16 | 17 | 18 | 19 | 20 | 21 | 22 | |
| | | Usaha Milik Desa | | | | | | | | | | | | | | | | | | | |
| 5.05.2.2.01.12 | Pengelolaan Data Kelitbang dan Peraturan | Jumlah Data Kelitbang dan Peraturan yang Terkelola dengan Baik | Laporan | | | | | | 2 | 280.000.000 | 2 | 294.000.000 | 2 | 308.700.000 | 2 | 324.135.000 | 8 | 324.135.000 | | Litbang, Evt dan Progs | |
| 5.05.02.2.01.13 | Perumusan Rekomendasi Atas Rencana Penetapan Peraturan Baru dan/atau Evaluasi terhadap Pelaksanaan Peraturan | Jumlah Rekomendasi atas Rencana Penetapan Peraturan Baru dan/atau Evaluasi Terhadap Pelaksanaan Peraturan yang Diterbitkan | Rekomendasi | | | | | | | | | | | | | | | | | | |

| Kode | Program , Kegiatan , Sub Kegiatan | Indikator Kinerja, Tujuan, Sasaran, Program (Outcome) Dan Kegiatan (Output) | SATUAN (Kepmen 5889) | Data Capaian Pada Tahun Awal Perencanaan (2020) | Target Kinerja Program Dari Kerangka Pendanaan | | | | | | | | | | | | | | Kondisi Kinerja Ada Akhir Periode Renstra Perangkat Daerah | BIDANG pada BAPPEDA sebagai Penanggung Jawab | Lokasi |
|-----------------|---|---|----------------------|---|--|----|--------|----|--------|----|--------|----|--------|----|--------|----|--------|----|--|--|--------|
| | | | | | 2021 | | 2022 | | 2023 | | 2024 | | 2025 | | 2026 | | | | | | |
| | | | | | Target | Rp | Target | Rp | Target | Rp | Target | Rp | Target | Rp | Target | Rp | Target | Rp | | | |
| 3 | 4 | 5 | | 6 | 7 | 8 | 9 | 10 | 11 | 12 | 13 | 14 | 15 | 16 | 17 | 18 | 19 | 20 | 21 | 22 | |
| 5.05.02.2.01.14 | Fasilitasi dan Evaluasi Pelaksanaan Kegiatan Data dan Pengkajian Peraturan | Jumlah Laporan Hasil Pelaksanaan Fasilitasi dan Evaluasi Pelaksanaan Kegiatan Data dan Pengkajian Peraturan | Laporan | | | | | | | | | | | | | | | | | | |
| 5.05.02.2.01.15 | Fasilitasi Pemberian Rekomendasi Penelitian bagi Warga Negara Asing untuk Diterbitkannya Izin Penelitian oleh Instansi yang | Jumlah Laporan Hasil Pelaksanaan Fasilitasi Pemberian Rekomendasi Penelitian bagi Warga Negara Asing untuk Diterbitkannya Izin Penelitian oleh Instansi | Laporan | | | | | | | | | | | | | | | | | | |



| Kode | Program , Kegiatan , Sub Kegiatan | Indikator Kinerja, Tujuan, Sasaran, Program (Outcome) Dan Kegiatan (Output) | SATUAN (Kepmen 5889) | Data Capaian Pada Tahun Awal Perencanaan (2020) | Target Kinerja Program Dari Kerangka Pendanaan | | | | | | | | | | | | | | Kondisi Kinerja Ada Akhir Periode Renstra Perangkat Daerah | BIDANG pada BAPPEDA sebagai Penanggung Jawab | Lokasi |
|-----------------|--|--|----------------------|---|--|----|--------|----|--------|---------------|--------|---------------|--------|---------------|--------|---------------|--------|---------------|--|--|--------|
| | | | | | 2021 | | 2022 | | 2023 | | 2024 | | 2025 | | 2026 | | | | | | |
| | | | | | Target | Rp | Target | Rp | Target | Rp | Target | Rp | Target | Rp | Target | Rp | Target | Rp | | | |
| 3 | 4 | 5 | | 6 | 7 | 8 | 9 | 10 | 11 | 12 | 13 | 14 | 15 | 16 | 17 | 18 | 19 | 20 | 21 | 22 | |
| | Berwening | yang Berwening | | | | | | | | | | | | | | | | | | | |
| 5.05.02.2.02 | Penelitian dan Pengembangan Bidang Sosial dan Kependudukan | Persentase Penelitian dan Pengembangan Bidang Sosial dan Kependudukan yang ditindaklanjuti | | | | | | | 100 % | 2.100.000.000 | 100 % | 2.205.000.000 | 100 % | 2.315.250.000 | 100 % | 2.431.012.500 | 100 % | 2.431.012.500 | | | |
| 5.05.02.2.02.01 | Penelitian dan Pengembangan Bidang Aspek-Aspek Sosial | Jumlah Dokumen Hasil Penelitian dan Pengembangan Bidang Aspek-Aspek Sosial | Dokumen | | 100 % | | | | | | | | | | | | | | | | |
| 5.05.02.2.02.02 | Penelitian dan Pengembangan Pemberd | Jumlah Dokumen Hasil Penelitian dan | Dokumen | | 100 % | | | | | | | | | | | | | | | | |



| Kode | Program , Kegiatan , Sub Kegiatan | Indikator Kinerja, Tujuan, Sasaran, Program (Outcome) Dan Kegiatan (Output) | SATUAN (Kepmen 5889) | Data Capaian Pada Tahun Awal Perencanaan (2020) | Target Kinerja Program Dari Kerangka Pendanaan | | | | | | | | | | | | | | Kondisi Kinerja Ada Akhir Periode Renstra Perangkat Daerah | BIDANG pada BAPPEDA sebagai Penanggung Jawab | Lokasi |
|-----------------|---|---|----------------------|---|--|----|--------|----|--------|----|--------|----|--------|----|--------|----|--------|----|--|--|--------|
| | | | | | 2021 | | 2022 | | 2023 | | 2024 | | 2025 | | 2026 | | | | | | |
| | | | | | Target | Rp | Target | Rp | Target | Rp | Target | Rp | Target | Rp | Target | Rp | Target | Rp | | | |
| 3 | 4 | 5 | | 6 | 7 | 8 | 9 | 10 | 11 | 12 | 13 | 14 | 15 | 16 | 17 | 18 | 19 | 20 | 21 | 22 | |
| | ayaan Perempuan dan Perlindungan Anak | Pengembangan Pemberdayaan Perempuan dan Perlindungan Anak | | | | | | | | | | | | | | | | | | | |
| 5.05.02.2.02.03 | Penelitian dan Pengembangan Pendidikan dan Kebudayaan | Jumlah Dokumen Hasil Penelitian dan Pengembangan Pendidikan dan Kebudayaan | Dokumen | | 100% | | | | | | | | | | | | | | | | |
| 5.05.02.2.02.04 | Penelitian dan Pengembangan Kepemudaan dan Olahraga | Jumlah Dokumen Hasil Penelitian dan Pengembangan Kepemudaan dan Olahraga | Dokumen | | 100% | | | | | | | | | | | | | | | | |



| Kode | Program, Kegiatan, Sub Kegiatan | Indikator Kinerja, Tujuan, Sasaran, Program (Outcome) Dan Kegiatan (Output) | SATUAN (Kepmen 5889) | Data Capaian Pada Tahun Awal Perencanaan (2020) | Target Kinerja Program Dari Kerangka Pendanaan | | | | | | | | | | | | | | Kondisi Kinerja Ada Akhir Periode Renstra Perangkat Daerah | BIDANG pada BAPPEDA sebagai Penanggung Jawab | Lokasi |
|-----------------|--|---|----------------------|---|--|----|--------|----|--------|-------------|--------|-------------|--------|-------------|--------|-------------|--------|-------------|--|--|--------|
| | | | | | 2021 | | 2022 | | 2023 | | 2024 | | 2025 | | 2026 | | Target | Rp | | | |
| | | | | | Target | Rp | Target | Rp | Target | Rp | Target | Rp | Target | Rp | Target | Rp | | | | | |
| 7 | 8 | 9 | 10 | 11 | 12 | 13 | 14 | 15 | 16 | 17 | 18 | 19 | 20 | 21 | 22 | | | | | | |
| 5.05.02.2.02.05 | Penelitian dan Pengembangan Pariwisata | Jumlah Dokumen Hasil Penelitian dan Pengembangan Pariwisata | Dokumen | | 100% | | | | 3 | 600.000.000 | 3 | 630.000.000 | 3 | 661.500.000 | 3 | 694.575.000 | 12 | 694.575.000 | Litbang, Evbang dan ProSDGs | | |
| 5.05.02.2.02.06 | Penelitian dan Pengembangan Kesehatan | Jumlah Dokumen Hasil Penelitian dan Pengembangan Kesehatan | Dokumen | | 100% | | | | | | | | | | | | | | | | |
| 5.05.02.2.02.07 | Penelitian dan Pengembangan Pengendalian Penduduk dan Keluarga Berencana | Jumlah Dokumen Hasil Penelitian dan Pengembangan Pengendalian Penduduk dan | Dokumen | | 100% | | | | | | | | | | | | | | | | |



| Kode | Program , Kegiatan , Sub Kegiatan | Indikator Kinerja, Tujuan, Sasaran, Program (Outcome) Dan Kegiatan (Output) | SATUAN (Kepmen 5889) | Data Capaian Pada Tahun Awal Perencanaan (2020) | Target Kinerja Program Dari Kerangka Pendanaan | | | | | | | | | | | | | | Kondisi Kinerja Ada Akhir Periode Renstra Perangkat Daerah | BIDANG pada BAPPEDA sebagai Penanggung Jawab | Lokasi |
|-----------------|--|---|----------------------|---|--|----|--------|----|---------------|----|---------------|----|---------------|----|---------------|----|---------------|----|--|--|--------|
| | | | | | 2021 | | 2022 | | 2023 | | 2024 | | 2025 | | 2026 | | | | | | |
| | | | | | Target | Rp | Target | Rp | Target | Rp | Target | Rp | Target | Rp | Target | Rp | Target | Rp | | | |
| 3 | 4 | 5 | | 6 | 7 | 8 | 9 | 10 | 11 | 12 | 13 | 14 | 15 | 16 | 17 | 18 | 19 | 20 | 21 | 22 | |
| | | Keluarga Berencana | | | | | | | | | | | | | | | | | | | |
| 5.05.02.2.02.08 | Penelitian dan Pengembangan Administrasi Kependudukan dan Pencatatan Sipil | Jumlah Dokumen Hasil Penelitian dan Pengembangan Administrasi Kependudukan dan Pencatatan Sipil | Dokumen | | 10 | | | | | | | | | | | | | | | | |
| 5.05.02.2.02.09 | Penelitian dan Pengembangan Tenaga Kerja | Jumlah Dokumen Hasil Penelitian dan Pengembangan Tenaga Kerja | Dokumen | | 10 | | | | | | | | | | | | | | | | |
| 5.05.02.2.02.10 | Penelitian dan Pengembangan Partisipasi | Jumlah Dokumen Hasil Penelitian dan Pengembangan | Dokumen | | 10 | | | 8 | 1.500.000.000 | 9 | 1.575.000.000 | 9 | 1.653.750.000 | 9 | 1.736.437.500 | 35 | 1.736.437.500 | | | Litbang, Evbang dan | |



| Kode | Program , Kegiatan , Sub Kegiatan | Indikator Kinerja, Tujuan, Sasaran, Program (Outcome) Dan Kegiatan (Output) | SATUAN (Kepmen 5889) | Data Capaian Pada Tahun Awal Perencanaan (2020) | Target Kinerja Program Dari Kerangka Pendanaan | | | | | | | | | | | | | | Kondisi Kinerja Ada Akhir Periode Renstra Perangkat Daerah | BIDANG pada BAPPEDA sebagai Penanggung Jawab | Lokasi |
|-----------------|--|---|----------------------|---|--|----|--------|----|--------|----------------|--------|----------------|--------|----------------|--------|----------------|--------|----------------|--|--|--------|
| | | | | | 2021 | | 2022 | | 2023 | | 2024 | | 2025 | | 2026 | | | | | | |
| | | | | | Target | Rp | Target | Rp | Target | Rp | Target | Rp | Target | Rp | Target | Rp | Target | Rp | | | |
| 3 | 4 | 5 | | 6 | 7 | 8 | 9 | 10 | 11 | 12 | 13 | 14 | 15 | 16 | 17 | 18 | 19 | 20 | 21 | 22 | |
| | Masyarakat | Partisipasi Masyarakat | | | | | | | | | | | | | | | | | | Progs | |
| 5.05.02.2.02.11 | Penelitian dan Pengembangan Transmigrasi | Jumlah Dokumen Hasil Penelitian dan Pengembangan Transmigrasi | Dokumen | | 100% | | | | | | | | | | | | | | | | |
| 5.05.02.2.03 | Penelitian dan Pengembangan Bidang Ekonomi dan Pembangunan | Persentase Penelitian dan Pengembangan Bidang Ekonomi dan Pembangunan yang ditindaklanjuti | | | | | | | 100% | 10.450.000.000 | 100% | 11.552.500.000 | 100% | 12.130.125.000 | 100% | 12.736.631.250 | 100% | 12.736.631.250 | | | |
| 5.05.02.2.03.01 | Penelitian dan Pengembangan | Jumlah Dokumen Hasil Penelitian | Dokumen | | 100% | | | | | | | | | | | | | | | | |



| Kode | Program , Kegiatan , Sub Kegiatan | Indikator Kinerja, Tujuan, Sasaran, Program (Outcome) Dan Kegiatan (Output) | SATUAN (Kepmen 5889) | Data Capaian Pada Tahun Awal Perencanaan (2020) | Target Kinerja Program Dari Kerangka Pendanaan | | | | | | | | | | | | | | Kondisi Kinerja Ada Akhir Periode Renstra Perangkat Daerah | BIDANG pada BAPPEDA sebagai Penanggung Jawab | Lokasi |
|-----------------|---|--|----------------------|---|--|----|--------|----|--------|-------------|--------|-------------|--------|-------------|--------|-------------|--------|-------------|--|--|--------|
| | | | | | 2021 | | 2022 | | 2023 | | 2024 | | 2025 | | 2026 | | Target | Rp | | | |
| | | | | | Target | Rp | Target | Rp | Target | Rp | Target | Rp | Target | Rp | Target | Rp | | | | | |
| 3 | 4 | 5 | | 6 | 7 | 8 | 9 | 10 | 11 | 12 | 13 | 14 | 15 | 16 | 17 | 18 | 19 | 20 | 21 | 22 | |
| | Koperasi, Usaha Kecil dan Menengah | dan Pengembangan Koperasi, Usaha Kecil dan Menengah | | | | | | | | | | | | | | | | | | | |
| 5.05.02.2.03.02 | Penelitian dan Pengembangan Perindustrian dan Perdagangan | Jumlah Dokumen Hasil Penelitian dan Pengembangan Perindustrian dan Perdagangan | Dokumen | | 100% | | | | 3 | 750.000.000 | 3 | 787.500.000 | 3 | 826.875.000 | 3 | 868.218.750 | 12 | 868.218.750 | | Litbang, Evbang dan Progsdgs | |
| 5.05.02.2.03.03 | Penelitian dan Pengembangan Badan Usaha Milik Daerah | Jumlah Dokumen Hasil Penelitian dan Pengembangan Badan Usaha Milik Daerah | Dokumen | | 100% | | | | 3 | 600.000.000 | 3 | 630.000.000 | 3 | 661.500.000 | 3 | 694.575.000 | 12 | 694.575.000 | | Litbang, Evbang dan Progsdgs | |



| Kode | Program , Kegiatan , Sub Kegiatan | Indikator Kinerja, Tujuan, Sasaran, Program (Outcome) Dan Kegiatan (Output) | SATUAN (Kepmen 5889) | Data Capaian Pada Tahun Awal Perencanaan (2020) | Target Kinerja Program Dari Kerangka Pendanaan | | | | | | | | | | | | | | Kondisi Kinerja Ada Akhir Periode Renstra Perangkat Daerah | BIDANG pada BAPPEDA sebagai Penanggung Jawab | Lokasi |
|-----------------|---|---|----------------------|---|--|----|--------|----|--------|---------------|--------|---------------|--------|---------------|--------|---------------|--------|---------------|--|--|--------|
| | | | | | 2021 | | 2022 | | 2023 | | 2024 | | 2025 | | 2026 | | Target | Rp | | | |
| | | | | | Target | Rp | Target | Rp | Target | Rp | Target | Rp | Target | Rp | Target | Rp | | | | | |
| 7 | 8 | 9 | 10 | 11 | 12 | 13 | 14 | 15 | 16 | 17 | 18 | 19 | 20 | 21 | 22 | | | | | | |
| 5.05.02.2.03.04 | Penelitian dan Pengembangan Pertanian , Perkebunan dan Pangan | Jumlah Dokumen Hasil Penelitian dan Pengembangan Pertanian, Perkebunan dan Pangan | Dokumen | | 100% | | | | 6 | 1.800.000.000 | 4 | 1.890.000.000 | 4 | 1.984.500.000 | 4 | 2.083.725.000 | 16 | 2.083.725.000 | Litbang, Evt dan Program SDG's | | |
| 5.05.02.2.03.05 | Penelitian dan Pengembangan Kelautan dan Perikanan | Jumlah Dokumen Hasil Penelitian dan Pengembangan Kelautan dan Perikanan | Dokumen | | 100% | | | | 4 | 800.000.000 | 4 | 840.000.000 | 4 | 882.000.000 | 4 | 926.100.000 | 16 | 926.100.000 | Litbang, Evt dan Program SDG's | | |
| 5.05.02.2.03.06 | Penelitian dan Pengembangan Energi dan Sumber Daya Mineral | Jumlah Dokumen Hasil Penelitian dan Pengembangan Energi dan Sumber | Dokumen | | 100% | | | | | | | | | | | | | | | | |



| Kode | Program, Kegiatan, Sub Kegiatan | Indikator Kinerja, Tujuan, Sasaran, Program (Outcome) Dan Kegiatan (Output) | SATUAN (Kepmen 5889) | Data Capaian Pada Tahun Awal Perencanaan (2020) | Target Kinerja Program Dari Kerangka Pendanaan | | | | | | | | | | | | | | Kondisi Kinerja Ada Akhir Periode Renstra Perangkat Daerah | BIDANG pada BAPPEDA sebagai Penanggung Jawab | Lokasi |
|-----------------|--|---|----------------------|---|--|----|--------|----|--------|---------------|--------|---------------|--------|---------------|--------|---------------|--------|---------------|--|--|--------|
| | | | | | 2021 | | 2022 | | 2023 | | 2024 | | 2025 | | 2026 | | | | | | |
| | | | | | Target | Rp | Target | Rp | Target | Rp | Target | Rp | Target | Rp | Target | Rp | Target | Rp | | | |
| 3 | 4 | 5 | | 6 | 7 | 8 | 9 | 10 | 11 | 12 | 13 | 14 | 15 | 16 | 17 | 18 | 19 | 20 | 21 | 22 | |
| | | Daya Mineral | | | | | | | | | | | | | | | | | | | |
| 5.05.02.2.03.07 | Penelitian dan Pengembangan Lingkungan Hidup | Jumlah Dokumen Hasil Penelitian dan Pengembangan Lingkungan Hidup | Dokumen | | 100% | | | | 3 | 2.600.000.000 | 5 | 2.730.000.000 | 5 | 2.866.500.000 | 5 | 3.009.825.000 | 18 | 3.009.825.000 | Litbang, Evt dan Program SDGs | | |
| 5.05.02.2.03.08 | Penelitian dan Pengembangan Kehutanan | Jumlah Dokumen Hasil Penelitian dan Pengembangan Kehutanan | Dokumen | | 100% | | | | | | | | | | | | | | | | |
| 5.05.02.2.03.09 | Penelitian dan Pengembangan Pekerjaan Umum | Jumlah Dokumen Hasil Penelitian dan Pengembangan | Dokumen | | 100% | | | | 5 | 1.500.000.000 | 5 | 1.575.000.000 | 5 | 1.653.750.000 | 5 | 1.736.437.500 | 20 | 1.736.437.500 | Litbang, Evt dan Program | | |



| Kode | Program, Kegiatan, Sub Kegiatan | Indikator Kinerja, Tujuan, Sasaran, Program (Outcome) Dan Kegiatan (Output) | SATUAN (Kepmen 5889) | Data Capaian Pada Tahun Awal Perencanaan (2020) | Target Kinerja Program Dari Kerangka Pendanaan | | | | | | | | | | | | | | Kondisi Kinerja Ada Akhir Periode Renstra Perangkat Daerah | BIDANG pada BAPPED A sebagai Penanggung Jawab | Lokasi |
|-----------------|--|---|----------------------|---|--|----|--------|----|--------|---------------|--------|---------------|--------|---------------|--------|---------------|--------|---------------|--|---|--------|
| | | | | | 2021 | | 2022 | | 2023 | | 2024 | | 2025 | | 2026 | | | | | | |
| | | | | | Target | Rp | Target | Rp | Target | Rp | Target | Rp | Target | Rp | Target | Rp | Target | Rp | | | |
| 3 | 4 | 5 | | 6 | 7 | 8 | 9 | 10 | 11 | 12 | 13 | 14 | 15 | 16 | 17 | 18 | 19 | 20 | 21 | 22 | |
| | | Pekerjaan Umum | | | | | | | | | | | | | | | | | | SDG's | |
| 5.05.02.2.03.10 | Penelitian dan Pengembangan Perhubungan | Jumlah Dokumen Hasil Penelitian dan Pengembangan Perhubungan | Dokumen | | 100% | | | | 2 | 400.000.000 | 5 | 1.000.000.000 | 5 | 1.050.000.000 | 5 | 1.102.500.000 | 17 | 1.102.500.000 | | Litbang, Evt dan Program SDG's | |
| 5.05.02.2.03.11 | Penelitian dan Pengembangan Perumahan dan Kawasan Permukiman | Jumlah Dokumen Hasil Penelitian dan Pengembangan Perumahan dan Kawasan Permukiman | Dokumen | | 100% | | | | | | | | | | | | | | | | |
| 5.05.02.2.03.12 | Penelitian dan Pengembangan | Jumlah Dokumen Hasil Penelitian | Dokumen | | 100% | | | | 5 | 2.000.000.000 | 5 | 2.100.000.000 | 5 | 2.205.000.000 | 5 | 2.315.250.000 | 20 | 2.315.250.000 | | Litbang, Evt angd | |



| Kode | Program , Kegiatan , Sub Kegiatan | Indikator Kinerja, Tujuan, Sasaran, Program (Outcome) Dan Kegiatan (Output) | SATUAN (Kepmen 5889) | Data Capaian Pada Tahun Awal Perencanaan (2020) | Target Kinerja Program Dari Kerangka Pendanaan | | | | | | | | | | | | | | Kondisi Kinerja Ada Akhir Periode Renstra Perangkat Daerah | BIDANG pada BAPPED A sebagai Penanggung Jawab | Lokasi |
|-----------------|--|---|----------------------|---|--|----|--------|----|--------|----|--------|----|--------|----|--------|----|--------|----|--|---|--------|
| | | | | | 2021 | | 2022 | | 2023 | | 2024 | | 2025 | | 2026 | | | | | | |
| | | | | | Target | Rp | Target | Rp | Target | Rp | Target | Rp | Target | Rp | Target | Rp | Target | Rp | | | |
| 3 | 4 | 5 | | 6 | 7 | 8 | 9 | 10 | 11 | 12 | 13 | 14 | 15 | 16 | 17 | 18 | 19 | 20 | 21 | 22 | |
| | Penataan Ruang dan Pertanahan | dan Pengembangan Penataan Ruang dan Pertanahan | | | | | | | | | | | | | | | | | | dan Program .SDG's | |
| 5.05.02.2.03.13 | Penelitian dan Pengembangan Komunikasi dan Informatika | Jumlah Dokumen Hasil Penelitian dan Pengembangan Komunikasi dan Informatika | Dokumen | | 100% | | | | | | | | | | | | | | | | |
| 5.05.02.2.04 | Pengembangan Inovasi dan Teknologi | Persentase Penelitian dan Pengembangan Bidang Teknologi dan Inovasi yang ditindaklanjuti | | | | | | | | | | | | | | | | | | | |



| Kode | Program , Kegiatan , Sub Kegiatan | Indikator Kinerja, Tujuan, Sasaran, Program (Outcome) Dan Kegiatan (Output) | SATUAN (Kepmen 5889) | Data Capaian Pada Tahun Awal Perencanaan (2020) | Target Kinerja Program Dari Kerangka Pendanaan | | | | | | | | | | | | | | Kondisi Kinerja Ada Akhir Periode Renstra Perangkat Daerah | BIDANG pada BAPPEDA sebagai Penanggung Jawab | Lokasi |
|-----------------|---|---|----------------------|---|--|----|--------|----|--------|----|--------|----|--------|----|--------|----|--------|----|--|--|--------|
| | | | | | 2021 | | 2022 | | 2023 | | 2024 | | 2025 | | 2026 | | | | | | |
| | | | | | Target | Rp | Target | Rp | Target | Rp | Target | Rp | Target | Rp | Target | Rp | Target | Rp | | | |
| 3 | 4 | 5 | | 6 | 7 | 8 | 9 | 10 | 11 | 12 | 13 | 14 | 15 | 16 | 17 | 18 | 19 | 20 | 21 | 22 | |
| | | Persentase Inovasi dan Teknologi yang dimanfaatkan | | | | | | | | | | | | | | | | | | | |
| 5.05.02.2.04.01 | Penelitian, Pengembangan, dan Perekayaan di Bidang Teknologi dan Inovasi | Jumlah Dokumen Hasil Penelitian, Pengembangan, dan Perekayaan di Bidang Teknologi dan Inovasi | Dokumen | | | | | | | | | | | | | | | | | | |
| 5.05.02.2.04.02 | Uji Coba dan Penerapan Rancangan Bangun/Model Replikasi dan Inovasi di Bidang | Jumlah Laporan Hasil Pelaksanaan Uji Coba dan Penerapan Rancangan Bangun/Model Replikasi | Laporan | | | | | | | | | | | | | | | | | | |



| Kode | Program , Kegiatan , Sub Kegiatan | Indikator Kinerja, Tujuan, Sasaran, Program (Outcome) Dan Kegiatan (Output) | SAT UAN (Kep men 5889) | Data Capaian Pada Tahun Awal Perencanaan (2020) | Target Kinerja Program Dari Kerangka Pendanaan | | | | | | | | | | | | | | Kondisi Kinerja Ada Akhir Periode Renstra Perangkat Daerah | BID ANG pada BAP PED A sebagai Pen ang gun g Jaw ab | Lok asi |
|-----------------|---|---|-------------------------|---|--|-----|---------|-----|---------|----|---------|----|---------|----|---------|----|---------|----|--|---|---------|
| | | | | | 2021 | | 2022 | | 2023 | | 2024 | | 2025 | | 2026 | | | | | | |
| | | | | | Ta rget | R p | Ta rget | R p | Tar get | Rp | Tar get | Rp | Tar get | Rp | Tar get | Rp | Tar get | Rp | | | |
| 3 | 4 | 5 | | 6 | 7 | 8 | 9 | 10 | 11 | 12 | 13 | 14 | 15 | 16 | 17 | 18 | 19 | 20 | 21 | 22 | |
| | Difusi Inovasi dan Penerapan Teknologi | dan Invensi di Bidang Difusi Inovasi dan Penerapan Teknologi | | | | | | | | | | | | | | | | | | | |
| 5.05.02.2.04.03 | Disemina si Jenis, Prosedur dan Metode Penyelenggaraan Pemerintahan Daerah Yang Bersifat Inovatif | Jumlah Laporan Hasil Pelaksanaan Diseminasi Jenis, Prosedur dan Metode Penyelenggaraan Pemerintahan Daerah yang Bersifat Inovatif | Lapo ran | | | | | | | | | | | | | | | | | | |
| 5.05.02.2.04.04 | Sosialisasi dan Disemina si Hasil-Hasil Kelitbang an | Jumlah Laporan Hasil Penyelenggaraan Sosialisasi dan | Lapo ran | | | | | | | | | | | | | | | | | | |





| Kode | Program , Kegiatan , Sub Kegiatan | Indikator Kinerja, Tujuan, Sasaran, Program (Outcome) Dan Kegiatan (Output) | SATUAN (Kepmen 5889) | Data Capaian Pada Tahun Awal Perencanaan (2020) | Target Kinerja Program Dari Kerangka Pendanaan | | | | | | | | | | | | | | Kondisi Kinerja Ada Akhir Periode Renstra Perangkat Daerah | BIDANG pada BAPPEDA sebagai Penanggung Jawab | Lokasi |
|-----------------|--|---|----------------------|---|--|----|--------|----|--------|----|--------|----|--------|----|--------|----|--------|----|--|--|--------|
| | | | | | 2021 | | 2022 | | 2023 | | 2024 | | 2025 | | 2026 | | | | | | |
| | | | | | Target | Rp | Target | Rp | Target | Rp | Target | Rp | Target | Rp | Target | Rp | Target | Rp | | | |
| 3 | 4 | 5 | | 6 | 7 | 8 | 9 | 10 | 11 | 12 | 13 | 14 | 15 | 16 | 17 | 18 | 19 | 20 | 21 | 22 | |
| | | Diseminasi Hasil-Hasil Kelitbangan | | | | | | | | | | | | | | | | | | | |
| 5.05.02.2.04.05 | Fasilitasi Hak Kekayaan Intelektual | Jumlah Laporan Pelaksanaan Fasilitasi Hak Kekayaan Intelektual | Laporan | | | | | | | | | | | | | | | | | | |
| | | | | | | | | | | | | | | | | | | | | | |
| 5.01.01 | PROGRAM PENUNJANG URUSAN PEMERINTAHAN DAERAH KABUPATEN/KOTA | | | | | | | | | | | | | | | | | | | | |
| 5.01.01.2.01 | <i>Perencanaan, Penganggaran, dan</i> | | | | | | | | | | | | | | | | | | | | |



| Kode | Program , Kegiatan , Sub Kegiatan | Indikator Kinerja, Tujuan, Sasaran, Program (Outcome) Dan Kegiatan (Output) | SATUAN (Kepmen 5889) | Data Capaian Pada Tahun Awal Perencanaan (2020) | Target Kinerja Program Dari Kerangka Pendanaan | | | | | | | | | | | | | | Kondisi Kinerja Ada Akhir Periode Renstra Perangkat Daerah | BIDANG pada BAPPED A sebagai Penanggung Jawab | Lokasi |
|-----------------|---|--|----------------------|---|--|----|--------|----|--------|---------------|--------|------------|--------|------------|--------|------------|--------|----|--|---|--------|
| | | | | | 2021 | | 2022 | | 2023 | | 2024 | | 2025 | | 2026 | | | | | | |
| | | | | | Target | Rp | Target | Rp | Target | Rp | Target | Rp | Target | Rp | Target | Rp | Target | Rp | | | |
| 3 | 4 | 5 | | 6 | 7 | 8 | 9 | 10 | 11 | 12 | 13 | 14 | 15 | 16 | 17 | 18 | 19 | 20 | 21 | 22 | |
| | Evaluasi Kinerja Perangkat Daerah | | | | | | | | | | | | | | | | | | | | |
| 5.01.01.2.01.01 | Penyusunan Dokumen Perencanaan Perangkat Daerah | Jumlah Dokumen Perencanaan Perangkat Daerah | Dokumen | | | | | | 3 | 67.112.600 | 2 | 18.430.000 | 2 | 18.430.000 | 2 | 18.430.000 | | | | | |
| 5.01.01.2.01.02 | Koordinasi dan Penyusunan Dokumen RKA-SKPD | Jumlah Dokumen RKA-SKPD dan Laporan Hasil Koordinasi Penyusunan Dokumen RKA-SKPD | Dokumen | | | | | | 1 | 74.994.300,00 | 1 | 10.962.150 | 1 | 10.962.150 | 1 | 10.962.150 | | | | | |
| 5.01.01.2.01.03 | Koordinasi dan Penyusunan Dokumen Perubahan | Jumlah Dokumen Perubahan RKA-SKPD dan Laporan Hasil | Dokumen | | | | | | 1 | | 1 | 10.962.150 | 1 | 10.962.150 | 1 | 10.962.150 | | | | | |

| Kode | Program , Kegiatan , Sub Kegiatan | Indikator Kinerja, Tujuan, Sasaran, Program (Outcome) Dan Kegiatan (Output) | SATUAN (Kepmen 5889) | Data Capaian Pada Tahun Awal Perencanaan (2020) | Target Kinerja Program Dari Kerangka Pendanaan | | | | | | | | | | | | | | Kondisi Kinerja Ada Akhir Periode Renstra Perangkat Daerah | BIDANG pada BAPPEDA sebagai Penanggung Jawab | Lokasi |
|-----------------|--|--|----------------------|---|--|----|--------|----|--------|---------------|--------|------------|--------|------------|--------|------------|--------|----|--|--|--------|
| | | | | | 2021 | | 2022 | | 2023 | | 2024 | | 2025 | | 2026 | | | | | | |
| | | | | | Target | Rp | Target | Rp | Target | Rp | Target | Rp | Target | Rp | Target | Rp | Target | Rp | | | |
| 3 | 4 | 5 | | 6 | 7 | 8 | 9 | 10 | 11 | 12 | 13 | 14 | 15 | 16 | 17 | 18 | 19 | 20 | 21 | 22 | |
| | n RKA-SKPD | Koordinasi Penyusunan Dokumen Perubahan RKA-SKPD | | | | | | | | | | | | | | | | | | | |
| 5.01.01.2.01.04 | Koordinasi dan Penyusunan DPA-SKPD | Jumlah Dokumen DPA-SKPD dan Laporan Hasil Koordinasi Penyusunan Dokumen DPA-SKPD | Dokumen | | | | | | 1 | 19.215.500,00 | 1 | 10.962.150 | 1 | 10.962.150 | 1 | 10.962.150 | | | | | |
| 5.01.01.2.01.05 | Koordinasi dan Penyusunan Perubahan DPA-SKPD | Jumlah Dokumen Perubahan DPA-SKPD dan Laporan Hasil Koordinasi Penyusunan Dokumen Perubahan DPA-SKPD | Dokumen | | | | | | 1 | | 1 | 10.962.150 | 1 | 10.962.150 | 1 | 10.962.150 | | | | | |



| Kode | Program , Kegiatan , Sub Kegiatan | Indikator Kinerja, Tujuan, Sasaran, Program (Outcome) Dan Kegiatan (Output) | SATUAN (Kepmen 5889) | Data Capaian Pada Tahun Awal Perencanaan (2020) | Target Kinerja Program Dari Kerangka Pendanaan | | | | | | | | | | | | | | Kondisi Kinerja Ada Akhir Periode Renstra Perangkat Daerah | BIDANG pada BAPPEDA sebagai Penanggung Jawab | Lokasi |
|-----------------|---|--|----------------------|---|--|----|--------|----|--------|---------------|--------|------------|--------|------------|--------|------------|--------|----|--|--|--------|
| | | | | | 2021 | | 2022 | | 2023 | | 2024 | | 2025 | | 2026 | | | | | | |
| | | | | | Target | Rp | Target | Rp | Target | Rp | Target | Rp | Target | Rp | Target | Rp | Target | Rp | | | |
| 3 | 4 | 5 | | 6 | 7 | 8 | 9 | 10 | 11 | 12 | 13 | 14 | 15 | 16 | 17 | 18 | 19 | 20 | 21 | 22 | |
| 5.01.01.2.01.06 | Koordinasi dan Penyusunan Laporan Capaian Kinerja dan Ikhtisar Realisasi Kinerja SKPD | Jumlah Laporan Capaian Kinerja dan Ikhtisar Realisasi Kinerja SKPD dan Laporan Hasil Koordinasi Penyusunan Laporan Capaian Kinerja dan Ikhtisar Realisasi Kinerja SKPD | Laporan | | | | | | 2 | 20.827.300,00 | 2 | 10.962.150 | 2 | 10.962.150 | 2 | 10.962.150 | | | | | |
| 5.01.01.2.01.07 | Evaluasi Kinerja Perangkat Daerah | Jumlah Laporan Evaluasi Kinerja Perangkat Daerah | Laporan | | | | | | 1 | | 1 | 10.962.150 | 1 | 10.962.150 | 1 | 10.962.150 | | | | | |
| 5.01.01.2.02 | Administrasi Keuangan | | | | | | | | | | | | | | | | | | | | |



| Kode | Program , Kegiatan , Sub Kegiatan | Indikator Kinerja, Tujuan, Sasaran, Program (Outcome) Dan Kegiatan (Output) | SATUAN (Kepmen 5889) | Data Capaian Pada Tahun Awal Perencanaan (2020) | Target Kinerja Program Dari Kerangka Pendanaan | | | | | | | | | | | | | | Kondisi Kinerja Ada Akhir Periode Renstra Perangkat Daerah | BIDANG pada BAPPED A sebagai Penanggung Jawab | Lokasi |
|-----------------|--|---|----------------------|---|--|----|--------|----|--------|-----------------|--------|---------|--------|----|--------|----|--------|----|--|---|--------|
| | | | | | 2021 | | 2022 | | 2023 | | 2024 | | 2025 | | 2026 | | | | | | |
| | | | | | Target | Rp | Target | Rp | Target | Rp | Target | Rp | Target | Rp | Target | Rp | Target | Rp | | | |
| 3 | 4 | 5 | | 6 | 7 | 8 | 9 | 10 | 11 | 12 | 13 | 14 | 15 | 16 | 17 | 18 | 19 | 20 | 21 | 22 | |
| | Perangkat Daerah | | | | | | | | | | | | | | | | | | | | |
| 5.01.01.2.02.01 | Penyediaan Gaji dan Tunjangan ASN | Jumlah Orang yang Menerima Gaji dan Tunjangan ASN | Orang/bulan | | | | | | 53 | Rp5.069.559.057 | 53 | #VALUE! | | | | | | | | | |
| 5.01.01.2.02.02 | Penyediaan Administrasi Pelaksanaan Tugas ASN | Jumlah Dokumen Hasil Penyediaan Administrasi Pelaksanaan Tugas ASN | Dokumen | | | | | | 0 | 0 | | | | | | | | | | | |
| 5.01.01.2.02.03 | Pelaksanaan Penatausahaan dan Pengujian/Verifikasi Keuangan SKPD | Jumlah Dokumen Penatausahaan dan Pengujian/Verifikasi Keuangan SKPD | Dokumen | | | | | | 240 | Dokumen | | | | | | | | | | | |



| Kode | Program, Kegiatan, Sub Kegiatan | Indikator Kinerja, Tujuan, Sasaran, Program (Outcome) Dan Kegiatan (Output) | SATUAN (Kepmen 5889) | Data Capaian Pada Tahun Awal Perencanaan (2020) | Target Kinerja Program Dari Kerangka Pendanaan | | | | | | | | | | | | | | Kondisi Kinerja Ada Akhir Periode Renstra Perangkat Daerah | BIDANG pada BAPPEDA sebagai Penanggung Jawab | Lokasi |
|-----------------|---|--|----------------------|---|--|----|--------|----|--------|----|--------|----|--------|----|--------|----|--------|----|--|--|--------|
| | | | | | 2021 | | 2022 | | 2023 | | 2024 | | 2025 | | 2026 | | | | | | |
| | | | | | Target | Rp | Target | Rp | Target | Rp | Target | Rp | Target | Rp | Target | Rp | Target | Rp | | | |
| 3 | 4 | 5 | | 6 | 7 | 8 | 9 | 10 | 11 | 12 | 13 | 14 | 15 | 16 | 17 | 18 | 19 | 20 | 21 | 22 | |
| 5.01.01.2.02.04 | Koordinasi dan Pelaksanaan Akuntansi SKPD | Jumlah Dokumen Koordinasi dan Pelaksanaan Akuntansi SKPD | Dokumen | | | | | | 0 | 0 | | | | | | | | | | | |
| 5.01.01.2.02.05 | Koordinasi dan Penyusunan Laporan Keuangan Akhir Tahun SKPD | Jumlah Laporan Keuangan Akhir Tahun SKPD dan Laporan Hasil Koordinasi Penyusunan Laporan Keuangan Akhir Tahun SKPD | Laporan | | | | | | 0 | 0 | | | | | | | | | | | |
| 5.01.01.2.02.06 | Pengelolaan dan Penyiapan Bahan Tanggapan Pemeriksaan dan Tindak Lanjut | Jumlah Dokumen Bahan Tanggapan Pemeriksaan dan Tindak Lanjut | Dokumen | | | | | | 0 | 0 | | | | | | | | | | | |





| Kode | Program , Kegiatan , Sub Kegiatan | Indikator Kinerja, Tujuan, Sasaran, Program (Outcome) Dan Kegiatan (Output) | SATUAN (Kepmen 5889) | Data Capaian Pada Tahun Awal Perencanaan (2020) | Target Kinerja Program Dari Kerangka Pendanaan | | | | | | | | | | | | | | Kondisi Kinerja Ada Akhir Periode Renstra Perangkat Daerah | BIDANG pada BAPPEDA sebagai Penanggung Jawab | Lokasi |
|-----------------|---|--|----------------------|---|--|----|--------|----|--------|----|--------|----|--------|----|--------|----|--------|----|--|--|--------|
| | | | | | 2021 | | 2022 | | 2023 | | 2024 | | 2025 | | 2026 | | | | | | |
| | | | | | Target | Rp | Target | Rp | Target | Rp | Target | Rp | Target | Rp | Target | Rp | Target | Rp | | | |
| 3 | 4 | 5 | | 6 | 7 | 8 | 9 | 10 | 11 | 12 | 13 | 14 | 15 | 16 | 17 | 18 | 19 | 20 | 21 | 22 | |
| | | Pemeriksaan | | | | | | | | | | | | | | | | | | | |
| 5.01.01.2.02.07 | Koordinasi dan Penyusunan Laporan Keuangan Bulanan/ Triwulanan/ Semesteran SKPD dan Laporan Koordinasi Penyusunan Laporan Keuangan Bulanan/ Triwulanan/ Semesteran SKPD | Jumlah Laporan Keuangan Bulanan/ Triwulanan/ Semesteran SKPD dan Laporan Koordinasi Penyusunan Laporan Keuangan Bulanan/ Triwulanan/ Semesteran SKPD | Laporan | | | | | | 0 | 0 | | | | | | | | | | | |
| 5.01.01.2.02.08 | Penyusunan Pelaporan dan Analisis Prognosis Realisasi Anggaran | Jumlah Dokumen Pelaporan dan Analisis Prognosis Realisasi Anggaran | Dokumen | | | | | | 0 | 0 | | | | | | | | | | | |



| Kode | Program , Kegiatan , Sub Kegiatan | Indikator Kinerja, Tujuan, Sasaran, Program (Outcome) Dan Kegiatan (Output) | SATUAN (Kepmen 5889) | Data Capaian Pada Tahun Awal Perencanaan (2020) | Target Kinerja Program Dari Kerangka Pendanaan | | | | | | | | | | | | | | Kondisi Kinerja Ada Akhir Periode Renstra Perangkat Daerah | BIDANG pada BAPPEDA sebagai Penanggung Jawab | Lokasi |
|-----------------|---|---|----------------------|---|--|----|--------|----|--------|----|--------|----|--------|----|--------|----|--------|----|--|--|--------|
| | | | | | 2021 | | 2022 | | 2023 | | 2024 | | 2025 | | 2026 | | | | | | |
| | | | | | Target | Rp | Target | Rp | Target | Rp | Target | Rp | Target | Rp | Target | Rp | Target | Rp | | | |
| 3 | 4 | 5 | | 6 | 7 | 8 | 9 | 10 | 11 | 12 | 13 | 14 | 15 | 16 | 17 | 18 | 19 | 20 | 21 | 22 | |
| 5.01.01.2.03 | Administrasi Barang Milik Daerah pada Perangkat Daerah | | | | | | | | | | | | | | | | | | | | |
| 5.01.01.2.03.01 | Penyusunan Perencanaan Kebutuhan Barang Milik Daerah SKPD | Jumlah Rencana Kebutuhan Barang Milik Daerah SKPD | Dokumen | | | | | | 0 | 0 | | | | | | | | | | | |
| 5.01.01.2.03.02 | Pengamanan Barang Milik Daerah SKPD | Jumlah Dokumen Pengamanan Barang Milik Daerah SKPD | Dokumen | | | | | | 0 | 0 | | | | | | | | | | | |
| 5.01.01.2.03.03 | Koordinasi dan Penilaian Barang | Jumlah Laporan Hasil Penilaian | Laporan | | | | | | 0 | 0 | | | | | | | | | | | |

| Kode | Program , Kegiatan , Sub Kegiatan | Indikator Kinerja, Tujuan, Sasaran, Program (Outcome) Dan Kegiatan (Output) | SATUAN (Kepmen 5889) | Data Capaian Pada Tahun Awal Perencanaan (2020) | Target Kinerja Program Dari Kerangka Pendanaan | | | | | | | | | | | | | | Kondisi Kinerja Ada Akhir Periode Renstra Perangkat Daerah | BIDANG pada BAPPED A sebagai Penanggung Jawab | Lokasi |
|-----------------|---|--|----------------------|---|--|----|--------|----|--------|----|--------|----|--------|----|--------|----|--------|----|--|---|--------|
| | | | | | 2021 | | 2022 | | 2023 | | 2024 | | 2025 | | 2026 | | | | | | |
| | | | | | Target | Rp | Target | Rp | Target | Rp | Target | Rp | Target | Rp | Target | Rp | Target | Rp | | | |
| 3 | 4 | 5 | | 6 | 7 | 8 | 9 | 10 | 11 | 12 | 13 | 14 | 15 | 16 | 17 | 18 | 19 | 20 | 21 | 22 | |
| | Milik Daerah SKPD | Barang Milik Daerah dan Hasil Koordinasi Penilaian Barang Milik Daerah SKPD | | | | | | | | | | | | | | | | | | | |
| 5.01.01.2.03.04 | Pembinaan, Pengawasan, dan Pengendalian Barang Milik Daerah pada SKPD | Jumlah Laporan Hasil Pembinaan, Pengawasan, dan Pengendalian Barang Milik Daerah pada SKPD | Laporan | | | | | 0 | 0 | | | | | | | | | | | | |
| 5.01.01.2.03.05 | Rekonsiliasi dan Penyusunan Laporan Barang Milik Daerah | Jumlah Laporan Rekonsiliasi dan Penyusunan Laporan Barang Milik | Laporan | | | | | 0 | 0 | | | | | | | | | | | | |



| Kode | Program , Kegiatan , Sub Kegiatan | Indikator Kinerja, Tujuan, Sasaran, Program (Outcome) Dan Kegiatan (Output) | SAT UAN (Kep men 5889) | Data Capaian Pada Tahun Awal Perencanaan (2020) | Target Kinerja Program Dari Kerangka Pendanaan | | | | | | | | | | | | | | Kondisi Kinerja Ada Akhir Periode Renstra Perangkat Daerah | BID ANG pada BAP PED A sebagai Pen ang gun g Jawab | Lok asi |
|-----------------|---|---|-------------------------|---|--|-----|---------|-----|---------|----|---------|----|---------|----|---------|----|---------|----|--|--|---------|
| | | | | | 2021 | | 2022 | | 2023 | | 2024 | | 2025 | | 2026 | | | | | | |
| | | | | | Ta rget | R p | Ta rget | R p | Tar get | Rp | Tar get | Rp | Tar get | Rp | Tar get | Rp | Tar get | Rp | | | |
| 3 | 4 | 5 | | 6 | 7 | 8 | 9 | 10 | 11 | 12 | 13 | 14 | 15 | 16 | 17 | 18 | 19 | 20 | 21 | 22 | |
| | pada SKPD | Daerah pada SKPD | | | | | | | | | | | | | | | | | | | |
| 5.01.01.2.03.06 | Penatausahaan Barang Milik Daerah pada SKPD | Jumlah Laporan Penatausahaan Barang Milik Daerah pada SKPD | Lapo ran | | | | | 0 | 0 | | | | | | | | | | | | |
| 5.01.01.2.03.07 | Pemanfaatan Barang Milik Daerah SKPD | Jumlah Dokumen Hasil Pemanfaatan Barang Milik Daerah SKPD | Dok ume n | | | | | 0 | 0 | | | | | | | | | | | | |
| 5.01.01.2.04 | Administ rasi Pendapa tan Daerah Kewena ngan Perangk at Daerah | | | | | | | | | | | | | | | | | | | | |



| Kode | Program , Kegiatan , Sub Kegiatan | Indikator Kinerja, Tujuan, Sasaran, Program (Outcome) Dan Kegiatan (Output) | SAT UAN (Kep men 5889) | Data Capaian Pada Tahun Awal Perencanaan (2020) | Target Kinerja Program Dari Kerangka Pendanaan | | | | | | | | | | | | | | Kondisi Kinerja Ada Akhir Periode Renstra Perangkat Daerah | BID ANG pada BAP PED A sebagai Pen ang gun g Jawab | Lok asi |
|-----------------|--|--|-------------------------|---|--|-----|---------|-----|---------|----|---------|----|---------|----|---------|----|---------|----|--|--|---------|
| | | | | | 2021 | | 2022 | | 2023 | | 2024 | | 2025 | | 2026 | | | | | | |
| | | | | | Ta rget | R p | Ta rget | R p | Tar get | Rp | Tar get | Rp | Tar get | Rp | Tar get | Rp | Tar get | Rp | | | |
| 3 | 4 | 5 | | 6 | 7 | 8 | 9 | 10 | 11 | 12 | 13 | 14 | 15 | 16 | 17 | 18 | 19 | 20 | 21 | 22 | |
| 5.01.01.2.04.01 | Perencanaan Pengelolaan Retribusi Daerah | Jumlah Dokumen Rencana Pengelolaan Retribusi Daerah | Dok ume n | | | | | | 0 | 0 | | | | | | | | | | | |
| 5.01.01.2.04.02 | Analisa dan Pengembangan Retribusi Daerah, serta Penyusunan Kebijakan Retribusi Daerah | Jumlah Dokumen Hasil Analisis serta Pengembangan Retribusi Daerah dan Kebijakan Retribusi Daerah | Dok ume n | | | | | | 0 | 0 | | | | | | | | | | | |
| 5.01.01.2.04.03 | Penyuluhan dan Penyebaran Kebijakan Retribusi Daerah | Jumlah Laporan Hasil Penyuluhan dan Penyebaran Kebijakan Retribusi Daerah | Lapo ran | | | | | | 0 | 0 | | | | | | | | | | | |





| Kode | Program , Kegiatan , Sub Kegiatan | Indikator Kinerja, Tujuan, Sasaran, Program (Outcome) Dan Kegiatan (Output) | SATUAN (Kepmen 5889) | Data Capaian Pada Tahun Awal Perencanaan (2020) | Target Kinerja Program Dari Kerangka Pendanaan | | | | | | | | | | | | | | Kondisi Kinerja Ada Akhir Periode Renstra Perangkat Daerah | BIDANG pada BAPPEDA sebagai Penanggung Jawab | Lokasi |
|-----------------|---|---|----------------------|---|--|----|--------|----|--------|----|--------|----|--------|----|--------|----|--------|----|--|--|--------|
| | | | | | 2021 | | 2022 | | 2023 | | 2024 | | 2025 | | 2026 | | | | | | |
| | | | | | Target | Rp | Target | Rp | Target | Rp | Target | Rp | Target | Rp | Target | Rp | Target | Rp | | | |
| 3 | 4 | 5 | | 6 | 7 | 8 | 9 | 10 | 11 | 12 | 13 | 14 | 15 | 16 | 17 | 18 | 19 | 20 | 21 | 22 | |
| 5.01.01.2.04.04 | Pendataan dan Pendaftaran Objek Retribusi Daerah (Sub Kegiatan berlaku untuk karakter retribusi yang membutuhkan pendataan dan pendaftaran) | Jumlah Data Objek, Subjek dan Wajib Retribusi Daerah | Dokumen | | | | | | 0 | 0 | | | | | | | | | | | |
| 5.01.01.2.04.05 | Pengolahan Data Retribusi Daerah (Sub Kegiatan berlaku untuk karakter retribusi | Jumlah Laporan Hasil Pengolahan, Pemeliharaan, dan Pelaporan Data | Laporan | | | | | | 0 | 0 | | | | | | | | | | | |



| Kode | Program , Kegiatan , Sub Kegiatan | Indikator Kinerja, Tujuan, Sasaran, Program (Outcome) Dan Kegiatan (Output) | SATUAN (Kepmen 5889) | Data Capaian Pada Tahun Awal Perencanaan (2020) | Target Kinerja Program Dari Kerangka Pendanaan | | | | | | | | | | | | | | Kondisi Kinerja Ada Akhir Periode Renstra Perangkat Daerah | BIDANG pada BAPPEDA sebagai Penanggung Jawab | Lokasi |
|-----------------|---|---|----------------------|---|--|----|--------|----|--------|----|--------|----|--------|----|--------|----|--------|----|--|--|--------|
| | | | | | 2021 | | 2022 | | 2023 | | 2024 | | 2025 | | 2026 | | | | | | |
| | | | | | Target | Rp | Target | Rp | Target | Rp | Target | Rp | Target | Rp | Target | Rp | Target | Rp | | | |
| 3 | 4 | 5 | | 6 | 7 | 8 | 9 | 10 | 11 | 12 | 13 | 14 | 15 | 16 | 17 | 18 | 19 | 20 | 21 | 22 | |
| | yang membutuhkan pendataan dan pendaftaran) | Retribusi Daerah | | | | | | | | | | | | | | | | | | | |
| 5.01.01.2.04.06 | Penetapan Wajib Retribusi Daerah (Sub Kegiatan berlaku untuk karakter retribusi yang membutuhkan pendataan dan pendaftaran) | Jumlah Dokumen Ketetapan Retribusi Daerah | Dokumen | | | | | 0 | 0 | | | | | | | | | | | | |
| 5.01.01.2.04.07 | Pelaporan Pengelolaan | Jumlah Laporan Pengelolaan Retribusi Daerah | Dokumen | | | | | 0 | 0 | | | | | | | | | | | | |

| Kode | Program , Kegiatan , Sub Kegiatan | Indikator Kinerja, Tujuan, Sasaran, Program (Outcome) Dan Kegiatan (Output) | SATUAN (Kepmen 5889) | Data Capaian Pada Tahun Awal Perencanaan (2020) | Target Kinerja Program Dari Kerangka Pendanaan | | | | | | | | | | | | | | Kondisi Kinerja Ada Akhir Periode Renstra Perangkat Daerah | BIDANG pada BAPPEDA sebagai Penanggung Jawab | Lokasi |
|-----------------|--|---|----------------------|---|--|----|--------|----|--------|---------------|--------|----|--------|----|--------|----|--------|----|--|--|--------|
| | | | | | 2021 | | 2022 | | 2023 | | 2024 | | 2025 | | 2026 | | | | | | |
| | | | | | Target | Rp | Target | Rp | Target | Rp | Target | Rp | Target | Rp | Target | Rp | Target | Rp | | | |
| 3 | 4 | 5 | | 6 | 7 | 8 | 9 | 10 | 11 | 12 | 13 | 14 | 15 | 16 | 17 | 18 | 19 | 20 | 21 | 22 | |
| | Retribusi Daerah | | | | | | | | | | | | | | | | | | | | |
| 5.01.01.2.05 | Administrasi Kepegawaian Perangkat Daerah | | | | | | | | | | | | | | | | | | | | |
| 5.01.01.2.05.01 | Peningkatan Sarana dan Prasarana Disiplin Pegawai | Jumlah Unit Peningkatan Sarana dan Prasarana Disiplin Pegawai | Unit | | | | | | 0 | 0 | | | | | | | | | | | |
| 5.01.01.2.05.02 | Pengadaan Pakaian Dinas beserta Atribut Kelengkapannya | Jumlah Paket Pakaian Dinas beserta Atribut Kelengkapannya | Paket | | | | | | 2 | Rp170.500.000 | | | | | | | | | | | |
| 5.01.01.2.05.03 | Pendataan dan Pengolahan | Jumlah Dokumen Pendataan dan | Dokumen | | | | | | 0 | 0 | | | | | | | | | | | |





| Kode | Program, Kegiatan, Sub Kegiatan | Indikator Kinerja, Tujuan, Sasaran, Program (Outcome) Dan Kegiatan (Output) | SATUAN (Kepmen 5889) | Data Capaian Pada Tahun Awal Perencanaan (2020) | Target Kinerja Program Dari Kerangka Pendanaan | | | | | | | | | | | | | | Kondisi Kinerja Ada Akhir Periode Renstra Perangkat Daerah | BIDANG pada BAPPEDA sebagai Penanggung Jawab | Lokasi |
|-----------------|---|--|----------------------|---|--|----|--------|----|--------|----|--------|----|--------|----|--------|----|--------|----|--|--|--------|
| | | | | | 2021 | | 2022 | | 2023 | | 2024 | | 2025 | | 2026 | | | | | | |
| | | | | | Target | Rp | Target | Rp | Target | Rp | Target | Rp | Target | Rp | Target | Rp | Target | Rp | | | |
| 3 | 4 | 5 | | 6 | 7 | 8 | 9 | 10 | 11 | 12 | 13 | 14 | 15 | 16 | 17 | 18 | 19 | 20 | 21 | 22 | |
| | Administrasi Kepegawaian | Pengolahan Administrasi Kepegawaian | | | | | | | | | | | | | | | | | | | |
| 5.01.01.2.05.04 | Koordinasi dan Pelaksanaan Sistem Informasi Kepegawaian | Jumlah Dokumen Hasil Koordinasi dan Pelaksanaan Sistem Informasi Kepegawaian | Dokumen | | | | | | 0 | 0 | | | | | | | | | | | |
| 5.01.01.2.05.05 | Monitoring, Evaluasi, dan Penilaian Kinerja Pegawai | Jumlah Dokumen Monitoring, Evaluasi, dan Penilaian Kinerja Pegawai | Dokumen | | | | | | 0 | 0 | | | | | | | | | | | |
| 5.01.01.2.05.06 | Pemulangan Pegawai yang Pensiun | Jumlah Pegawai Pensiun yang Dipulangkan | Orang | | | | | | 0 | 0 | | | | | | | | | | | |

| Kode | Program , Kegiatan , Sub Kegiatan | Indikator Kinerja, Tujuan, Sasaran, Program (Outcome) Dan Kegiatan (Output) | SATUAN (Kepmen 5889) | Data Capaian Pada Tahun Awal Perencanaan (2020) | Target Kinerja Program Dari Kerangka Pendanaan | | | | | | | | | | | | | | Kondisi Kinerja Ada Akhir Periode Renstra Perangkat Daerah | BIDANG pada BAPPEDA sebagai Penanggung Jawab | Lokasi |
|-----------------|---|---|----------------------|---|--|----|--------|----|--------|---------------|--------|----|--------|----|--------|----|--------|----|--|--|--------|
| | | | | | 2021 | | 2022 | | 2023 | | 2024 | | 2025 | | 2026 | | | | | | |
| | | | | | Target | Rp | Target | Rp | Target | Rp | Target | Rp | Target | Rp | Target | Rp | Target | Rp | | | |
| 3 | 4 | 5 | | 6 | 7 | 8 | 9 | 10 | 11 | 12 | 13 | 14 | 15 | 16 | 17 | 18 | 19 | 20 | 21 | 22 | |
| 5.01.01.2.05.07 | Pemulangan Pegawai yang Meninggal dalam Melaksanakan Tugas | Jumlah Laporan Hasil Pemulangan Pegawai yang Meninggal dalam Melaksanakan Tugas | Laporan | | | | | | 0 | 0 | | | | | | | | | | | |
| 5.01.01.2.05.08 | Pemindahan Tugas ASN | Jumlah ASN yang dipindahtugaskan | Orang | | | | | | 0 | 0 | | | | | | | | | | | |
| 5.01.01.2.05.09 | Pendidikan dan Pelatihan Pegawai Berdasarkan Tugas dan Fungsi | Jumlah Pegawai Berdasarkan Tugas dan Fungsi yang Mengikuti Pendidikan dan Pelatihan | Orang | | | | | | 200 | Rp666.858.400 | | | | | | | | | | | |
| 5.01.01.2.05.10 | Sosialisasi Peraturan Perundang | Jumlah Orang yang Mengikuti Sosialisasi Peraturan | Orang | | | | | | 0 | 0 | | | | | | | | | | | |





| Kode | Program, Kegiatan, Sub Kegiatan | Indikator Kinerja, Tujuan, Sasaran, Program (Outcome) Dan Kegiatan (Output) | SATUAN (Kepmen 5889) | Data Capaian Pada Tahun Awal Perencanaan (2020) | Target Kinerja Program Dari Kerangka Pendanaan | | | | | | | | | | | | | | Kondisi Kinerja Ada Akhir Periode Renstra Perangkat Daerah | BIDANG pada BAPPEDA sebagai Penanggung Jawab | Lokasi |
|-----------------|--|--|----------------------|---|--|----|--------|----|--------|--------------|--------|----|--------|----|--------|----|--------|----|--|--|--------|
| | | | | | 2021 | | 2022 | | 2023 | | 2024 | | 2025 | | 2026 | | | | | | |
| | | | | | Target | Rp | Target | Rp | Target | Rp | Target | Rp | Target | Rp | Target | Rp | Target | Rp | | | |
| 3 | 4 | 5 | | 6 | 7 | 8 | 9 | 10 | 11 | 12 | 13 | 14 | 15 | 16 | 17 | 18 | 19 | 20 | 21 | 22 | |
| | g-Undangan | Perundang-Undangan | | | | | | | | | | | | | | | | | | | |
| 5.01.01.2.05.11 | Bimbingan Teknis Implementasi Peraturan Perundang-Undangan | Jumlah Orang yang Mengikuti Bimbingan Teknis Implementasi Peraturan Perundang-Undangan | Orang | | | | | 0 | 0 | | | | | | | | | | | | |
| 5.01.01.2.06 | Administrasi Umum Perangkat Daerah | | | | | | | | | | | | | | | | | | | | |
| 5.01.01.2.06.01 | Penyediaan Komponen Instalasi Listrik/Penerangan Bangunan Kantor | Jumlah Paket Komponen Instalasi Listrik/Penerangan Bangunan Kantor yang Disediakan | Paket | | | | | 1 | Paket | Rp13.216.200 | | | | | | | | | | | |

| Kode | Program , Kegiatan , Sub Kegiatan | Indikator Kinerja, Tujuan, Sasaran, Program (Outcome) Dan Kegiatan (Output) | SATUAN (Kepmen 5889) | Data Capaian Pada Tahun Awal Perencanaan (2020) | Target Kinerja Program Dari Kerangka Pendanaan | | | | | | | | | | | | | | Kondisi Kinerja Ada Akhir Periode Renstra Perangkat Daerah | BIDANG pada BAPPEDA sebagai Penanggung Jawab | Lokasi |
|-----------------|--|---|----------------------|---|--|----|--------|----|----------|--------------|--------|----|--------|----|--------|----|--------|----|--|--|--------|
| | | | | | 2021 | | 2022 | | 2023 | | 2024 | | 2025 | | 2026 | | | | | | |
| | | | | | Target | Rp | Target | Rp | Target | Rp | Target | Rp | Target | Rp | Target | Rp | Target | Rp | | | |
| 3 | 4 | 5 | | 6 | 7 | 8 | 9 | 10 | 11 | 12 | 13 | 14 | 15 | 16 | 17 | 18 | 19 | 20 | 21 | 22 | |
| 5.01.01.2.06.02 | Penyediaan Peralatan dan Perlengkapan Kantor | Jumlah Paket Peralatan dan Perlengkapan Kantor yang Disediakan | Paket | | | | | | 0 | 0 | | | | | | | | | | | |
| 5.01.01.2.06.03 | Penyediaan Peralatan Rumah Tangga | Jumlah Paket Peralatan Rumah Tangga yang Disediakan | Paket | | | | | | 0 | 0 | | | | | | | | | | | |
| 5.01.01.2.06.04 | Penyediaan Bahan Logistik Kantor | Jumlah Paket Bahan Logistik Kantor yang Disediakan | Paket | | | | | | 12 Paket | Rp89.781.300 | | | | | | | | | | | |
| 5.01.01.2.06.05 | Penyediaan Barang Cetak dan Penggandaan | Jumlah Paket Barang Cetak dan Penggandaan yang Disediakan | Paket | | | | | | 12 Paket | Rp60.722.500 | | | | | | | | | | | |





| Kode | Program , Kegiatan , Sub Kegiatan | Indikator Kinerja, Tujuan, Sasaran, Program (Outcome) Dan Kegiatan (Output) | SATUAN (Kepmen 5889) | Data Capaian Pada Tahun Awal Perencanaan (2020) | Target Kinerja Program Dari Kerangka Pendanaan | | | | | | | | | | | | | | Kondisi Kinerja Ada Akhir Periode Renstra Perangkat Daerah | BIDANG pada BAPPEDA sebagai Penanggung Jawab | Lokasi |
|-----------------|--|--|----------------------|---|--|----|--------|----|-------------|---------------|--------|----|--------|----|--------|----|--------|----|--|--|--------|
| | | | | | 2021 | | 2022 | | 2023 | | 2024 | | 2025 | | 2026 | | Target | Rp | | | |
| | | | | | Target | Rp | Target | Rp | Target | Rp | Target | Rp | Target | Rp | Target | Rp | | | | | |
| 3 | 4 | 5 | | 6 | 7 | 8 | 9 | 10 | 11 | 12 | 13 | 14 | 15 | 16 | 17 | 18 | 19 | 20 | 21 | 22 | |
| 5.01.01.2.06.06 | Penyediaan Bahan Bacaan dan Peraturan Perundang-undangan | Jumlah Dokumen Bahan Bacaan dan Peraturan Perundang-Undangan yang Disediakan | Dokumen | | | | | | 24 Dokumen | Rp11.200.000 | | | | | | | | | | | |
| 5.01.01.2.06.07 | Penyediaan Bahan/Material | Jumlah Paket Bahan/Material yang Disediakan | Paket | | | | | | 0 | 0 | | | | | | | | | | | |
| 5.01.01.2.06.08 | Fasilitasi Kunjungan Tamu | Jumlah Laporan Fasilitasi Kunjungan Tamu | Laporan | | | | | | 0 | 0 | | | | | | | | | | | |
| 5.01.01.2.06.09 | Penyelenggaraan Rapat Koordinasi dan Konsultasi SKPD | Jumlah Laporan Penyelenggaraan Rapat Koordinasi dan Konsultasi SKPD | Laporan | | | | | | 200 Laporan | Rp478.446.000 | | | | | | | | | | | |



| Kode | Program , Kegiatan , Sub Kegiatan | Indikator Kinerja, Tujuan, Sasaran, Program (Outcome) Dan Kegiatan (Output) | SATUAN (Kepmen 5889) | Data Capaian Pada Tahun Awal Perencanaan (2020) | Target Kinerja Program Dari Kerangka Pendanaan | | | | | | | | | | | | | | Kondisi Kinerja Ada Akhir Periode Renstra Perangkat Daerah | BIDANG pada BAPPEDA sebagai Penanggung Jawab | Lokasi |
|-----------------|---|---|----------------------|---|--|----|--------|----|--------|----|--------|----|--------|----|--------|----|--------|----|--|--|--------|
| | | | | | 2021 | | 2022 | | 2023 | | 2024 | | 2025 | | 2026 | | Target | Rp | | | |
| | | | | | Target | Rp | Target | Rp | Target | Rp | Target | Rp | Target | Rp | Target | Rp | | | | | |
| 7 | 8 | 9 | 10 | 11 | 12 | 13 | 14 | 15 | 16 | 17 | 18 | 19 | 20 | 21 | 22 | | | | | | |
| 5.01.01.2.06.10 | Penatausahaan Arsip Dinamis pada SKPD | Jumlah Dokumen Penatausahaan Arsip Dinamis pada SKPD | Dokumen | | | | | 0 | 0 | | | | | | | | | | | | |
| 5.01.01.2.06.11 | Dukungan Pelaksanaan Sistem Pemerintahan Berbasis Elektronik pada SKPD | Jumlah Dokumen Dukungan Pelaksanaan Sistem Pemerintahan Berbasis Elektronik pada SKPD | Dokumen | | | | | 0 | 0 | | | | | | | | | | | | |
| 5.01.01.2.07 | Pengadaan Barang Milik Daerah Penunjang Urusan Pemerintah Daerah | | | | | | | | | | | | | | | | | | | | |

| Kode | Program , Kegiatan , Sub Kegiatan | Indikator Kinerja, Tujuan, Sasaran, Program (Outcome) Dan Kegiatan (Output) | SATUAN (Kepmen 5889) | Data Capaian Pada Tahun Awal Perencanaan (2020) | Target Kinerja Program Dari Kerangka Pendanaan | | | | | | | | | | | | | | Kondisi Kinerja Ada Akhir Periode Renstra Perangkat Daerah | BIDANG pada BAPPEDA sebagai Penanggung Jawab | Lokasi |
|-----------------|---|---|----------------------|---|--|----|--------|---------------|--------|----|--------|----|--------|----|--------|----|--------|----|--|--|--------|
| | | | | | 2021 | | 2022 | | 2023 | | 2024 | | 2025 | | 2026 | | Target | Rp | | | |
| | | | | | Target | Rp | Target | Rp | Target | Rp | Target | Rp | Target | Rp | Target | Rp | | | | | |
| 7 | 8 | 9 | 10 | 11 | 12 | 13 | 14 | 15 | 16 | 17 | 18 | 19 | 20 | 21 | 22 | | | | | | |
| 5.01.01.2.07.01 | Pengadaan Kendaraan Perorangan Dinas atau Kendaraan Dinas Jabatan | Jumlah Unit Kendaraan Perorangan Dinas atau Kendaraan Dinas Jabatan yang Disediakan | Unit | | | | | 0 | 0 | | | | | | | | | | | | |
| 5.01.01.2.07.02 | Pengadaan Kendaraan Dinas Operasional atau Lapangan | Jumlah Unit Kendaraan Dinas Operasional atau Lapangan yang Disediakan | Unit | | | | 5 Unit | Rp268.675.200 | | | | | | | | | | | | | |
| 5.01.01.2.07.03 | Pengadaan Alat Besar | Jumlah Unit Alat Besar yang Disediakan | Unit | | | | 0 | 0 | | | | | | | | | | | | | |
| 5.01.01.2.07.04 | Pengadaan Alat Angkutan Darat Tak Bermotor | Jumlah Unit Alat Angkutan Darat Tak Bermotor yang Disediakan | Unit | | | | 0 | 0 | | | | | | | | | | | | | |



| Kode | Program , Kegiatan , Sub Kegiatan | Indikator Kinerja, Tujuan, Sasaran, Program (Outcome) Dan Kegiatan (Output) | SATUAN (Kepmen 5889) | Data Capaian Pada Tahun Awal Perencanaan (2020) | Target Kinerja Program Dari Kerangka Pendanaan | | | | | | | | | | | | | | | | BIDANG pada BAPPEDA sebagai Penanggung Jawab | Lokasi |
|-----------------|---|---|----------------------|---|--|----|--------|----|---------------|----|--------|----|--------|----|--------|----|--|----|----|----|--|--------|
| | | | | | 2021 | | 2022 | | 2023 | | 2024 | | 2025 | | 2026 | | Kondisi Kinerja Ada Akhir Periode Renstra Perangkat Daerah | | | | | |
| | | | | | Target | Rp | Target | Rp | Target | Rp | Target | Rp | Target | Rp | Target | Rp | Target | Rp | | | | |
| 3 | 4 | 5 | | 6 | 7 | 8 | 9 | 10 | 11 | 12 | 13 | 14 | 15 | 16 | 17 | 18 | 19 | 20 | 21 | 22 | | |
| 5.01.01.2.07.05 | Pengadaan Mebel | Jumlah Paket Mebel yang Disediakan | Unit | | | | | | 0 | 0 | | | | | | | | | | | | |
| 5.01.01.2.07.06 | Pengadaan Peralatan dan Mesin Lainnya | Jumlah Unit Peralatan dan Mesin Lainnya yang Disediakan | Unit | | | | | 15 | Rp543.944.400 | | | | | | | | | | | | | |
| 5.01.01.2.07.07 | Pengadaan Aset Tetap Lainnya | Jumlah Unit Aset Tetap Lainnya yang Disediakan | Unit | | | | | | 0 | 0 | | | | | | | | | | | | |
| 5.01.01.2.07.08 | Pengadaan Aset Tak Berwujud | Jumlah Unit Aset Tak Berwujud yang Disediakan | Unit | | | | | | 0 | 0 | | | | | | | | | | | | |
| 5.01.01.2.07.09 | Pengadaan Gedung Kantor atau Bangunan Lainnya | Jumlah Unit Gedung Kantor atau Bangunan Lainnya yang Disediakan | Unit | | | | | | 0 | 0 | | | | | | | | | | | | |



| Kode | Program , Kegiatan , Sub Kegiatan | Indikator Kinerja, Tujuan, Sasaran, Program (Outcome) Dan Kegiatan (Output) | SATUAN (Kepmen 5889) | Data Capaian Pada Tahun Awal Perencanaan (2020) | Target Kinerja Program Dari Kerangka Pendanaan | | | | | | | | | | | | | | Kondisi Kinerja Ada Akhir Periode Renstra Perangkat Daerah | BIDANG pada BAPPEDA sebagai Penanggung Jawab | Lokasi |
|-----------------|--|--|----------------------|---|--|----|--------|----|--------|----|--------|----|--------|----|--------|----|--------|----|--|--|--------|
| | | | | | 2021 | | 2022 | | 2023 | | 2024 | | 2025 | | 2026 | | | | | | |
| | | | | | Target | Rp | Target | Rp | Target | Rp | Target | Rp | Target | Rp | Target | Rp | Target | Rp | | | |
| 3 | 4 | 5 | | 6 | 7 | 8 | 9 | 10 | 11 | 12 | 13 | 14 | 15 | 16 | 17 | 18 | 19 | 20 | 21 | 22 | |
| 5.01.01.2.07.10 | Pengadaan Sarana dan Prasarana Gedung Kantor atau Bangunan Lainnya | Jumlah Unit Sarana dan Prasarana Gedung Kantor atau Bangunan Lainnya yang Disediakan | Unit | | | | | | 0 | 0 | | | | | | | | | | | |
| 5.01.01.2.07.11 | Pengadaan Sarana dan Prasarana Pendukung Gedung Kantor atau Bangunan Lainnya | Jumlah Unit Sarana dan Prasarana Pendukung Gedung Kantor atau Bangunan Lainnya yang Disediakan | Unit | | | | | | 0 | 0 | | | | | | | | | | | |
| 5.01.01.2.08 | Penyediaan Jasa Penunjang Urusan | | | | | | | | | | | | | | | | | | | | |



| Kode | Program , Kegiatan , Sub Kegiatan | Indikator Kinerja, Tujuan, Sasaran, Program (Outcome) Dan Kegiatan (Output) | SATUAN (Kepmen 5889) | Data Capaian Pada Tahun Awal Perencanaan (2020) | Target Kinerja Program Dari Kerangka Pendanaan | | | | | | | | | | | | | | Kondisi Kinerja Ada Akhir Periode Renstra Perangkat Daerah | BIDANG pada BAPPEDA sebagai Penanggung Jawab | Lokasi |
|-----------------|---|--|----------------------|---|--|----|--------|----|--------|---------------|--------|----|--------|----|--------|----|--------|----|--|--|--------|
| | | | | | 2021 | | 2022 | | 2023 | | 2024 | | 2025 | | 2026 | | | | | | |
| | | | | | Target | Rp | Target | Rp | Target | Rp | Target | Rp | Target | Rp | Target | Rp | Target | Rp | | | |
| 3 | 4 | 5 | | 6 | 7 | 8 | 9 | 10 | 11 | 12 | 13 | 14 | 15 | 16 | 17 | 18 | 19 | 20 | 21 | 22 | |
| | Pemerintahan Daerah | | | | | | | | | | | | | | | | | | | | |
| 5.01.01.2.08.01 | Penyediaan Jasa Surat Menyurat | Jumlah Laporan Penyediaan Jasa Surat Menyurat | Laporan | | | | | | 0 | 0 | | | | | | | | | | | |
| 5.01.01.2.08.02 | Penyediaan Jasa Komunikasi, Sumber Daya Air dan Listrik | Jumlah Laporan Penyediaan Jasa Komunikasi, Sumber Daya Air dan Listrik yang Disediakan | Laporan | | | | | | 12 | Rp176.439.299 | | | | | | | | | | | |
| 5.01.01.2.08.03 | Penyediaan Jasa Peralatan dan Perlengkapan Kantor | Jumlah Laporan Penyediaan Jasa Peralatan dan Perlengkapan Kantor yang Disediakan | Laporan | | | | | | 1 | Rp39.126.000 | | | | | | | | | | | |



| Kode | Program , Kegiatan , Sub Kegiatan | Indikator Kinerja, Tujuan, Sasaran, Program (Outcome) Dan Kegiatan (Output) | SATUAN (Kepmen 5889) | Data Capaian Pada Tahun Awal Perencanaan (2020) | Target Kinerja Program Dari Kerangka Pendanaan | | | | | | | | | | | | | | Kondisi Kinerja Ada Akhir Periode Renstra Perangkat Daerah | BIDANG pada BAPPEDA sebagai Penanggung Jawab | Lokasi |
|-----------------|--|--|----------------------|---|--|----|--------|----|-----------|-----------------|--------|----|--------|----|--------|----|--------|----|--|--|--------|
| | | | | | 2021 | | 2022 | | 2023 | | 2024 | | 2025 | | 2026 | | | | | | |
| | | | | | Target | Rp | Target | Rp | Target | Rp | Target | Rp | Target | Rp | Target | Rp | Target | Rp | | | |
| 3 | 4 | 5 | | 6 | 7 | 8 | 9 | 10 | 11 | 12 | 13 | 14 | 15 | 16 | 17 | 18 | 19 | 20 | 21 | 22 | |
| 5.01.01.2.08.04 | Penyediaan Jasa Pelayanan Umum Kantor | Jumlah Laporan Penyediaan Jasa Pelayanan Umum Kantor yang Disediakan | Laporan | | | | | | 3 Laporan | Rp1.226.690.299 | | | | | | | | | | | |
| 5.01.01.2.09 | Pemeliharaan Barang Milik Daerah Penunjang Urusan Pemerintahan Daerah | | | | | | | | | | | | | | | | | | | | |
| 5.01.01.2.09.01 | Penyediaan Jasa Pemeliharaan, Biaya Pemeliharaan, dan Pajak Kendaraan | Jumlah Kendaraan Perorangan Dinas atau Kendaraan Dinas Jabatan yang Dipelihara dan | Unit | | | | | | 1 Unit | Rp53.500.000 | | | | | | | | | | | |



| Kode | Program , Kegiatan , Sub Kegiatan | Indikator Kinerja, Tujuan, Sasaran, Program (Outcome) Dan Kegiatan (Output) | SATUAN (Kepmen 5889) | Data Capaian Pada Tahun Awal Perencanaan (2020) | Target Kinerja Program Dari Kerangka Pendanaan | | | | | | | | | | | | | | Kondisi Kinerja Ada Akhir Periode Renstra Perangkat Daerah | BIDANG pada BAPPEDA sebagai Penanggung Jawab | Lokasi |
|-----------------|---|--|----------------------|---|--|----|--------|---------|--------|---------------|--------|----|--------|----|--------|----|--------|----|--|--|--------|
| | | | | | 2021 | | 2022 | | 2023 | | 2024 | | 2025 | | 2026 | | | | | | |
| | | | | | Target | Rp | Target | Rp | Target | Rp | Target | Rp | Target | Rp | Target | Rp | Target | Rp | | | |
| 3 | 4 | 5 | | 6 | 7 | 8 | 9 | 10 | 11 | 12 | 13 | 14 | 15 | 16 | 17 | 18 | 19 | 20 | 21 | 22 | |
| | Perorangan Dinas atau Kendaraan Dinas Jabatan | dibayarkan Pajaknya | | | | | | | | | | | | | | | | | | | |
| 5.01.01.2.09.02 | Penyediaan Jasa Pemeliharaan, Biaya Pemeliharaan, Pajak dan Perizinan Kendaraan Dinas Operasional atau Lapangan | Jumlah Kendaraan Dinas Operasional atau Lapangan yang Dipelihara dan dibayarkan Pajak dan Perizinannya | Unit | | | | | 27 Unit | | Rp346.400.000 | | | | | | | | | | | |
| 5.01.01.2.09.03 | Penyediaan Jasa Pemeliharaan, Biaya Pemeliharaan dan | Jumlah Alat Besar yang Dipelihara dan dibayarkan Perizinannya | Unit | | | | | 0 | | 0 | | | | | | | | | | | |





| Kode | Program , Kegiatan , Sub Kegiatan | Indikator Kinerja, Tujuan, Sasaran, Program (Outcome) Dan Kegiatan (Output) | SATUAN (Kepmen 5889) | Data Capaian Pada Tahun Awal Perencanaan (2020) | Target Kinerja Program Dari Kerangka Pendanaan | | | | | | | | | | | | | | Kondisi Kinerja Ada Akhir Periode Renstra Perangkat Daerah | BIDANG pada BAPPEDA sebagai Penanggung Jawab | Lokasi |
|-----------------|---|---|----------------------|---|--|----|--------|----|--------|--------------|--------|----|--------|----|--------|----|--------|----|--|--|--------|
| | | | | | 2021 | | 2022 | | 2023 | | 2024 | | 2025 | | 2026 | | Target | Rp | | | |
| | | | | | Target | Rp | Target | Rp | Target | Rp | Target | Rp | Target | Rp | Target | Rp | | | | | |
| 3 | 4 | 5 | | 6 | 7 | 8 | 9 | 10 | 11 | 12 | 13 | 14 | 15 | 16 | 17 | 18 | 19 | 20 | 21 | 22 | |
| | Perizinan Alat Besar | | | | | | | | | | | | | | | | | | | | |
| 5.01.01.2.09.04 | Penyediaan Jasa Pemeliharaan, Biaya Pemeliharaan dan Perizinan Alat Angkutan Darat Tak Bermotor | Jumlah Alat Angkutan Darat Tak Bermotor yang Dipelihara dan Dibayarkan Perizinannya | Unit | | | | | | 0 | 0 | | | | | | | | | | | |
| 5.01.01.2.09.05 | Pemeliharaan Mebel | Jumlah Mebel yang Dipelihara | Unit | | | | | | 0 | 0 | | | | | | | | | | | |
| 5.01.01.2.09.06 | Pemeliharaan Peralatan dan Mesin Lainnya | Jumlah Peralatan dan Mesin Lainnya yang Dipelihara | Unit | | | | | | 50 | Rp80.000.000 | | | | | | | | | | | |
| 5.01.01.2.09.07 | Pemeliharaan Aset Tetap Lainnya | Jumlah Aset Tetap Lainnya | Unit | | | | | | 0 | 0 | | | | | | | | | | | |

| Kode | Program , Kegiatan , Sub Kegiatan | Indikator Kinerja, Tujuan, Sasaran, Program (Outcome) Dan Kegiatan (Output) | SATUAN (Kepmen 5889) | Data Capaian Pada Tahun Awal Perencanaan (2020) | Target Kinerja Program Dari Kerangka Pendanaan | | | | | | | | | | | | | | Kondisi Kinerja Ada Akhir Periode Renstra Perangkat Daerah | BIDANG pada BAPPEDA sebagai Penanggung Jawab | Lokasi |
|-----------------|--|---|----------------------|---|--|----|--------|----|--------|---------------|--------|----|--------|----|--------|----|--------|----|--|--|--------|
| | | | | | 2021 | | 2022 | | 2023 | | 2024 | | 2025 | | 2026 | | | | | | |
| | | | | | Target | Rp | Target | Rp | Target | Rp | Target | Rp | Target | Rp | Target | Rp | Target | Rp | | | |
| 3 | 4 | 5 | | 6 | 7 | 8 | 9 | 10 | 11 | 12 | 13 | 14 | 15 | 16 | 17 | 18 | 19 | 20 | 21 | 22 | |
| | | yang Dipelihara | | | | | | | | | | | | | | | | | | | |
| 5.01.01.2.09.08 | Pemeliharaan Aset Tak Berwujud | Jumlah Aset Tak Berwujud yang Dipelihara | Unit | | | | | | 0 | 0 | | | | | | | | | | | |
| 5.01.01.2.09.09 | Pemeliharaan/Rehabilitasi Gedung Kantor dan Bangunan Lainnya | Jumlah Gedung Kantor dan Bangunan Lainnya yang Dipelihara/ Direhabilitasi | Unit | | | | | | 1 | Rp679.110.000 | | | | | | | | | | | |
| 5.01.01.2.09.10 | Pemeliharaan/Rehabilitasi Sarana dan Prasarana Gedung Kantor atau Bangunan Lainnya | Jumlah Sarana dan Prasarana Gedung Kantor atau Bangunan Lainnya yang Dipelihara/ Direhabilitasi | Unit | | | | | | 0 | 0 | | | | | | | | | | | |





| Kode | Program , Kegiatan , Sub Kegiatan | Indikator Kinerja, Tujuan, Sasaran, Program (Outcome) Dan Kegiatan (Output) | SATUAN (Kepmen 5889) | Data Capaian Pada Tahun Awal Perencanaan (2020) | Target Kinerja Program Dari Kerangka Pendanaan | | | | | | | | | | | | | | Kondisi Kinerja Ada Akhir Periode Renstra Perangkat Daerah | BIDANG pada BAPPEDA sebagai Penanggung Jawab | Lokasi |
|-----------------|--|---|----------------------|---|--|----|--------|----|--------|----|--------|----|--------|----|--------|----|--------|----|--|--|--------|
| | | | | | 2021 | | 2022 | | 2023 | | 2024 | | 2025 | | 2026 | | | | | | |
| | | | | | Target | Rp | Target | Rp | Target | Rp | Target | Rp | Target | Rp | Target | Rp | Target | Rp | | | |
| 3 | 4 | 5 | | 6 | 7 | 8 | 9 | 10 | 11 | 12 | 13 | 14 | 15 | 16 | 17 | 18 | 19 | 20 | 21 | 22 | |
| 5.01.01.2.09.11 | Pemeliharaan/Rehabilitasi Sarana dan Prasarana Pendukung Gedung Kantor atau Bangunan Lainnya | Jumlah Sarana dan Prasarana Pendukung Gedung Kantor atau Bangunan Lainnya yang Dipelihara/ Direhabilitasi | Unit | | | | | | 0 | 0 | | | | | | | | | | | |
| 5.01.01.2.09.12 | Pemeliharaan/Rehabilitasi Tanah | Luas Tanah yang Dilakukan Pemeliharaan / Rehabilitasi | Ha | | | | | | 0 | 0 | | | | | | | | | | | |
| 5.01.01.2.10 | Peningkatan Pelayanan BLUD | | | | | | | | | | | | | | | | | | | | |
| 5.01.01.2.10.01 | Pelayanan dan Penunjang | Jumlah BLUD yang Menyediakan Pelayanan | Unit Kerja | | | | | | 0 | 0 | | | | | | | | | | | |



| Kode | Program , Kegiatan , Sub Kegiatan | Indikator Kinerja, Tujuan, Sasaran, Program (Outcome) Dan Kegiatan (Output) | SATUAN (Kepmen 5889) | Data Capaian Pada Tahun Awal Perencanaan (2020) | Target Kinerja Program Dari Kerangka Pendanaan | | | | | | | | | | | | | | Kondisi Kinerja Ada Akhir Periode Renstra Perangkat Daerah | BIDANG pada BAPPEDA sebagai Penanggung Jawab | Lokasi |
|-----------------|--|---|----------------------|---|--|----|--------|----|--------|----|--------|----|--------|----|--------|----|--------|----|--|--|--------|
| | | | | | 2021 | | 2022 | | 2023 | | 2024 | | 2025 | | 2026 | | | | | | |
| | | | | | Target | Rp | Target | Rp | Target | Rp | Target | Rp | Target | Rp | Target | Rp | Target | Rp | | | |
| 3 | 4 | 5 | | 6 | 7 | 8 | 9 | 10 | 11 | 12 | 13 | 14 | 15 | 16 | 17 | 18 | 19 | 20 | 21 | 22 | |
| | Pelayanan BLUD | dan Penunjang Pelayanan | | | | | | | | | | | | | | | | | | | |
| 5.01.01.2.11 | Administrasi Keuangan dan Operasional Kepala Daerah dan Wakil Kepala Daerah | | | | | | | | | | | | | | | | | | | | |
| 5.01.01.2.11.01 | Penyediaan Gaji dan Tunjangan Kepala Daerah dan Wakil Kepala Daerah | Jumlah Orang yang Menerima Gaji dan Tunjangan Kepala Daerah dan Wakil Kepala Daerah | Orang/Bulan | | | | | 0 | 0 | | | | | | | | | | | | |
| 5.01.01.2.11.02 | Penyediaan Pakaian Dinas | Jumlah Paket Pakaian Dinas dan | Paket | | | | | 0 | 0 | | | | | | | | | | | | |



| Kode | Program , Kegiatan , Sub Kegiatan | Indikator Kinerja, Tujuan, Sasaran, Program (Outcome) Dan Kegiatan (Output) | SATUAN (Kepmen 5889) | Data Capaian Pada Tahun Awal Perencanaan (2020) | Target Kinerja Program Dari Kerangka Pendanaan | | | | | | | | | | | | | | Kondisi Kinerja Ada Akhir Periode Renstra Perangkat Daerah | BIDANG pada BAPPEDA sebagai Penanggung Jawab | Lokasi |
|-----------------|--|--|----------------------|---|--|----|--------|----|--------|----|--------|----|--------|----|--------|----|--------|----|--|--|--------|
| | | | | | 2021 | | 2022 | | 2023 | | 2024 | | 2025 | | 2026 | | | | | | |
| | | | | | Target | Rp | Target | Rp | Target | Rp | Target | Rp | Target | Rp | Target | Rp | Target | Rp | | | |
| 3 | 4 | 5 | | 6 | 7 | 8 | 9 | 10 | 11 | 12 | 13 | 14 | 15 | 16 | 17 | 18 | 19 | 20 | 21 | 22 | |
| | dan Atribut Kelengkapan Kepala Daerah dan Wakil Kepala Daerah | Atribut Kelengkapan Kepala Daerah dan Wakil Kepala Daerah yang Disediakan | | | | | | | | | | | | | | | | | | | |
| 5.01.01.2.11.03 | Pelaksanaan Medical Check Up Kepala Daerah dan Wakil Kepala Daerah | Jumlah Orang yang Mengikuti Medical Check Up Kepala Daerah dan Wakil Kepala Daerah | Orang | | | | | | 0 | 0 | | | | | | | | | | | |
| 5.01.01.2.11.04 | Penyediaan Dana Penunjang Operasional Kepala Daerah dan | Jumlah Orang yang Menerima Dana Penunjang Operasional Kepala Daerah dan | Orang/Bulan | | | | | | 0 | 0 | | | | | | | | | | | |



| Kode | Program , Kegiatan , Sub Kegiatan | Indikator Kinerja, Tujuan, Sasaran, Program (Outcome) Dan Kegiatan (Output) | SATUAN (Kepmen 5889) | Data Capaian Pada Tahun Awal Perencanaan (2020) | Target Kinerja Program Dari Kerangka Pendanaan | | | | | | | | | | | | | | Kondisi Kinerja Ada Akhir Periode Renstra Perangkat Daerah | BIDANG pada BAPPEDA sebagai Penanggung Jawab | Lokasi |
|-----------------|---|---|----------------------|---|--|----|--------|----|--------|----|--------|----|--------|----|--------|----|--------|----|--|--|--------|
| | | | | | 2021 | | 2022 | | 2023 | | 2024 | | 2025 | | 2026 | | | | | | |
| | | | | | Target | Rp | Target | Rp | Target | Rp | Target | Rp | Target | Rp | Target | Rp | Target | Rp | | | |
| 3 | 4 | 5 | | 6 | 7 | 8 | 9 | 10 | 11 | 12 | 13 | 14 | 15 | 16 | 17 | 18 | 19 | 20 | 21 | 22 | |
| | dan Wakil Kepala Daerah | Wakil Kepala Daerah | | | | | | | | | | | | | | | | | | | |
| 5.01.01.2.12 | Fasilitasi Kerumahan Sekretariat Daerah | | | | | | | | | | | | | | | | | | | | |
| 5.01.01.2.12.01 | Penyediaan Kebutuhan Rumah Tangga Kepala Daerah | | Paket | | | | | 0 | 0 | | | | | | | | | | | | |
| 5.01.01.2.12.02 | Penyediaan Kebutuhan Rumah Tangga Wakil Kepala Daerah | | Paket | | | | | 0 | 0 | | | | | | | | | | | | |
| 5.01.01.2.12.03 | Penyediaan Kebutuhan | | Paket | | | | | 0 | 0 | | | | | | | | | | | | |



| Kode | Program , Kegiatan , Sub Kegiatan | Indikator Kinerja, Tujuan, Sasaran, Program (Outcome) Dan Kegiatan (Output) | SATUAN (Kepmen 5889) | Data Capaian Pada Tahun Awal Perencanaan (2020) | Target Kinerja Program Dari Kerangka Pendanaan | | | | | | | | | | | | | | Kondisi Kinerja Ada Akhir Periode Renstra Perangkat Daerah | BIDANG pada BAPPEDA sebagai Penanggung Jawab | Lokasi |
|---------------------|--|---|----------------------|---|--|----|--------|----|--------|----|--------|----|--------|----|--------|----|--------|----|--|--|--------|
| | | | | | 2021 | | 2022 | | 2023 | | 2024 | | 2025 | | 2026 | | Target | Rp | | | |
| | | | | | Target | Rp | Target | Rp | Target | Rp | Target | Rp | Target | Rp | Target | Rp | | | | | |
| 7 | 8 | 9 | 10 | 11 | 12 | 13 | 14 | 15 | 16 | 17 | 18 | 19 | 20 | 21 | 22 | | | | | | |
| 3 | 4 | 5 | | 6 | 7 | 8 | 9 | 10 | 11 | 12 | 13 | 14 | 15 | 16 | 17 | 18 | 19 | 20 | 21 | 22 | |
| | n Rumah Tangga Sekretariat Daerah | | | | | | | | | | | | | | | | | | | | |
| 5.01.01.2.13 | Penataan Organisasi | | | | | | | | | | | | | | | | | | | | |
| 5.01.01.2.13.01 | Pengelolaan Kelembagaan dan Analisis Jabatan | Jumlah Dokumen Pengelolaan Kelembagaan dan Analisis Jabatan | Dokumen | | | | | 0 | 0 | | | | | | | | | | | | |
| 5.01.01.2.13.02 | Fasilitasi Pelayanan Publik dan Tata Laksana | Jumlah Laporan Hasil Fasilitasi Pelayanan Publik dan Tata Laksana | Laporan | | | | | 0 | 0 | | | | | | | | | | | | |
| 5.01.01.2.13.03 | Peningkatan Kinerja dan | Jumlah Dokumen Peningkatan Kinerja | Dokumen | | | | | 0 | 0 | | | | | | | | | | | | |

| Kode | Program , Kegiatan , Sub Kegiatan | Indikator Kinerja, Tujuan, Sasaran, Program (Outcome) Dan Kegiatan (Output) | SATUAN (Kepmen 5889) | Data Capaian Pada Tahun Awal Perencanaan (2020) | Target Kinerja Program Dari Kerangka Pendanaan | | | | | | | | | | | | | | Kondisi Kinerja Ada Akhir Periode Renstra Perangkat Daerah | BIDANG pada BAPPEDA sebagai Penanggung Jawab | Lokasi |
|-----------------|--|---|----------------------|---|--|----|--------|----|--------|----|--------|----|--------|----|--------|----|--------|----|--|--|--------|
| | | | | | 2021 | | 2022 | | 2023 | | 2024 | | 2025 | | 2026 | | | | | | |
| | | | | | Target | Rp | Target | Rp | Target | Rp | Target | Rp | Target | Rp | Target | Rp | Target | Rp | | | |
| 3 | 4 | 5 | | 6 | 7 | 8 | 9 | 10 | 11 | 12 | 13 | 14 | 15 | 16 | 17 | 18 | 19 | 20 | 21 | 22 | |
| | Reformasi Birokrasi | dan Reformasi Birokrasi | | | | | | | | | | | | | | | | | | | |
| 5.01.01.2.13.04 | Monitoring, Evaluasi dan Pengendalian Kualitas Pelayanan Publik dan Tata Laksana | Jumlah Dokumen Monitoring, Evaluasi dan Pengendalian Kualitas Pelayanan Publik dan Tata Laksana | Dokumen | | | | | 0 | 0 | | | | | | | | | | | | |
| 5.01.01.2.13.05 | Koordinasi dan Penyusunan Laporan Kinerja Pemerintah Daerah | Jumlah Dokumen Koordinasi dan Penyusunan Laporan Kinerja Pemerintah Daerah | Dokumen | | | | | 0 | 0 | | | | | | | | | | | | |
| 5.01.01.2.14 | Pelaksanaan Protokol dan Komunikasi | | | | | | | | | | | | | | | | | | | | |





| Kode | Program , Kegiatan , Sub Kegiatan | Indikator Kinerja, Tujuan, Sasaran, Program (Outcome) Dan Kegiatan (Output) | SATUAN (Kepmen 5889) | Data Capaian Pada Tahun Awal Perencanaan (2020) | Target Kinerja Program Dari Kerangka Pendanaan | | | | | | | | | | | | | | Kondisi Kinerja Ada Akhir Periode Renstra Perangkat Daerah | BIDANG pada BAPPEDA sebagai Penanggung Jawab | Lokasi |
|-----------------|--|---|----------------------|---|--|----|--------|----|--------|----|--------|----|--------|----|--------|----|--------|----|--|--|--------|
| | | | | | 2021 | | 2022 | | 2023 | | 2024 | | 2025 | | 2026 | | | | | | |
| | | | | | Target | Rp | Target | Rp | Target | Rp | Target | Rp | Target | Rp | Target | Rp | Target | Rp | | | |
| 3 | 4 | 5 | | 6 | 7 | 8 | 9 | 10 | 11 | 12 | 13 | 14 | 15 | 16 | 17 | 18 | 19 | 20 | 21 | 22 | |
| | Pimpinan | | | | | | | | | | | | | | | | | | | | |
| 5.01.01.2.14.01 | Fasilitasi Keptokolan | Jumlah Laporan Hasil Fasilitasi Keptokolan | Laporan | | | | | | 0 | 0 | | | | | | | | | | | |
| 5.01.01.2.14.02 | Fasilitasi Komunikasi Pimpinan | Jumlah Laporan Hasil Fasilitasi Komunikasi Pimpinan | Laporan | | | | | | 0 | 0 | | | | | | | | | | | |
| 5.01.01.2.14.03 | Pendokumentasian Tugas Pimpinan | Jumlah Laporan Pendokumentasian Tugas Pimpinan | Laporan | | | | | | 0 | 0 | | | | | | | | | | | |
| 5.01.01.2.15 | Layanan Keuangan dan Kesejahteraan DPRD | | | | | | | | | | | | | | | | | | | | |

| Kode | Program , Kegiatan , Sub Kegiatan | Indikator Kinerja, Tujuan, Sasaran, Program (Outcome) Dan Kegiatan (Output) | SATUAN (Kepmen 5889) | Data Capaian Pada Tahun Awal Perencanaan (2020) | Target Kinerja Program Dari Kerangka Pendanaan | | | | | | | | | | | | | | Kondisi Kinerja Ada Akhir Periode Renstra Perangkat Daerah | BIDANG pada BAPPEDA sebagai Penanggung Jawab | Lokasi |
|-----------------|--|---|----------------------|---|--|----|--------|----|--------|----|--------|----|--------|----|--------|----|--------|----|--|--|--------|
| | | | | | 2021 | | 2022 | | 2023 | | 2024 | | 2025 | | 2026 | | | | | | |
| | | | | | Target | Rp | Target | Rp | Target | Rp | Target | Rp | Target | Rp | Target | Rp | Target | Rp | | | |
| 3 | 4 | 5 | | 6 | 7 | 8 | 9 | 10 | 11 | 12 | 13 | 14 | 15 | 16 | 17 | 18 | 19 | 20 | 21 | 22 | |
| 5.01.01.2.15.01 | Penyelenggaraan Administrasi Keuangan DPRD | Jumlah Anggota DPRD yang Menerima Hak Keuangan DPRD | Orang/Bulan | | | | | | 0 | 0 | | | | | | | | | | | |
| 5.01.01.2.15.02 | Penyediaan Pakaian Dinas dan Atribut DPRD | Jumlah Paket Pakaian Dinas dan Atribut DPRD yang Disediakan | Paket | | | | | | 0 | 0 | | | | | | | | | | | |
| 5.01.01.2.15.03 | Pelaksanaan Medical Check Up DPRD | Jumlah Orang yang Mengikuti Medical Check Up DPRD | Orang | | | | | | 0 | 0 | | | | | | | | | | | |
| 5.01.01.2.16 | Layanan Administrasi DPRD | | | | | | | | | | | | | | | | | | | | |
| 5.01.01.2.16.01 | Penyelenggaraan Administrasi | Jumlah Dokumen Hasil Penyelenggaraan | Dokumen | | | | | | 0 | 0 | | | | | | | | | | | |





| Kode | Program, Kegiatan, Sub Kegiatan | Indikator Kinerja, Tujuan, Sasaran, Program (Outcome) Dan Kegiatan (Output) | SATUAN (Kepmen 5889) | Data Capaian Pada Tahun Awal Perencanaan (2020) | Target Kinerja Program Dari Kerangka Pendanaan | | | | | | | | | | | | | | Kondisi Kinerja Ada Akhir Periode Renstra Perangkat Daerah | BIDANG pada BAPPEDA sebagai Penanggung Jawab | Lokasi |
|-----------------|---|---|----------------------|---|--|----|--------|----|--------|----|--------|----|--------|----|--------|----|--------|----|--|--|--------|
| | | | | | 2021 | | 2022 | | 2023 | | 2024 | | 2025 | | 2026 | | | | | | |
| | | | | | Target | Rp | Target | Rp | Target | Rp | Target | Rp | Target | Rp | Target | Rp | Target | Rp | | | |
| 3 | 4 | 5 | | 6 | 7 | 8 | 9 | 10 | 11 | 12 | 13 | 14 | 15 | 16 | 17 | 18 | 19 | 20 | 21 | 22 | |
| | Keanggotaan DPRD | Administrasi Keanggotaan DPRD | | | | | | | | | | | | | | | | | | | |
| 5.01.01.2.16.02 | Fasilitasi Fraksi DPRD | Jumlah Laporan Hasil Fasilitasi Fraksi DPRD | Laporan | | | | | | 0 | 0 | | | | | | | | | | | |
| 5.01.01.2.16.03 | Fasilitasi Rapat Koordinasi dan Konsultasi DPRD | Jumlah Laporan Hasil Fasilitasi Rapat Koordinasi dan Konsultasi DPRD | Laporan | | | | | | 0 | 0 | | | | | | | | | | | |
| 5.01.01.2.16.04 | Penyediaan Kebutuhan Rumah Tangga DPRD | Jumlah Paket Kebutuhan Rumah Tangga DPRD yang Disediakan | Paket | | | | | | 0 | 0 | | | | | | | | | | | |

Tabel T-C.27
Rencana Program, Kegiatan, dan Pendanaan Badan Perencanaan dan Pembangunan Daerah
Kabupaten Jember Tahun 2021-2026

TUJUAN RPJMD Meningkatkan Tata Kelola Pemerintahan Yang Efektif, Melalui Sinerji Dengan Seluruh Elemen Pembangunan Daerah Dan Peningkatan Kualitas Pelayanan Publik
SASARAN RPJMD Tersedianya Dokumen Perencanaan Pembangunan Daerah Jangka Panjang, Menengah, Dan/Atau Tahunan Yang Akurat Dan Tepat Waktu

| Kategori | Tujuan | Sasaran | Kode | Program, Kegiatan, Sub Kegiatan | Indikator Kinerja Tujuan, Sasaran, Program | Data Capaian pada Tahun Awal Perencanaan | Target Kinerja Program dan Kerangka Pendanaan | | | | | | | | | | | | Unit Kerja Perangkat Daerah | Lokasi | | | | | | | | | | | | | | | | |
|---|---|------------------|---|---------------------------------|---|--|---|---------------|------------|---------------|-------------|-------------|--------------|---------------|---------------|--------------|-------------|---------------|-----------------------------|-------------|--|---------------|-------------|---------------|--------------|---------------|---------------|--------------|---------------|---------------|--|-------|-----------------|-----------------|-----------------|--------------------------|
| | | | | | | | 2021 | | 2022 | | 2023 | | 2024 | | 2025 | | 2026 | | | | Kondisi Kinerja pada akhir periode Renstra | | | | | | | | | | | | | | | |
| | | | | | | | Target | Rp | Target | Rp | Target | Rp | Target | Rp | Target | Rp | Target | Rp | | | Target | Rp | Target | Rp | | | | | | | | | | | | |
| (1) | (2) | (3) | (4) | (5) | (6) | (7) | (8) | (9) | (10) | (11) | (12) | (13) | (14) | (15) | (16) | (17) | (18) | (17) | (18) | (19) | (20) | | | | | | | | | | | | | | | |
| Meningkatnya Kualitas Perencanaan dan Pengendalian Pembangunan Daerah | | | | | Nilai SAKIP Komponen Perencanaan | 21,41 | | 21,41 | | 21,93 | | 22,45 | | 23 | | 24 | | 25 | | 25 | | - | | | | | | | | | | | | | | |
| | | | | | Nilai SAKIP Komponen Pengukuran | 14,87 | | 14,87 | | 14,92 | | 14,97 | | 18 | | 19 | | 20 | | 20 | | 20 | | - | | | | | | | | | | | | |
| | Meningkatnya Kualitas Evaluasi Pembangunan Daerah | | | | Persentase Evaluasi Target Pembangunan Daerah | 100 % | | 100 % | | 100 % | | 100 % | | 100 % | | 100 % | | 100 % | | 100 % | | - | | | | | | | | | | | | | | |
| | | 5.01.02 | PROGRAM PERENCANAAN, PENGENDALIAN DAN EVALUASI PEMBANGUNAN DAERAH | | Tersedianya Dokumen RPJMD Yang Telah Ditetapkan Dengan PERDA | 100 % | | 100 % | | 2.515.477.870 | | 100 % | | 2.088.520.691 | | 100 % | | 3.022.000.000 | | 100 % | | 2.805.686.350 | | 100 % | | 2.885.186.350 | | 100 % | | 2.968.186.350 | | 100 % | | 16.285.057.611 | | Bappeda Kabupaten Jember |
| | | 5.01.02.2.01 | Penyusunan Perencanaan dan Pendanaan | | Persentase Dokumen Perencanaan yang Ditetapkan dalam Peraturan Perundangan | 100 % | | 100 % | | 1.598.943.670 | | 100 % | | 1.278.847.371 | | 100 % | | 2.486.020.150 | | 100 % | | 2.086.049.675 | | 100 % | | 2.125.799.675 | | 100 % | | 2.167.299.675 | | 100 % | | 11.742.960.216 | | |
| | | 5.01.02.2.01.001 | Analisis Kondisi Daerah, Permasalahan, dan Isu Strategis Pembangunan Daerah | | Jumlah Dokumen Rancangan Awal RPJMD/RKPD (Sesuai Kebutuhan Jika RPJMD Maka Rancangan Teknokratik) | - | Dokumen | | | | Dokumen | 5.400.000 | 2 | Dokumen | 178.659.950 | 1 | Dokumen | 362.316.775 | 1 | Dokumen | 402.066.775 | 1 | Dokumen | 443.566.775 | 5 | Dokumen | 1.392.010.275 | | | | | | Rendalev Libang | | | |
| | | 5.01.02.2.01.003 | Pelaksanaan Konsultasi Publik | | Jumlah Berita Acara Konsultasi Publik | 2 | Berita Acara | 54.700.000 | 1 | Berita Acara | 53.219.984 | 2 | Berita Acara | 148.889.200 | 1 | Berita Acara | 39.963.300 | 1 | Berita Acara | 39.963.300 | 1 | Berita Acara | 39.963.300 | 1 | Berita Acara | 39.963.300 | 8 | Berita Acara | 376.699.084 | | | | | Rendalev Libang | | |
| | | 5.01.02.2.01.004 | Koordinasi Pelaksanaan Forum Perangkat Daerah / Forum Perangkat D | | Jumlah Berita Acara Forum Perangkat D | 2 | Berita Acara | 38.000.000 | 1 | Berita Acara | 88.462.950 | 1 | Berita Acara | 280.190.100 | 1 | Berita Acara | 92.940.100 | 1 | Berita Acara | 92.940.100 | 1 | Berita Acara | 92.940.100 | 1 | Berita Acara | 92.940.100 | 7 | Berita Acara | 685.473.350 | | | | | Rendalev Libang | | |
| | | 5.01.02.2.01.005 | Pelaksanaan Musrenbang Kabupaten / Kota | | Jumlah Berita Acara Musrenbang Kabupaten / Kota | 2 | Berita Acara | 188.288.500 | 1 | Berita Acara | 325.745.187 | 1 | Berita Acara | 295.862.800 | 2 | Berita Acara | 124.031.400 | 1 | Berita Acara | 124.031.400 | 1 | Berita Acara | 124.031.400 | 1 | Berita Acara | 124.031.400 | 8 | Berita Acara | 1.181.990.687 | | | | | Rendalev Libang | | |
| | | 5.01.02.2.01.006 | Penyiapan Bahan Koordinasi Musrenbang Kecamatan | | Jumlah Usulan yang Terverifikasi oleh Kecamatan | 1240 | Usulan | 29.188.000 | 1240 | Usulan | 66.776.500 | 310 | Usulan | 273.949.800 | 1240 | Usulan | 158.329.800 | 1240 | Usulan | 158.329.800 | 1240 | Usulan | 158.329.800 | 6.510 | Usulan | 844.903.700 | | | | | | | Rendalev Libang | | | |
| | | 5.01.02.2.01.007 | Koordinasi Penyusunan dan Penetapan Dokumen Perencanaan Pembangunan | | Jumlah Dokumen Perencanaan Pembangunan Daerah | | Dokumen | 1.288.767.170 | | | Dokumen | 739.242.750 | 2 | Dokumen | 1.308.468.300 | 3 | Dokumen | 1.308.468.300 | 2 | Dokumen | 1.308.468.300 | 2 | Dokumen | 1.308.468.300 | 9 | Dokumen | 7.261.883.120 | | | | | | Rendalev Libang | | | |
| | | 5.01.02.2.02 | Analisis Data dan Informasi Pemerintah Daerah Bidang Perencanaan Pembangunan Daerah | | Persentase Pemanfaatan Data/Informasi yang digunakan untuk Perencanaan Daerah | 100 % | | 100 % | | 223.564.500 | | 100 % | | 214.169.590 | | 100 % | | 357.319.900 | | 100 % | | 540.976.725 | | 100 % | | 580.726.725 | | 100 % | | 622.226.725 | | 100 % | | 2.538.984.165 | | |
| | | 5.01.02.2.02.001 | Analisis Data dan Informasi Perencanaan Pembangunan Daerah | | Jumlah Dokumen Hasil Analisis Data untuk Penyusunan Kebijakan Perencanaan Pembangunan Daerah (Semua Perencanaan Pembangunan Daerah) | | Dokumen | Dokumen | 72.290.000 | | Dokumen | 66.566.450 | | Dokumen | 178.659.950 | | Dokumen | 178.659.950 | | Dokumen | 178.659.950 | | Dokumen | 178.659.950 | | Dokumen | 178.659.950 | - | Dokumen | 853.496.250 | | | | | Rendalev Libang | |
| | | 5.01.02.2.02.003 | Penyusunan Profil Pembangunan Daerah Kabupaten/Kota | | Jumlah Buku Profil Pembangunan Daerah yang Diterbitkan | | Buku | 151.274.500 | | Buku | 147.603.140 | 1 | Buku | 178.659.950 | 1 | Buku | 362.316.775 | 1 | Buku | 402.066.775 | 1 | Buku | 443.566.775 | 4 | Buku | 1.685.487.915 | | | | | | | | Rendalev Libang | | |
| | | 5.01.02.2.03 | Pengendalian, Evaluasi dan Pelaporan Bidang Perencanaan Pembangunan Daerah | | Persentase hasil pengendalian, evaluasi dan pelaporan pembangunan daerah yang ditindaklanjuti | 100 % | | 100 % | | 692.969.700 | | 100 % | | 595.503.730 | | 100 % | | 178.659.950 | | 100 % | | 178.659.950 | | 100 % | | 178.659.950 | | 100 % | | 178.659.950 | | 100 % | | 2.003.113.230 | | |
| | | 5.01.02.2.03.003 | Monitoring, Evaluasi dan Penyusunan Laporan Berkala Pelaksanaan Pembangunan Daerah | | Jumlah Laporan Hasil Evaluasi Kinerja Pembangunan Daerah | | Laporan | 692.969.700 | | Laporan | 595.503.730 | 14 | Laporan | 178.659.950 | 13 | Laporan | 178.659.950 | 13 | Laporan | 178.659.950 | 14 | Laporan | 178.659.950 | 54 | Laporan | 2.003.113.230 | | | | | | | | | Rendalev Libang | |

| Tujuan | Sasaran | Kode | Program, Kegiatan, Sub Kegiatan | Indikator Kinerja Tujuan, Sasaran, Program | Data Capaian pada Tahun Awal Perencanaan | | Target Kinerja Program dan Kerangka Pendanaan | | | | | | | | | | | | Unit Kerja Perangkat Daerah | Lokasi | | | | | | | | | |
|--------|---|------------------|---|--|--|---------|---|---------|---------------|------|---------|---------------|---------|-------------|---------------|---------|-------------|---------------|-----------------------------|-------------|--|---------|-------------|---------------|---------|-------------|----------------|---------------|--------------------------|
| | | | | | | | 2021 | | 2022 | | 2023 | | 2024 | | 2025 | | 2026 | | | | Kondisi Kinerja pada akhir periode Renstra | | | | | | | | |
| | | | | | | | Target | Rp | Target | Rp | Target | Rp | Target | Rp | Target | Rp | Target | Rp | | | Target | Rp | Target | Rp | | | | | |
| (1) | (2) | (3) | (4) | (5) | (6) | (7) | (8) | (9) | (10) | (11) | (12) | (13) | (14) | (15) | (16) | (17) | (18) | (17) | (18) | (19) | (20) | | | | | | | | |
| | Meningkatnya Keselarasan Perencanaan Daerah | | | Persentase keselarasan RKPD dengan RPJMD | 100 | % | 100 | % | 100 | % | 100 | % | 100 | % | 100 | % | 100 | % | 100 | % | - | | | | | | | | |
| | | | | Persentase keselarasan Renja PD dengan RKP | 100 | % | 100 | % | 100 | % | 100 | % | 100 | % | 100 | % | 100 | % | 100 | % | - | | | | | | | | |
| | | 5.01.03 | PROGRAM KOORDINASI DAN SINERONISASI PERENCANAAN PEMBANGUNAN DAERAH | Konsistensi Penjabaran Program RPJMD Ke Dalam RKP | 100 | % | 100 | % | 2.500.135.000 | 100 | % | 3.392.524.049 | 100 | % | 3.163.000.000 | 100 | % | 3.321.000.000 | 100 | % | 3.487.000.000 | 100 | % | 3.662.000.000 | 100 | % | 19.525.659.049 | Bidang PPSPDM | Bappeda Kabupaten Jember |
| | | 5.01.03.2.01 | Koordinasi Perencanaan Bidang Pemerintahan dan Pembangunan Manusia | Persentase keselarasan dokumen Renstra Mitra Bidang Pemerintahan dan Pembangunan Manusia terhadap dokumen RPJMD | 100 | % | 100 | % | 676.287.500 | 100 | % | 1.081.663.981 | 100 | % | 811.800.000 | 100 | % | 859.200.000 | 100 | % | 909.000.000 | 100 | % | 961.500.000 | 100 | % | 5.299.451.481 | | |
| | | 5.01.03.2.01.001 | Koordinasi Penyusunan Dokumen Perencanaan Pembangunan Daerah yang Dikoordinir Penyusunannya (RPJPD, RPJMD dan RKP) | Jumlah Dokumen Perencanaan Pembangunan Daerah Bidang Pemerintahan yang Dikoordinir Penyusunannya (RPJPD, RPJMD dan RKP) | | Dokumen | | | | | | 2 | Dokumen | 113.300.000 | 2 | Dokumen | 121.200.000 | 2 | Dokumen | 129.500.000 | 2 | Dokumen | 138.250.000 | 8 | Dokumen | 502.250.000 | | | |
| | | 5.01.03.2.01.002 | Asistensi Penyusunan Dokumen Perencanaan Pembangunan Perangkat Daerah Bidang Pemerintahan | Jumlah Laporan Hasil Asistensi Penyusunan Dokumen Perencanaan Pembangunan Perangkat Daerah Bidang Pemerintahan | | Laporan | | | | | | 2 | Laporan | 68.300.000 | 2 | Laporan | 76.200.000 | 2 | Laporan | 84.500.000 | 2 | Laporan | 93.250.000 | 8 | Laporan | 322.250.000 | | | |
| | | 5.01.03.2.01.003 | Pelaksanaan Monitoring dan Evaluasi Penyusunan Dokumen Perencanaan Pembangunan Perangkat Daerah Bidang Pemerintahan | Jumlah Laporan Monitoring dan Evaluasi Penyusunan Dokumen Perencanaan Pembangunan Perangkat Daerah Bidang Pemerintahan | 4 | Laporan | 4 | Laporan | 100.800.000 | 4 | Laporan | 124.934.530 | 4 | Laporan | 85.000.000 | 4 | Laporan | 85.000.000 | 4 | Laporan | 85.000.000 | 4 | Laporan | 85.000.000 | 24 | Laporan | 565.734.530 | | |
| | | 5.01.03.2.01.004 | Koordinasi Pelaksanaan Perencanaan Pembangunan Daerah Bidang Pemerintahan | Jumlah Laporan Hasil Sineritas dan Harmonisasi Renstra/Renja dengan RKPDRP/JPMD pada Bidang Pemerintahan | 2 | Laporan | 2 | Laporan | 183.307.500 | 2 | Laporan | 392.832.216 | 2 | Laporan | 68.300.000 | 2 | Laporan | 76.200.000 | 2 | Laporan | 84.500.000 | 2 | Laporan | 93.250.000 | 12 | Laporan | 898.389.716 | | |
| | | 5.01.03.2.01.005 | Koordinasi Penyusunan Dokumen Perencanaan Pembangunan Daerah Bidang Pembangunan Manusia yang Dikoordinir Penyusunannya (RPJPD, RPJMD dan RKP) | Jumlah Dokumen Perencanaan Pembangunan Daerah Bidang Pembangunan Manusia yang Dikoordinir Penyusunannya (RPJPD, RPJMD dan RKP) | | Dokumen | | | | | | 2 | Dokumen | 177.300.000 | 2 | Dokumen | 185.200.000 | 2 | Dokumen | 193.500.000 | 2 | Dokumen | 202.250.000 | 8 | Dokumen | 758.250.000 | | | |
| | | 5.01.03.2.01.006 | Asistensi Penyusunan Dokumen Perencanaan Pembangunan Perangkat Daerah Bidang Pembangunan Manusia | Jumlah Laporan Hasil Asistensi Penyusunan Dokumen Perencanaan Pembangunan Perangkat Daerah Bidang Pembangunan Manusia | | Laporan | | | | | | 2 | Laporan | 116.300.000 | 2 | Laporan | 124.200.000 | 2 | Laporan | 132.500.000 | 2 | Laporan | 141.250.000 | 8 | Laporan | 514.250.000 | | | |
| | | 5.01.03.2.01.007 | Pelaksanaan Monitoring dan Evaluasi Penyusunan | Jumlah Laporan Hasil Pelaksanaan Monitoring | 4 | Laporan | 4 | Laporan | 119.026.000 | 4 | Laporan | 133.859.700 | 4 | Laporan | 63.300.000 | 4 | Laporan | 71.200.000 | 4 | Laporan | 79.500.000 | 4 | Laporan | 88.250.000 | 24 | Laporan | 555.135.700 | | |
| | | 5.01.03.2.01.008 | Koordinasi Pelaksanaan Sineritas dan Harmonisasi | Jumlah Laporan Hasil Sineritas dan Harmonisasi | 2 | Laporan | 2 | Laporan | 273.154.000 | 2 | Laporan | 430.037.535 | 2 | Laporan | 120.000.000 | 2 | Laporan | 120.000.000 | 2 | Laporan | 120.000.000 | 2 | Laporan | 120.000.000 | 12 | Laporan | 1.183.191.535 | | |

| Tujuan | Sasaran | Kode | Program, Kegiatan, Sub Kegiatan | Indikator Kinerja Tujuan, Sasaran, Program | Data Capaian pada Tahun Awal Perencanaan | Target Kinerja Program dan Kerangka Pendanaan | | | | | | | | | | | | | | Unit Kerja Perangkat Daerah | Lokasi |
|--------|---------|------------------|--|---|--|---|-------------|-----------|---------------|-----------|---------------|-----------|---------------|-----------|---------------|---------------|-------------|--|---------------|-----------------------------|-------------|
| | | | | | | 2021 | | 2022 | | 2023 | | 2024 | | 2025 | | 2026 | | Kondisi Kinerja pada akhir periode Renstra | | | |
| | | | | | | Target | Rp | Target | Rp | Target | Rp | Target | Rp | Target | Rp | Target | Rp | Target | Rp | | |
| (1) | (2) | (3) | (4) | (5) | (6) | (7) | (8) | (9) | (10) | (11) | (12) | (13) | (14) | (15) | (16) | (17) | (18) | (17) | (18) | (19) | (20) |
| | | 5.01.03.2.02 | Koordinasi Perencanaan Bidang Perencanaan dan SDA (Sumber Daya Alam) | Persentase keselarasan dokumen Renstra Mitra Bidang Perencanaan dan SDA (Sumber Daya Alam) terhadap dokumen RPJMD | 100 % | 100 % | 894.158.000 | 100 % | 1.226.445.118 | 100 % | 1.358.100.000 | 100 % | 1.421.300.000 | 100 % | 1.487.700.000 | 1.557.700.000 | 100 % | 7.945.403.118 | | | |
| | | | | Persentase keselarasan dokumen Renja Mitra Bidang Perencanaan dan SDA (Sumber Daya Alam) terhadap dokumen Renstra | 100 % | 100 % | | 100 % | | 100 % | | 100 % | | 100 % | | | 100 % | | | | |
| | | 5.01.03.2.02.001 | Koordinasi Penyusunan Dokumen Perencanaan Pembangunan Daerah Bidang Perencanaan (RPJPD, RPJMD dan RKPDP) | Jumlah Dokumen Perencanaan Pembangunan Daerah Bidang Perencanaan yang Dikoordinir Penyusunannya (RPJPD, RPJMD dan RKPDP) | Dokumen | | | | | 2 Dokumen | 133.300.000 | 2 Dokumen | 141.200.000 | 2 Dokumen | 149.500.000 | 2 Dokumen | 158.250.000 | 8 Dokumen | 582.250.000 | Ekonomi | Kab. Jember |
| | | 5.01.03.2.02.002 | Asistensi Penyusunan Dokumen Perencanaan Pembangunan Perangkat Daerah Bidang Perencanaan | Jumlah Laporan Hasil Asistensi Penyusunan Dokumen Perencanaan Pembangunan Perangkat Daerah Bidang Perencanaan | Laporan | | | | | 2 Laporan | 100.000.000 | 2 Laporan | 107.900.000 | 2 Laporan | 116.200.000 | 2 Laporan | 124.950.000 | 8 Laporan | 449.050.000 | Ekonomi | Kab. Jember |
| | | 5.01.03.2.02.003 | Pelaksanaan Monitoring dan Evaluasi Penyusunan | Jumlah Laporan Hasil Pelaksanaan Monitoring | 4 Laporan | 4 Laporan | 150.420.000 | 4 Laporan | 103.132.125 | 4 Laporan | 133.300.000 | 4 Laporan | 141.200.000 | 4 Laporan | 149.500.000 | 4 Laporan | 158.250.000 | 24 Laporan | 835.802.125 | Ekonomi | Kab. Jember |
| | | 5.01.03.2.02.004 | Koordinasi Pelaksanaan Sinergitas dan Harmonisasi | Jumlah Laporan Hasil Sinkronisasi | 2 Laporan | 2 Laporan | 423.237.500 | 2 Laporan | 838.840.435 | 2 Laporan | 433.300.000 | 2 Laporan | 441.200.000 | 2 Laporan | 449.500.000 | 2 Laporan | 458.250.000 | 12 Laporan | 3.044.327.935 | Ekonomi | Kab. Jember |
| | | 5.01.03.2.02.005 | Koordinasi Penyusunan Dokumen Perencanaan Pembangunan Daerah Bidang SDA (RPJPD, RPJMD dan RKPDP) | Jumlah Dokumen Perencanaan Pembangunan Daerah Bidang SDA yang Dikoordinir Penyusunannya (RPJPD, RPJMD dan RKPDP) | Dokumen | | | | | 2 Dokumen | 183.300.000 | 2 Dokumen | 191.200.000 | 2 Dokumen | 199.500.000 | 2 Dokumen | 208.250.000 | 8 Dokumen | 782.250.000 | Ekonomi | Kab. Jember |
| | | 5.01.03.2.02.006 | Asistensi Penyusunan Dokumen Perencanaan Pembangunan Perangkat Daerah Bidang SDA | Jumlah Laporan Hasil Asistensi Penyusunan Dokumen Perencanaan Pembangunan Perangkat Daerah Bidang SDA | Laporan | | | | | 2 Laporan | 133.300.000 | 2 Laporan | 141.200.000 | 2 Laporan | 149.500.000 | 2 Laporan | 158.250.000 | 8 Laporan | 582.250.000 | Ekonomi | Kab. Jember |
| | | 5.01.03.2.02.007 | Pelaksanaan Monitoring dan Evaluasi Penyusunan Dokumen Perencanaan Pembangunan Perangkat Daerah Bidang SDA | Jumlah Laporan Hasil Pelaksanaan Monitoring dan Evaluasi Penyusunan Dokumen Perencanaan Pembangunan Perangkat Daerah Bidang SDA | 4 Laporan | 4 Laporan | 145.425.000 | 4 Laporan | 96.477.918 | 4 Laporan | 158.300.000 | 4 Laporan | 166.200.000 | 4 Laporan | 174.500.000 | 4 Laporan | 183.250.000 | 24 Laporan | 924.152.918 | Ekonomi | Kab. Jember |
| | | 5.01.03.2.02.008 | Koordinasi Pelaksanaan Sinergitas dan Harmonisasi Perencanaan Pembangunan Daerah Bidang SDA | Jumlah Laporan Hasil Sinkronisasi Renstra/Renja dengan RKPDP/RPMD pada Bidang SDA | 2 Laporan | 2 Laporan | 175.075.500 | 2 Laporan | 187.994.640 | 2 Laporan | 83.300.000 | 2 Laporan | 91.200.000 | 2 Laporan | 99.500.000 | 2 Laporan | 108.250.000 | 12 Laporan | 745.320.140 | Ekonomi | Kab. Jember |

| Tujuan | Sasaran | Kode | Program, Kegiatan, Sub Kegiatan | Indikator Kinerja Tujuan, Sasaran, Program | Data Capaian pada Tahun Awal Perencanaan | | Target Kinerja Program dan Kerangka Pendanaan | | | | | | | | | | | | Unit Kerja Perangkat Daerah | Lokasi | | | | | | | | | |
|--------|--|------------------|---|---|--|---------|---|---------|----------------|------|---------|---------------|-------------|-------------|----------------|-------------|-------------|----------------|-----------------------------|-------------|--|-------------|-------------|----------------|---------------|----------------------------------|---|--------------------------|--------------|
| | | | | | | | 2021 | | 2022 | | 2023 | | 2024 | | 2025 | | 2026 | | | | Kondisi Kinerja pada akhir periode Renstra | | | | | | | | |
| | | | | | | | Target | Rp | Target | Rp | Target | Rp | Target | Rp | Target | Rp | Target | Rp | | | Target | Rp | Target | Rp | | | | | |
| (1) | (2) | (3) | (4) | (5) | (6) | (7) | (8) | (9) | (10) | (11) | (12) | (13) | (14) | (15) | (16) | (17) | (18) | (17) | (18) | (19) | (20) | | | | | | | | |
| | | 5.01.03.2.03 | Koordinasi Perencanaan Bidang Infrastruktur dan Wilayah | Persentase keselarasan dokumen Renstra Mitra Bidang Infrastruktur dan Wilayah terhadap dokumen RPJMD | 100 | % | 100 | % | 100 | % | 100 | % | 100 | % | 100 | % | 100 | % | 100 | % | 100 | % | 100 | % | 6.280.804.450 | Bidang Infrastruktur dan Wilayah | 4 Perangkat Daerah Mitra Bidang Infrastruktur dan Wilayah | | |
| | | | | Persentase keselarasan dokumen Renja Mitra Bidang Infrastruktur dan Wilayah terhadap dokumen Renstra | 100 | % | 100 | % | 100 | % | 100 | % | 100 | % | 100 | % | 100 | % | 100 | % | 100 | % | 100 | % | | | | | |
| | | 5.01.03.2.03.001 | Koordinasi Penyusunan Dokumen Perencanaan Pembangunan Daerah Bidang Infrastruktur (RPJPD, RPJMD dan RKPD) | Jumlah Dokumen Perencanaan Pembangunan Daerah Bidang Infrastruktur yang Dikoordinir Penyusunannya (RPJPD, RPJMD dan RKPD) | | Dokumen | | | | | 2 | Dokumen | 133.300.000 | 2 | Dokumen | 133.300.000 | 2 | Dokumen | 133.300.000 | 2 | Dokumen | 133.300.000 | 8 | Dokumen | 533.200.000 | Bidang Infrastruktur dan Wilayah | 4 Perangkat Daerah Mitra Bidang Infrastruktur dan Wilayah | | |
| | | 5.01.03.2.03.002 | Asistensi Penyusunan Dokumen Perencanaan Pembangunan Perangkat | Jumlah Laporan Hasil Asistensi Penyusunan Dokumen Perencanaan | 2 | Laporan | 2 | Laporan | 439.730.000 | 2 | Laporan | 287.359.290 | 2 | Laporan | 83.300.000 | 2 | Laporan | 91.200.000 | 2 | Laporan | 99.500.000 | 2 | Laporan | 108.250.000 | 12 | Laporan | 1.109.339.290 | rastruktur dan K | Bidang Infra |
| | | 5.01.03.2.03.003 | Pelaksanaan Monitoring dan Evaluasi Penyusunan | Jumlah Laporan Hasil Pelaksanaan Monitoring | 4 | Laporan | 4 | Laporan | 92.716.000 | 4 | Laporan | 121.309.640 | 4 | Laporan | 103.300.000 | 4 | Laporan | 111.200.000 | 4 | Laporan | 119.500.000 | 4 | Laporan | 128.250.000 | 24 | Laporan | 676.275.640 | rastruktur dan K | Bidang Infra |
| | | 5.01.03.2.03.004 | Koordinasi Pelaksanaan Sinergitas dan Harmonisasi | Jumlah Laporan Hasil Sinkronisasi | 2 | Laporan | 2 | Laporan | 195.382.000 | 2 | Laporan | 342.668.320 | 1 | Laporan | 283.300.000 | 1 | Laporan | 291.200.000 | 1 | Laporan | 299.500.000 | 1 | Laporan | 308.250.000 | 8 | Laporan | 1.720.300.320 | rastruktur dan K | Bidang Infra |
| | | 5.01.03.2.03.005 | Koordinasi Penyusunan Dokumen Perencanaan Pembangunan Daerah Bidang Wilayah (RPJPD, RPJMD dan RKPD) | Jumlah Dokumen Perencanaan Pembangunan Daerah Bidang Wilayah yang Dikoordinir Penyusunannya (RPJPD, RPJMD dan RKPD) | | Dokumen | | | | | 1 | Dokumen | 83.300.000 | 1 | Dokumen | 83.300.000 | 1 | Dokumen | 83.300.000 | 1 | Dokumen | 83.300.000 | 4 | Dokumen | 333.200.000 | Bidang Infrastruktur dan Wilayah | 4 Perangkat Daerah Mitra Bidang Infrastruktur dan Wilayah | | |
| | | 5.01.03.2.03.006 | Asistensi Penyusunan Dokumen Perencanaan Pembangunan Perangkat Daerah Bidang Wilayah | Jumlah Laporan Hasil Asistensi Penyusunan Dokumen Perencanaan Pembangunan Perangkat Daerah Bidang Wilayah | | Laporan | | | | | 4 | Laporan | 108.300.000 | 4 | Laporan | 116.200.000 | 4 | Laporan | 124.500.000 | 4 | Laporan | 133.250.000 | 16 | Laporan | 482.250.000 | Bidang Infrastruktur dan Wilayah | 4 Perangkat Daerah Mitra Bidang Infrastruktur dan Wilayah | | |
| | | 5.01.03.2.03.007 | Pelaksanaan Monitoring dan Evaluasi Penyusunan Dokumen Perencanaan Pembangunan Perangkat Daerah Bidang Wilayah | Jumlah Laporan Hasil Pelaksanaan Monitoring dan Evaluasi Penyusunan Dokumen Perencanaan Pembangunan Perangkat Daerah Bidang Wilayah | 4 | Laporan | 4 | Laporan | 60.823.000 | 4 | Laporan | 96.620.180 | 4 | Laporan | 65.000.000 | 4 | Laporan | 72.900.000 | 4 | Laporan | 81.200.000 | 4 | Laporan | 89.950.000 | 24 | Laporan | 466.493.180 | rastruktur dan K | Bidang Infra |
| | | 5.01.03.2.03.008 | Koordinasi Pelaksanaan Sinergitas dan Harmonisasi Perencanaan Pembangunan Daerah Bidang Wilayah | Jumlah Laporan Hasil Sinkronisasi Renstra/Renja dengan RKPD/RPMD pada Bidang Wilayah | 2 | Laporan | 2 | Laporan | 141.038.500 | 2 | Laporan | 236.457.520 | 1 | Laporan | 133.300.000 | 1 | Laporan | 141.200.000 | 1 | Laporan | 149.500.000 | 1 | Laporan | 158.250.000 | 8 | Laporan | 959.746.020 | rastruktur dan K | Bidang Infra |
| | Meningkatnya kualitas Penelitian dan Pengembangan Pembangunan Daerah | | | Indeks Inovasi Daerah | 5,56 | | 5,56 | | 58,72 | | 59,12 | | 59,62 | | 60,02 | | 60,42 | | 60,42 | | 60,42 | | 60,42 | | | | | | |
| | | 5.05.02 | PROGRAM PENELITIAN DAN PENGEMBANGAN DAERAH | Rencana penelitian yang terealisasi | 100 | % | 100 | % | 15.922.358.888 | 100 | % | 1.616.633.653 | 100 | % | 30.265.000.000 | 100 | % | 31.694.000.000 | 100 | % | 33.193.000.000 | 100 | % | 34.768.000.000 | 100 | % | 147.458.992.541 | Bappeda Kabupaten Jember | |
| | | 5.05.02.2.01 | Penelitian dan Pengembangan Bidang Penyelenggaraan Pemerintahan dan Pengkajian Peraturan yang siap dipublikasikan | Persentase Hasil Penelitian dan Pengembangan Bidang Penyelenggaraan Pemerintahan dan Pengkajian Peraturan yang siap dipublikasikan | 0 | % | 0 | % | - | 0 | % | - | 100 | % | 280.000.000 | 100 | % | 280.000.000 | 100 | % | 280.000.000 | 100 | % | 280.000.000 | 100 | % | 1.120.000.000 | | |
| | | 5.05.02.2.01.012 | Pengelolaan Data Kelibangan dan Peraturan | Jumlah Data Kelibangan dan Peraturan yang Terkelola dengan Baik | | Laporan | | | | | | 2 | Laporan | 280.000.000 | 2 | Laporan | 280.000.000 | 2 | Laporan | 280.000.000 | 2 | Laporan | 280.000.000 | 8 | Laporan | 1.120.000.000 | Rendalev Litbang | | |

| Tujuan | Sasaran | Kode | Program, Kegiatan, Sub Kegiatan | Indikator Kinerja Tujuan, Sasaran, Program | Data Capaian pada Tahun Awal Perencanaan | Target Kinerja Program dan Kerangka Pendanaan | | | | | | | | | | | | | | Unit Kerja Perangkat Daerah | Lokasi |
|--------|---------|------------------|--|--|--|---|----------------|---------|---------------|-----------|----------------|-----------|----------------|-----------|----------------|-----------|----------------|--|-----------------|-----------------------------|--------|
| | | | | | | 2021 | | 2022 | | 2023 | | 2024 | | 2025 | | 2026 | | Kondisi Kinerja pada akhir periode Renstra | | | |
| | | | | | | Target | Rp | Target | Rp | Target | Rp | Target | Rp | Target | Rp | Target | Rp | Target | Rp | | |
| (1) | (2) | (3) | (4) | (5) | (6) | (7) | (8) | (9) | (10) | (11) | (12) | (13) | (14) | (15) | (16) | (17) | (18) | (17) | (18) | (19) | (20) |
| | | 5.05.02.2.02 | Penelitian dan Pengembangan Bidang Sosial dan Kependudukan | Persentase Penelitian dan Pengembangan Bidang Sosial dan Kependudukan yang siap dipublikasikan | 100 % | 100 % | 2.285.199.610 | 100 % | 477.160.000 | 100 % | 5.247.000.000 | 100 % | 5.532.800.000 | 100 % | 5.832.600.000 | 100 % | 6.147.600.000 | 100 % | 25.502.359.610 | | |
| | | 5.05.02.2.02.005 | Penelitian dan Pengembangan Pariwisata | Jumlah Dokumen Hasil Penelitian dan Pengembangan Pariwisata | Dokumen | Dokumen | 513.997.134 | Dokumen | - | 1 Dokumen | 2.173.500.000 | 1 Dokumen | 2.316.400.000 | 1 Dokumen | 2.466.300.000 | 1 Dokumen | 2.623.800.000 | 4 Dokumen | 10.093.997.134 | Rendalev Libang | |
| | | 5.05.02.2.02.010 | Penelitian dan Pengembangan Partisipasi Masyarakat | Jumlah Dokumen Hasil Penelitian dan Pengembangan Partisipasi Masyarakat | Dokumen | Dokumen | 1.751.202.476 | Dokumen | 477.160.000 | 5 Dokumen | 3.073.500.000 | 5 Dokumen | 3.216.400.000 | 5 Dokumen | 3.366.300.000 | 5 Dokumen | 3.523.800.000 | 20 Dokumen | 15.408.362.476 | Rendalev Libang | |
| | | 5.05.02.2.03 | Penelitian dan Pengembangan Bidang Ekonomi dan Pembangunan | Persentase Penelitian dan Pengembangan Bidang Ekonomi dan Pembangunan yang siap dipublikasikan | 100 % | 100 % | 13.657.159.278 | 100 % | 1.139.473.653 | 100 % | 24.738.000.000 | 100 % | 25.881.200.000 | 100 % | 27.080.400.000 | 100 % | 28.340.400.000 | 100 % | 120.836.632.931 | | |
| | | 5.05.02.2.03.002 | Penelitian dan Pengembangan Perindustrian dan Perdagangan | Jumlah Dokumen Hasil Penelitian dan Pengembangan Perindustrian dan Perdagangan | Dokumen | Dokumen | 1.615.480.500 | Dokumen | - | 1 Dokumen | 2.323.500.000 | 1 Dokumen | 2.466.400.000 | 1 Dokumen | 2.616.300.000 | 1 Dokumen | 2.773.800.000 | 4 Dokumen | 11.795.480.500 | Rendalev Libang | |
| | | 5.05.02.2.03.003 | Penelitian dan Pengembangan Badan Usaha Milik Daerah | Jumlah Dokumen Hasil Penelitian dan Pengembangan Badan Usaha Milik Daerah | Dokumen | Dokumen | 557.900.000 | Dokumen | 407.944.573 | 1 Dokumen | 2.173.500.000 | 1 Dokumen | 2.316.400.000 | 1 Dokumen | 2.466.300.000 | 1 Dokumen | 2.623.800.000 | 4 Dokumen | 10.545.844.573 | Rendalev Libang | |
| | | 5.05.02.2.03.004 | Penelitian dan Pengembangan Pertanian, Perkebunan dan Pangan | Jumlah Dokumen Hasil Penelitian dan Pengembangan Pertanian, Perkebunan dan Pangan | Dokumen | Dokumen | 2.897.104.708 | Dokumen | - | 1 Dokumen | 3.373.500.000 | 1 Dokumen | 3.516.400.000 | 1 Dokumen | 3.666.300.000 | 1 Dokumen | 3.823.800.000 | 4 Dokumen | 17.277.104.708 | Rendalev Libang | |
| | | 5.05.02.2.03.005 | Penelitian dan Pengembangan Kelautan dan Perikanan | Jumlah Dokumen Hasil Penelitian dan Pengembangan Kelautan dan Perikanan | Dokumen | Dokumen | 1.353.263.500 | Dokumen | - | 1 Dokumen | 3.373.500.000 | 1 Dokumen | 3.516.400.000 | 1 Dokumen | 3.666.300.000 | 1 Dokumen | 3.823.800.000 | 4 Dokumen | 15.733.263.500 | Rendalev Libang | |
| | | 5.05.02.2.03.007 | Penelitian dan Pengembangan Lingkungan Hidup | Jumlah Dokumen Hasil Penelitian dan Pengembangan Lingkungan Hidup | Dokumen | Dokumen | 304.043.000 | Dokumen | 389.466.540 | 1 Dokumen | 3.373.500.000 | 1 Dokumen | 3.516.400.000 | 1 Dokumen | 3.666.300.000 | 1 Dokumen | 3.823.800.000 | 4 Dokumen | 15.073.509.540 | Rendalev Libang | |
| | | 5.05.02.2.03.009 | Penelitian dan Pengembangan Pekerjaan Umum | Jumlah Dokumen Hasil Penelitian dan Pengembangan Pekerjaan Umum | Dokumen | Dokumen | 2.158.106.002 | Dokumen | - | 1 Dokumen | 3.373.500.000 | 1 Dokumen | 3.516.400.000 | 1 Dokumen | 3.666.300.000 | 1 Dokumen | 3.823.800.000 | 4 Dokumen | 16.538.106.002 | Rendalev Libang | |
| | | 5.05.02.2.03.010 | Penelitian dan Pengembangan Perhubungan | Jumlah Dokumen Hasil Penelitian dan Pengembangan Perhubungan | Dokumen | Dokumen | 547.689.000 | Dokumen | - | 1 Dokumen | 3.373.500.000 | 1 Dokumen | 3.516.400.000 | 1 Dokumen | 3.666.300.000 | 1 Dokumen | 3.823.800.000 | 4 Dokumen | 14.927.689.000 | Rendalev Libang | |
| | | 5.05.02.2.03.012 | Penelitian dan Pengembangan Penataan Ruang dan Pertanahan | Jumlah Dokumen Hasil Penelitian dan Pengembangan Penataan Ruang dan Pertanahan | Dokumen | Dokumen | 4.223.572.568 | Dokumen | 342.062.540 | 1 Dokumen | 3.373.500.000 | 1 Dokumen | 3.516.400.000 | 1 Dokumen | 3.666.300.000 | 1 Dokumen | 3.823.800.000 | 4 Dokumen | 18.945.635.108 | Rendalev Libang | |

TUJUAN RPJMD Meningkatkan tata kelola pemerintahan yang efektif, melalui sinergi dengan seluruh elemen pembangunan daerah dan peningkatan kualitas pelayanan publik

SASARAN RPJMD Meningkatkan kualitas pengelolaan keuangan dan aset daerah yang profesional, efektif, dan efisien

RUTN

| Tujuan | Sasaran | Kode | Program, Kegiatan, Sub Kegiatan | Indikator Kinerja Tujuan, Sasaran, Program | Data Capaian pada Tahun Awal Perencanaan | Target Kinerja Program dan Kerangka Pendanaan | | | | | | | | | | | | | | Unit Kerja Perangkat Daerah | Lokasi |
|---|---|---------|--|--|--|---|---------------|--------|---------------|--------|----------------|--------|----------------|--------|----------------|--------|----------------|--|----------------|-----------------------------|--------|
| | | | | | | 2021 | | 2022 | | 2023 | | 2024 | | 2025 | | 2026 | | Kondisi Kinerja pada akhir periode Renstra | | | |
| | | | | | | Target | Rp | Target | Rp | Target | Rp | Target | Rp | Target | Rp | Target | Rp | Target | Rp | | |
| (1) | (2) | (3) | (4) | (5) | (6) | (7) | (8) | (9) | (10) | (11) | (12) | (13) | (14) | (15) | (16) | (17) | (18) | (17) | (18) | (19) | (20) |
| Meningkatnya kualitas pengelolaan keuangan dan aset daerah yang profesional, efektif, dan efisien | | | | Nilai SAKIP OPD | BB | BB | | BB | | BB | | BB | | BB | | BB | | - | - | | |
| | Meningkatnya efektifitas pencapaian target kinerja perangkat daerah | | | Persentase Indikator Program yang tercapai | 100 % | 100 % | | 100 % | | 100 % | | 100 % | | 100 % | | 100 % | | 100 % | | | |
| | | 5.01.01 | PROGRAM PENUNJANG URUSAN PEMERINTAHAN DAERAH KABUPATENKOTA | Persentase realisasi anggaran | 100 % | 100 % | 7.427.288.594 | 100 % | 7.971.880.663 | 100 % | 15.257.079.462 | 100 % | 17.570.557.415 | 100 % | 17.691.034.065 | 100 % | 18.103.143.508 | 100 % | 84.020.983.708 | | |

| Tujuan | Sasaran | Kode | Program, Kegiatan, Sub Kegiatan | Indikator Kinerja Tujuan, Sasaran, Program | Data Capaian pada Tahun Awal Perencanaan | Target Kinerja Program dan Kerangka Pendanaan | | | | | | | | | | | | | | Unit Kerja Perangkat Daerah | Lokasi |
|--------|---------|------------------|---|--|--|---|---------------|----------------|---------------|----------------|----------------|----------------|----------------|----------------|----------------|----------------|----------------|--|----------------|-----------------------------|--------|
| | | | | | | 2021 | | 2022 | | 2023 | | 2024 | | 2025 | | 2026 | | Kondisi Kinerja pada akhir periode Renstra | | | |
| | | | | | | Target | Rp | Target | Rp | Target | Rp | Target | Rp | Target | Rp | Target | Rp | Target | Rp | | |
| (1) | (2) | (3) | (4) | (5) | (6) | (7) | (8) | (9) | (10) | (11) | (12) | (13) | (14) | (15) | (16) | (17) | (18) | (17) | (18) | (19) | (20) |
| | | 5.01.01.2.01 | Perencanaan, Penganggaran, dan Evaluasi Kinerja Perangkat Daerah | Jumlah dokumen Perencanaan, Penganggaran dan Evaluasi Kinerja Perangkat Daerah | 9 Dokumen | 9 Dokumen | 168.744.400 | 9 Dokumen | 120.029.208 | 9 Dokumen | 215.036.150 | 9 Dokumen | 215.036.150 | 9 Dokumen | 215.036.150 | 9 Dokumen | 215.036.150 | 54 Dokumen | 1.148.918.208 | | |
| | | 5.01.01.2.01.001 | Penyusunan Dokumen Perencanaan Perangkat Daerah | Jumlah Dokumen Perencanaan Perangkat Daerah | 2 Dokumen | 2 Dokumen | 39.628.400 | 1 Dokumen | 33.637.418 | 1 Dokumen | 67.112.600 | 3 Dokumen | 67.112.600 | 3 Dokumen | 67.112.600 | 3 Dokumen | 67.112.600 | 13 Dokumen | 341.716.218 | | |
| | | 5.01.01.2.01.002 | Koordinasi dan Penyusunan Dokumen RKA-SKPD | Jumlah Dokumen RKA-SKPD dan Laporan Hasil Koordinasi Penyusunan Dokumen RKA-SKPD | 2 Dokumen | 2 Dokumen | 57.506.000 | 2 Dokumen | 73.318.290 | 1 Dokumen | 74.994.300 | 1 Dokumen | 74.994.300 | 1 Dokumen | 74.994.300 | 1 Dokumen | 74.994.300 | 8 Dokumen | 430.801.490 | | |
| | | 5.01.01.2.01.003 | Koordinasi dan Penyusunan Dokumen Perubahan RKA-SKPD | Jumlah Dokumen Perubahan RKA-SKPD dan Laporan Hasil Koordinasi Penyusunan Dokumen Perubahan RKA-SKPD | 2 Dokumen | 2 Dokumen | 24.272.000 | | | 1 Dokumen | 10.962.150 | 1 Dokumen | 10.962.150 | 1 Dokumen | 10.962.150 | 1 Dokumen | 10.962.150 | 6 Dokumen | 68.120.600 | | |
| | | 5.01.01.2.01.004 | Koordinasi dan Penyusunan DPA-SKPD | Jumlah Dokumen DPA-SKPD dan Laporan Hasil Koordinasi Penyusunan Dokumen DPA-SKPD | 2 Dokumen | 2 Dokumen | 22.614.000 | 2 Dokumen | 11.045.100 | 1 Dokumen | 19.215.500 | 1 Dokumen | 19.215.500 | 1 Dokumen | 19.215.500 | 1 Dokumen | 19.215.500 | 8 Dokumen | 110.521.100 | | |
| | | 5.01.01.2.01.005 | Koordinasi dan Penyusunan Perubahan DPA-SKPD | Jumlah Dokumen Perubahan DPA-SKPD dan Laporan Hasil Koordinasi Penyusunan Dokumen Perubahan DPA-SKPD | 2 Dokumen | 2 Dokumen | 24.724.000 | | | 1 Dokumen | 10.962.150 | 1 Dokumen | 10.962.150 | 1 Dokumen | 10.962.150 | 1 Dokumen | 10.962.150 | 6 Dokumen | 68.572.600 | | |
| | | 5.01.01.2.01.006 | Koordinasi dan Penyusunan Laporan Capaian Kinerja dan Ikhtisar Realisasi Kinerja SKPD | Jumlah Laporan Capaian Kinerja dan Ikhtisar Realisasi Kinerja SKPD dan Laporan Hasil Koordinasi Penyusunan Laporan Capaian Kinerja dan Ikhtisar Realisasi Kinerja SKPD | Laporan | | | 1 Laporan | 2.028.400 | 1 Laporan | 20.827.300 | 1 Laporan | 20.827.300 | 1 Laporan | 20.827.300 | 1 Laporan | 20.827.300 | 5 Laporan | 85.337.600 | | |
| | | 5.01.01.2.01.007 | Evaluasi Kinerja Perangkat Daerah | Jumlah Laporan Evaluasi Kinerja Perangkat Daerah | Laporan | | | | | 1 Laporan | 10.962.150 | 1 Laporan | 10.962.150 | 1 Laporan | 10.962.150 | 1 Laporan | 10.962.150 | 4 Laporan | 43.848.600 | | |
| | | 5.01.01.2.02 | Administrasi Keuangan Perangkat Daerah | Jumlah laporan pertanggungjawaban keuangan | Laporan | Laporan | 4.881.583.965 | Laporan | 5.408.199.057 | 26 Laporan | 10.481.358.114 | 26 Laporan | 10.934.836.067 | 26 Laporan | 11.220.987.917 | 26 Laporan | 11.522.447.360 | 104 Laporan | 54.449.412.481 | | |
| | | 5.01.01.2.02.001 | Penyediaan Gaji dan Tunjangan ASN | Jumlah Orang yang Menerima Gaji dan Tunjangan ASN | 55 Orang/bulan | 55 Orang/bulan | 4.679.673.965 | 55 Orang/bulan | 5.069.559.057 | 55 Orang/bulan | 5.069.559.057 | 55 Orang/bulan | 5.323.037.010 | 55 Orang/bulan | 5.589.188.860 | 55 Orang/bulan | 5.868.648.303 | 55 Orang/bulan | 31.599.666.253 | | |
| | | 5.01.01.2.02.002 | Penyediaan Administrasi Pelaksanaan Tugas ASN | Jumlah Dokumen Hasil Penyediaan Administrasi Pelaksanaan Tugas ASN | 1 Dokumen | 1 Dokumen | 710.000 | | | | | | Dokumen | | Dokumen | | Dokumen | 1 Dokumen | 710.000 | | |
| | | 5.01.01.2.02.003 | Pelaksanaan Penatausahaan dan Pengujian/Verifikasi Keuangan SKPD | Jumlah Dokumen Penatausahaan dan Pengujian/Verifikasi Keuangan SKPD | 12 Dokumen | 12 Dokumen | 201.200.000 | 12 Dokumen | 338.640.000 | 12 Dokumen | 5.411.799.057 | 12 Dokumen | 5.411.799.057 | 12 Dokumen | 5.411.799.057 | 12 Dokumen | 5.411.799.057 | 72 Dokumen | 22.187.036.228 | | |
| | | 5.01.01.2.02.004 | Koordinasi dan Pelaksanaan Akuntansi SKPD | Jumlah Dokumen Koordinasi dan Pelaksanaan Akuntansi SKPD | Dokumen | | | | | | | 1 Dokumen | 50.000.000 | 1 Dokumen | 55.000.000 | 1 Dokumen | 60.500.000 | 3 Dokumen | 165.500.000 | | |
| | | 5.01.01.2.02.007 | Koordinasi dan Penyusunan Laporan Keuangan Bulanan/Triwulanan/Semesteran SKPD | Jumlah Laporan Keuangan Bulanan / Triwulanan / Semesteran SKPD dan Laporan Koordinasi Penyusunan Laporan Keuangan Bulanan/Triwulanan/Semesteran SKPD | Laporan | | | | | | | 4 Laporan | 100.000.000 | 4 Laporan | 110.000.000 | 4 Laporan | 121.000.000 | 12 Laporan | 331.000.000 | | |
| | | 5.01.01.2.02.008 | Penyusunan Pelaporan dan Analisis Prognosis Realisasi Anggaran | Jumlah Dokumen Pelaporan dan Analisis Prognosis Realisasi Anggaran | Dokumen | | | | | | | 1 Dokumen | 50.000.000 | 1 Dokumen | 55.000.000 | 1 Dokumen | 60.500.000 | 3 Dokumen | 165.500.000 | | |
| | | 5.01.01.2.02 | Administrasi Barang Milik Daerah pada Perangkat Daerah | Jumlah Laporan Pengelolaan Barang Milik Daerah | Laporan | Laporan | - | Laporan | - | - Laporan | - | 2 Laporan | 50.000.000 | 2 Laporan | 55.000.000 | 2 Laporan | 60.500.000 | 6 Laporan | 165.500.000 | | |
| | | 5.01.01.2.03.005 | Rekonsiliasi dan Penyusunan Laporan Barang Milik Daerah pada SKPD | Jumlah Laporan Rekonsiliasi dan Penyusunan Laporan Barang Milik Daerah pada SKPD | Laporan | | | | | | | 1 Laporan | 25.000.000 | 1 Laporan | 27.500.000 | 1 Laporan | 30.250.000 | 3 Laporan | 82.750.000 | | |

| Tujuan | Sasaran | Kode | Program, Kegiatan, Sub Kegiatan | Indikator Kinerja Tujuan, Sasaran, Program | Data Capaian pada Tahun Awal Perencanaan | Target Kinerja Program dan Kerangka Pendanaan | | | | | | | | | | | | | | Unit Kerja Perangkat Daerah | Lokasi | | | | | | | |
|--------|---------|---------------------|---|--|--|---|--------------------|----------------|--------------------|-----------|----------------|--------------------|-----------|----------------|----------------------|-----------|----------------|--|-----------|-----------------------------|----------------------|-----------|----------------|----------------------|---------|---------------|--|--|
| | | | | | | 2021 | | 2022 | | 2023 | | 2024 | | 2025 | | 2026 | | Kondisi Kinerja pada akhir periode Renstra | | | | | | | | | | |
| | | | | | | Target | Rp | Target | Rp | Target | Rp | Target | Rp | Target | Rp | Target | Rp | Target | Rp | | | Target | Rp | | | | | |
| (1) | (2) | (3) | (4) | (5) | (6) | (7) | (8) | (9) | (10) | (11) | (12) | (13) | (14) | (15) | (16) | (17) | (18) | (17) | (18) | (19) | (20) | | | | | | | |
| | | 5.01.01.2.03.006 | Penatausahaan Barang Milik Daerah pada SKPD | Jumlah Laporan Penatausahaan Barang Milik Daerah pada SKPD | Laporan | | | | | | | 1 | Laporan | 25.000.000 | 1 | Laporan | 27.500.000 | 1 | Laporan | 30.250.000 | 3 | Laporan | 82.750.000 | | | | | |
| | | 5.01.01.2.05 | Administrasi Kepegawaian Perangkat Daerah | Jumlah dokumen ketatausahaan dan kepegawaian | Dokumen | Dokumen | 71.265.500 | Dokumen | 611.216.820 | 6 | Dokumen | 837.358.400 | 6 | Dokumen | 937.358.400 | 6 | Dokumen | 947.358.400 | 6 | Dokumen | 958.358.400 | 24 | Dokumen | 4.362.915.920 | | | | |
| | | 5.01.01.2.05.002 | Pengadaan Pakaian Dinas beserta Atribut Kelengkapannya | Jumlah Paket Pakaian Dinas beserta Atribut Kelengkapannya | 2 Paket | 2 | Paket | 37.924.500 | 2 | Paket | 134.983.320 | 2 | Paket | 170.500.000 | 2 | Paket | 170.500.000 | 2 | Paket | 170.500.000 | 2 | Paket | 170.500.000 | 12 | Paket | 854.907.820 | | |
| | | 5.01.01.2.05.009 | Pendidikan dan Pelatihan Pegawai Berdasarkan Tugas dan Fungsi | Jumlah Pegawai Berdasarkan Tugas dan Fungsi yang Mengikuti Pendidikan dan Pelatihan | 200 Orang | 200 | Orang | 33.341.000 | 200 | Orang | 476.233.500 | 200 | Orang | 666.858.400 | 200 | Orang | 666.858.400 | 200 | Orang | 666.858.400 | 200 | Orang | 666.858.400 | 1.200 | Orang | 3.177.008.100 | | |
| | | 5.01.01.2.05.011 | Bimbingan Teknis Implementasi Peraturan Perundang-Undangan | Jumlah Orang yang Mengikuti Bimbingan Teknis Implementasi Peraturan Perundang-Undangan | Orang | | | | | | | 50 | Orang | 100.000.000 | 50 | Orang | 110.000.000 | 50 | Orang | 121.000.000 | 50 | Orang | 121.000.000 | 150 | Orang | 331.000.000 | | |
| | | 5.01.01.2.06 | Administrasi Umum Perangkat Daerah | Jumlah Laporan Penyediaan Barang dan Jasa | Laporan | Laporan | 454.159.000 | Laporan | 433.868.520 | 12 | Laporan | 653.386.000 | 12 | Laporan | 1.003.386.000 | 12 | Laporan | 1.038.386.000 | 12 | Laporan | 1.076.886.000 | 48 | Laporan | 4.660.071.520 | | | | |
| | | 5.01.01.2.06.001 | Penyediaan Komponen Instalasi Listrik/Penerangan Bangunan Kantor | Jumlah Paket Komponen Instalasi Listrik/Penerangan Bangunan Kantor yang Disediakan | 1 Paket | 1 | Paket | 24.994.500 | | | | 1 | Paket | 13.216.200 | 1 | Paket | 13.216.200 | 1 | Paket | 13.216.200 | 1 | Paket | 13.216.200 | 5 | Paket | 77.859.300 | | |
| | | 5.01.01.2.06.002 | Penyediaan Peralatan dan Perlengkapan Kantor | Jumlah Paket Peralatan dan Perlengkapan Kantor yang Disediakan | Paket | | | | | | | 1 | Paket | 100.000.000 | 1 | Paket | 110.000.000 | 1 | Paket | 121.000.000 | 1 | Paket | 121.000.000 | 3 | Paket | 331.000.000 | | |
| | | 5.01.01.2.06.003 | Penyediaan Peralatan Rumah Tangga | Jumlah Paket Peralatan Rumah Tangga yang Disediakan | Paket | | | | | | | 1 | Paket | 100.000.000 | 1 | Paket | 110.000.000 | 1 | Paket | 121.000.000 | 1 | Paket | 121.000.000 | 3 | Paket | 331.000.000 | | |
| | | 5.01.01.2.06.004 | Penyediaan Bahan Logistik Kantor | Jumlah Paket Bahan Logistik Kantor yang Disediakan | 12 Paket | 12 | Paket | 71.246.500 | 12 | Paket | 66.912.400 | 12 | Paket | 89.781.300 | 12 | Paket | 89.781.300 | 12 | Paket | 89.781.300 | 12 | Paket | 89.781.300 | 72 | Paket | 497.284.100 | | |
| | | 5.01.01.2.06.005 | Penyediaan Barang Cetak dan Penggandaan | Jumlah Paket Barang Cetak dan Penggandaan yang Disediakan | 12 Paket | 12 | Paket | 88.982.000 | 12 | Paket | 52.296.120 | 12 | Paket | 60.722.500 | 12 | Paket | 60.722.500 | 12 | Paket | 60.722.500 | 12 | Paket | 60.722.500 | 72 | Paket | 384.168.120 | | |
| | | 5.01.01.2.06.006 | Penyediaan Bahan Bacaan dan Peraturan Perundang-undangan | Jumlah Dokumen Bahan Bacaan dan Peraturan Perundang-undangan yang Disediakan | 24 Dokumen | 24 | Dokumen | 18.000.000 | 24 | Dokumen | 6.660.000 | 24 | Dokumen | 11.220.000 | 24 | Dokumen | 11.220.000 | 24 | Dokumen | 11.220.000 | 24 | Dokumen | 11.220.000 | 144 | Dokumen | 69.540.000 | | |
| | | 5.01.01.2.06.009 | Penyelenggaraan Rapat Koordinasi dan Konsultasi SKPD | Jumlah Laporan Penyelenggaraan Rapat Koordinasi dan Konsultasi SKPD | Laporan | 200 | Laporan | 250.936.000 | 200 | Laporan | 308.000.000 | 200 | Laporan | 478.446.000 | 200 | Laporan | 478.446.000 | 200 | Laporan | 478.446.000 | 200 | Laporan | 478.446.000 | 1.200 | Laporan | 2.472.720.000 | | |
| | | 5.01.01.2.06.010 | Penatausahaan Arsip Dinamis pada SKPD | Jumlah Dokumen Penatausahaan Arsip Dinamis pada SKPD | Dokumen | | | | | | | 1 | Dokumen | 75.000.000 | 1 | Dokumen | 82.500.000 | 1 | Dokumen | 90.750.000 | 1 | Dokumen | 90.750.000 | 3 | Dokumen | 248.250.000 | | |
| | | 5.01.01.2.06.011 | Dukungan Pelaksanaan Sistem Pemerintahan Berbasis Elektronik pada SKPD | Jumlah Dokumen Dukungan Pelaksanaan Sistem Pemerintahan Berbasis Elektronik pada SKPD | Dokumen | | | | | | | 1 | Dokumen | 75.000.000 | 1 | Dokumen | 82.500.000 | 1 | Dokumen | 90.750.000 | 1 | Dokumen | 90.750.000 | 3 | Dokumen | 248.250.000 | | |
| | | 5.01.01.2.07 | Pengadaan Barang Milik Daerah Penunjang Usuan Pemerintah Daerah | Jumlah Laporan Pengadaan Barang Milik Daerah Penunjang Usuan Pemerintah Daerah | Laporan | Laporan | 505.899.400 | Laporan | 21.544.800 | 12 | Laporan | 468.675.200 | 12 | Laporan | 1.598.675.200 | 12 | Laporan | 1.371.500.000 | 12 | Laporan | 1.415.075.000 | 48 | Laporan | 5.381.389.600 | | | | |
| | | 5.01.01.2.07.0001 | Pengadaan Kendaraan Perorangan Dinas atau Kendaraan Dinas Jabatan yang Disediakan | Jumlah Unit Kendaraan Perorangan Dinas atau Kendaraan Dinas Jabatan yang Disediakan | Unit | | | | | | | 1 | Unit | 300.000.000 | 1 | Unit | 315.000.000 | 1 | Unit | 330.750.000 | 1 | Unit | 330.750.000 | 3 | Unit | 945.750.000 | | |
| | | 5.01.01.2.07.002 | Pengadaan Kendaraan Dinas Operasional atau Lapangan yang Disediakan | Jumlah Unit Kendaraan Dinas Operasional atau Lapangan yang Disediakan | Unit | | | | | | | 5 | Unit | 268.675.200 | 6 | Unit | 568.675.200 | 1 | Unit | 300.000.000 | 1 | Unit | 300.000.000 | 13 | Unit | 1.437.350.400 | | |
| | | 5.01.01.2.07.004 | Pengadaan Alat Angkutan Darat Tak Bermotor yang Disediakan | Jumlah Unit Alat Angkutan Darat Tak Bermotor yang Disediakan | Unit | | | | | | | 3 | Unit | 30.000.000 | 3 | Unit | 31.500.000 | 3 | Unit | 33.075.000 | 3 | Unit | 33.075.000 | 9 | Unit | 94.575.000 | | |
| | | 5.01.01.2.07.005 | Pengadaan Mebel yang Disediakan | Jumlah Paket Mebel yang Disediakan | 2 Unit | 2 | Unit | 77.749.500 | | | | 2 | Unit | 50.000.000 | 2 | Unit | 52.500.000 | 2 | Unit | 55.125.000 | 2 | Unit | 55.125.000 | 8 | Unit | 235.374.500 | | |
| | | 5.01.01.2.07.006 | Pengadaan Peralatan dan Mesin Lainnya | Jumlah Unit Peralatan dan Mesin lainnya yang Disediakan | 15 Unit | 15 | Unit | 428.149.900 | 15 | Unit | 21.544.800 | 15 | Unit | 200.000.000 | 15 | Unit | 200.000.000 | 15 | Unit | 200.000.000 | 15 | Unit | 200.000.000 | 90 | Unit | 1.249.694.700 | | |
| | | 5.01.01.2.07.008 | Pengadaan Aset Tak Berwujud yang Disediakan | Jumlah Unit Aset Tak Berwujud yang Disediakan | Unit | | | | | | | 3 | Unit | 50.000.000 | 3 | Unit | 52.500.000 | 3 | Unit | 55.125.000 | 3 | Unit | 55.125.000 | 9 | Unit | 157.625.000 | | |

| Tujuan | Sasaran | Kode | Program, Kegiatan, Sub Kegiatan | Indikator Kinerja Tujuan, Sasaran, Program | Data Capaian pada Tahun Awal Perencanaan | Target Kinerja Program dan Kerangka Pendanaan | | | | | | | | | | | | | | Unit Kerja Perangkat Daerah | Lokasi | | | | | | | |
|--------|---------|------------------|---|--|--|---|-------------|-------------|---------------|-----------|-------------|---------------|------------|---------------|---------------|------------|---------------|--|------------|-----------------------------|---------------|------------|---------------|---------------|-------------|---------------|--|--|
| | | | | | | 2021 | | 2022 | | 2023 | | 2024 | | 2025 | | 2026 | | Kondisi Kinerja pada akhir periode Renstra | | | | | | | | | | |
| | | | | | | Target | Rp | Target | Rp | Target | Rp | Target | Rp | Target | Rp | Target | Rp | Target | Rp | | | Target | Rp | | | | | |
| (1) | (2) | (3) | (4) | (5) | (6) | (7) | (8) | (9) | (10) | (11) | (12) | (13) | (14) | (15) | (16) | (17) | (18) | (17) | (18) | (19) | (20) | | | | | | | |
| | | 5.01.01.2.07.010 | Pengadaan Sarana dan Prasarana Gedung Kantor atau Bangunan Lainnya | Jumlah Unit Sarana dan Prasarana Gedung Kantor atau Bangunan Lainnya yang Disediakan | Unit | | | | | | | 1 | Unit | 200.000.000 | 1 | Unit | 210.000.000 | 1 | Unit | 220.500.000 | 3 | Unit | 630.500.000 | | | | | |
| | | 5.01.01.2.07.011 | Pengadaan Sarana dan Prasarana Pendukung Gedung Kantor atau Bangunan Lainnya | Jumlah Unit Sarana dan Prasarana Pendukung Gedung Kantor atau Bangunan Lainnya yang Disediakan | Unit | | | | | | | 1 | Unit | 200.000.000 | 1 | Unit | 210.000.000 | 1 | Unit | 220.500.000 | 3 | Unit | 630.500.000 | | | | | |
| | | 5.01.01.2.08 | Penyediaan Jasa Penunjang Urusan Pemerintahan Daerah | Jumlah laporan Penyediaan Jasa Penunjang Urusan Pemerintahan Daerah | Laporan | Laporan | 901.628.829 | Laporan | 1.014.074.758 | 36 | Laporan | 1.442.255.598 | 16 | Laporan | 1.442.255.598 | 16 | Laporan | 1.442.255.598 | 68 | Laporan | 1.442.255.598 | 136 | Laporan | 7.684.725.979 | | | | |
| | | 5.01.01.2.08.002 | Penyediaan Jasa Komunikasi, Sumber Daya Air dan Listrik | Jumlah Laporan Penyediaan Jasa Komunikasi, Sumber Daya Air dan Listrik yang Disediakan | Laporan | 12 | Laporan | 128.301.329 | 12 | Laporan | 86.000.758 | 12 | Laporan | 176.439.299 | 12 | Laporan | 176.439.299 | 12 | Laporan | 176.439.299 | 12 | Laporan | 176.439.299 | 72 | Laporan | 920.059.283 | | |
| | | 5.01.01.2.08.003 | Penyediaan Jasa Peralatan dan Perlengkapan Kantor | Jumlah Laporan Penyediaan Jasa Peralatan dan Perlengkapan Kantor yang Disediakan | Laporan | | | 1 | Laporan | 8.600.000 | 1 | Laporan | 39.126.000 | 1 | Laporan | 39.126.000 | 1 | Laporan | 39.126.000 | 1 | Laporan | 39.126.000 | 5 | Laporan | 165.104.000 | | | |
| | | 5.01.01.2.08.004 | Penyediaan Jasa Pelayanan Umum Kantor | Jumlah Laporan Penyediaan Jasa | Laporan | 3 | Laporan | 773.327.500 | 3 | Laporan | 919.474.000 | 3 | Laporan | 1.226.690.299 | 3 | Laporan | 1.226.690.299 | 3 | Laporan | 1.226.690.299 | 3 | Laporan | 1.226.690.299 | 16 | Laporan | 6.599.562.696 | | |
| | | 5.01.01.2.09 | Pemeliharaan Barang Milik Daerah Penunjang Urusan Pemerintahan Daerah | Jumlah laporan Pemeliharaan Barang Milik Daerah Penunjang Urusan Pemerintahan Daerah | Laporan | Laporan | 444.007.500 | Laporan | 362.947.500 | 4 | Laporan | 1.159.010.000 | 9 | Laporan | 1.389.010.000 | 9 | Laporan | 1.400.510.000 | 9 | Laporan | 1.412.585.000 | 31 | Laporan | 6.168.070.000 | | | | |
| | | 5.01.01.2.09.001 | Penyediaan Jasa Pemeliharaan, Biaya Pemeliharaan, dan Pajak Kendaraan Perorangan Dinas atau Kendaraan Dinas Jabatan | Jumlah Kendaraan Perorangan Dinas atau Kendaraan Dinas Jabatan yang Dipelihara dan dibayarkan Pajaknya | Unit | 1 | Unit | 42.173.000 | 1 | Unit | 40.900.000 | 1 | Unit | 53.500.000 | 1 | Unit | 53.500.000 | 1 | Unit | 53.500.000 | 1 | Unit | 53.500.000 | 6 | Unit | 297.073.000 | | |
| | | 5.01.01.2.09.002 | Penyediaan Jasa Pemeliharaan, Biaya Pemeliharaan, Pajak dan Perizinan Kendaraan Dinas Operasional atau Lapangan | Jumlah Kendaraan Dinas Operasional atau Lapangan yang Dipelihara dan dibayarkan Pajak dan Perizinannya | Unit | 27 | Unit | 263.965.000 | 27 | Unit | 252.047.500 | 27 | Unit | 346.400.000 | 27 | Unit | 346.400.000 | 27 | Unit | 346.400.000 | 27 | Unit | 346.400.000 | 162 | Unit | 1.901.612.500 | | |
| | | 5.01.01.2.09.004 | Penyediaan Jasa Pemeliharaan, Biaya Pemeliharaan dan Perizinan Alat Angkutan Darat Tak Bermotor | Jumlah Alat Angkutan Darat Tak Bermotor yang Dipelihara dan Dibayarkan Perizinannya | Unit | | | | | | | 3 | Unit | 10.000.000 | 3 | Unit | 10.500.000 | 3 | Unit | 11.025.000 | 9 | Unit | 31.525.000 | | | | | |
| | | 5.01.01.2.09.005 | Pemeliharaan Mebel | Jumlah Mebel yang Dipelihara | Unit | | | | | | | 2 | Unit | 10.000.000 | 2 | Unit | 10.500.000 | 2 | Unit | 11.025.000 | 6 | Unit | 31.525.000 | | | | | |
| | | 5.01.01.2.09.006 | Pemeliharaan Peralatan dan Mesin Lainnya | Jumlah Peralatan dan Mesin Lainnya yang Dipelihara | Unit | 50 | Unit | 77.687.500 | 50 | Unit | 70.000.000 | 50 | Unit | 80.000.000 | 50 | Unit | 80.000.000 | 50 | Unit | 80.000.000 | 50 | Unit | 80.000.000 | 300 | Unit | 467.687.500 | | |
| | | 5.01.01.2.09.008 | Pemeliharaan Aset Tak Berwujud | Jumlah Aset Tak Berwujud yang Dipelihara | Unit | | | | | | | 3 | Unit | 10.000.000 | 3 | Unit | 10.500.000 | 3 | Unit | 11.025.000 | 9 | Unit | 31.525.000 | | | | | |
| | | 5.01.01.2.09.009 | Pemeliharaan / Rehabilitasi Gedung Kantor dan Bangunan Lainnya | Jumlah Gedung Kantor dan Bangunan Lainnya yang Dipelihara /Direhabilitasi | Unit | | | | | | | 1 | Unit | 679.110.000 | 1 | Unit | 679.110.000 | 1 | Unit | 679.110.000 | 1 | Unit | 679.110.000 | 4 | Unit | 2.716.440.000 | | |
| | | 5.01.01.2.09.010 | Pemeliharaan / Rehabilitasi Sarana dan Prasarana Gedung Kantor atau Bangunan Lainnya | Jumlah Sarana dan Prasarana Gedung Kantor atau Bangunan Lainnya yang Dipelihara /Direhabilitasi | Unit | | | | | | | 1 | Unit | 100.000.000 | 1 | Unit | 105.000.000 | 1 | Unit | 110.250.000 | 3 | Unit | 315.250.000 | | | | | |
| | | 5.01.01.2.09.011 | Pemeliharaan / Rehabilitasi Sarana dan Prasarana | Jumlah Sarana dan Prasarana Pendukung | Unit | 1 | Unit | 60.182.000 | | | | 1 | Unit | 100.000.000 | 1 | Unit | 105.000.000 | 1 | Unit | 110.250.000 | 4 | Unit | 375.432.000 | | | | | |

**KEPALA BADAN PERENCANAAN
DAN PEMBANGUNAN DAERAH
KABUPATEN JEMBER**

ARIEF TYAHYONO, SE
Pembina Utama Muda
NIP. 19661015 199602 1 001



Pada masing-masing Kegiatan pada tabel 6.2 tersebut diatas mencakup beberapa Subkegiatan baik yang dibiayai oleh Pemerintah Pusat, Pemerintah Provinsi melalui dana perimbangan/dana transfer ataupun dana bagi hasil Pajak Provinsi maupun bentuk sumber dana lainnya serta dana dari APBD murni Pemerintah Kabupaten Jember yang meliputi belanja pegawai, belanja barang dan belanja modal.



BAB VII

INDIKATOR KINERJA BADAN PERENCANAAN DAN PEMBANGUNAN DAERAH YANG MENGACU PADA TUJUAN DAN SASARAN RPJMD

Program pembangunan daerah yang tertera dalam RPJMD Tahun 2021-2026 yang dijabarkan dalam berbagai kegiatan terkait dengan kewenangan Badan Perencanaan Dan Pembangunan Daerah diindikasikan oleh suatu indikator kinerja yang diuraikan secara bertahap setiap tahunnya, yang menunjukkan perkembangan, capaian dan hasil akhir dari program pembangunan jangka menengah.

Mengingat eratnya kaitan antara Renstra Badan Perencanaan Dan Pembangunan Daerah dengan dokumen RPJMD Kabupaten Jember Tahun 2021-2026, maka dalam penyusunan Renstra diharapkan dapat menjadikan dokumen perencanaan jangka menengah tersebut sebagai acuan, artinya indikator kinerja Badan Perencanaan Dan Pembangunan Daerah harus diarahkan untuk mencapai target kinerja sesuai dengan kewenangan yang telah dicantumkan dalam target kinerja RPJMD. Berdasarkan urusan dan kewenangan yang dimiliki serta dalam rangka pencapaian misi Pemerintah Kabupaten Jember, Badan Perencanaan Dan Pembangunan Daerah berkontribusi untuk mewujudkan misi ke 2, yaitu: ***“Membangun Tata Kelola Pemerintahan Yang Kondusif Antara Eksekutif, Legislatif, Masyarakat, Dan Komponen Pembangunan Daerah Lainnya”***

Kinerja organisasi dalam urusan pemerintahan yang telah ditetapkan pada dasarnya dapat digambarkan melalui tingkat capaian sasaran organisasi, kinerja program maupun tingkat efisiensi dan efektivitas pencapaian sasaran dimaksud. Dengan demikian, indikator kinerja yang diharapkan dapat menggambarkan tingkat pencapaian kinerja organisasi dalam urusan pemerintahan, haruslah ditetapkan dengan hati-hati sehingga benar-benar dapat menggambarkan keadaan unjuk kerja organisasi secara riil.



Dalam misi ke 2 RPJMD 2021-2026 yang harus dilaksanakan, salah satu **tujuan** yang diemban oleh Badan Perencanaan Dan Pembangunan Daerah Kabupaten Jember adalah “Meningkatkan tata kelola pemerintahan yang efektif, melalui sinergi dengan seluruh elemen pembangunan daerah dan peningkatan kualitas pelayanan publik”

Mengacu pada RPJMD, secara rinci penetapan indikator kinerja sasaran atas program pembangunan Badan Perencanaan Dan Pembangunan Daerah Kabupaten Jember Tahun 2021 – 2026 sesuai dengan bidang urusan pemerintahan yang menjadi kewenangan Daerah khususnya urusan Pemerintahan Bidang perencanaan dan Urusan Pemerintahan Bidang penelitian dan pengembangan dapat diuraikan sebagaimana tabel berikut:



Tabel VII – 1 (T-C 28)
Indikator Kinerja Perangkat Daerah yang Mengacu pada Tujuan dan Sasaran RPJMD

| NO | TUJUAN DAN SASARAN RENSTRA | INDIKATOR | KINERJA AWAL PERIODE RPJMD | TARGET CAPAIAN SETIAP TAHUN | | | | | | KINERJA AKHIR PERIODE RPJMD |
|----------|---|---|----------------------------|-----------------------------|------|------|------|------|------|-----------------------------|
| | | | | 2021 | 2022 | 2023 | 2024 | 2025 | 2026 | |
| 1 | 2 | 3 | 4 | 5 | 6 | 7 | 8 | 9 | 10 | 11 |
| 1) | Meningkatnya kualitas Perencanaan, Pengendalian, Penelitian dan Pengembangan Pembangunan Daerah | a. Persentase jumlah program di RKPD yang sesuai dengan RPJMD | n/a | 100% | 100% | 100% | 100% | 100% | 100% | |
| | | b. Persentase hasil penelitian/kajian yang ditindaklanjuti sebagai bahan penyusun kebijakan | n/a | 70% | 71% | 72% | 73% | 74% | 75% | 75% |
| 2 | SASARAN | | | | | | | | | |
| 1) | Mewujudkan Perencanaan dan Evaluasi Pembangunan Daerah yang berkualitas, tepat waktu dan transparan | a. Persentase Perangkat Daerah yang memiliki dokumen perencanaan yang sesuai pedoman | 100% | 100% | 100% | 100% | 100% | 100% | 100% | 100% |
| | | b. Persentase dokumen perencanaan yang dipublikasikan | n/a | 100% | 100% | 100% | 100% | 100% | 100% | 100% |
| | | | - | 90% | 91% | 92% | 93% | 94% | 95% | 95% |



| NO | TUJUAN DAN SASARAN RENSTRA | INDIKATOR | KINERJA AWAL PERIODE RPJMD | TARGET CAPAIAN SETIAP TAHUN | | | | | | KINERJA AKHIR PERIODE RPJMD |
|----|--|---|-------------------------------------|-----------------------------|------|------|------|------|------|--------------------------------------|
| | | | | 2021 | 2022 | 2023 | 2024 | 2025 | 2026 | |
| 1 | 2 | 3 | 4 | 5 | 6 | 7 | 8 | 9 | 10 | 11 |
| | | c. Persentase Perangkat Daerah yang berkinerja baik | | | | | | | | |
| 2) | Menyediakan kebutuhan kajian dalam rangka pembangunan Jember | a. Persentase hasil penelitian/kajian yang ditindaklanjuti sebagai bahan penyusun kebijakan | n/a | 70% | 71% | 72% | 73% | 74% | 75% | 75% |



Keterkaitan Badan Perencanaan Dan Pembangunan Daerah dengan RPJMD Kabupaten Jember tahun 2021-2026 sekurang – kurangnya meliputi 4 (empat) aspek sebagai berikut:

1. Mengampu Sasaran RPJMD

Badan Perencanaan Dan Pembangunan Daerah mengampu Sasaran Misi ke 2 dalam RPJMD Jember tahun 2021-2026 yaitu: **“Membangun Tata Kelola Pemerintahan Yang Kondusif Antara Eksekutif, Legislatif, Masyarakat, Dan Komponen Pembangunan Daerah Lainnya”**

2. Keselarasan dengan Kinerja Visi, Misi, Tujuan, Sasaran RPJMD

Struktur Visi, Misi, Tujuan dan Sasaran RPJMD menjadi dasar Penyusunan Struktur pohon kinerja Renstra Badan Perencanaan Dan Pembangunan Daerah yang dimanifestasikan dalam struktur Tujuan, Sasaran, dan penyusunan Indikator kinerja Program, Kegiatan, dan Sub Kegiatan.

3. Keselarasan dengan Strategi dan Arah Kebijakan RPJMD

Strategi dan Arah Kebijakan Renstra Badan Perencanaan Dan Pembangunan Daerah telah diselaraskan dengan Strategi dan Arah Kebijakan RPJMD Kabupaten Jember tahun 2021-2026;

4. Keselarasan Program Perangkat Daerah

Seluruh program perangkat daerah sebagaimana tercantum dalam Renstra Badan Perencanaan Dan Pembangunan Daerah tahun 2021-2026 telah sesuai dengan Program Pembangunan Daerah sebagaimana tercantum dalam RPJMD Kabupaten Jember tahun 2021-2026 pada bab VI dan Bab VII, yang seluruhnya mengacu pada Peremendagri 90 Tahun 2019 tentang tentang Klasifikasi, Kodifikasi, Dan Nomenklatur Perencanaan Pembangunan Dan Keuangan Daerah.