

**PERUBAHAN RENCANA STRATEGIS
KECAMATAN SUKORAMBI**

KABUPATEN JEMBER

TAHUN 2021-2026



KECAMATAN SUKORAMBI

KABUPATEN JEMBER

TAHUN 2021-2026

KATA PENGANTAR

Rencana Strategis (Renstra) Kecamatan Sukorambi Kabupaten Jember Tahun 2021-2026 merupakan rencana jangka menengah perangkat daerah untuk periode 5 (lima) tahun. Rencana Strategis ini merupakan bentuk penjabaran visi, misi, tujuan pembangunan daerah dan program yang menjadi urusan perangkat daerah dengan berpedoman pada Rencana Pembangunan Jangka Menengah Daerah (RPJMD) Tahun 2021-2026 Kabupaten Jember dan bersifat indikatif. Penyusunan Rencana Strategis ini mengacu pada Peraturan Menteri Dalam Negeri Nomor 86 Tahun 2017 tentang Tata Cara Perencanaan, Pengendalian dan Evaluasi Pembangunan Daerah, Tata Cara Evaluasi Rancangan Peraturan Daerah tentang Rencana Pembangunan Jangka Panjang Daerah dan Rencana Pembangunan Jangka Menengah Daerah, serta Tata Cara Perubahan Rencana Pembangunan Jangka Panjang Daerah, Rencana Pembangunan Jangka Menengah Daerah, dan Rencana Kerja Pemerintah Daerah.

Renstra Perubahan Dinas/Badan/Kecamatan/Sekretariat Tahun 2021-2026 merupakan dokumen perencanaan dan dokumen yang digunakan sebagai dasar penilaian sistem akuntabilitas kinerja instansi pemerintah Kecamatan Sukorambi. Renstra akan memuat tujuan, sasaran, program, dan kegiatan pembangunan dalam rangka pelaksanaan urusan yang menjadi tugas dan fungsi Kecamatan Sukorambi. Penyusunan dokumen Renstra dilakukan melalui koordinasi antara Kecamatan Sukorambi dengan BAPPEDA dan pemangku kepentingan terkait.

Penyusunan dokumen Perubahan Renstra Perubahan Kecamatan Sukorambi Tahun 2021-2026 dilakukan sebagai bentuk penyesuaian rencana pembangunan daerah dengan terbitnya Keputusan Menteri Dalam Negeri Nomor 050-5889 Tahun 2021 tentang Hasil Verifikasi, Validasi dan Inventarisasi Pemutakhiran Klasifikasi, Kodefikasi dan Nomenklatur Perencanaan Pembangunan dan Keuangan Daerah. Oleh karenanya diperlukan penyesuaian substansi Renstra Perubahan Kecamatan Sukorambi.

Kami mengucapkan terima kasih kepada semua pihak yang telah membantu penyusunan Perubahan Rencana Strategis ini. Semoga dokumen Perubahan Rencana Strategis ini dapat menjadi instrumen pengendalian dan evaluasi kinerja pelayanan dan mengupayakan terwujudnya layanan kepada masyarakat sesuai dengan tugas dan fungsi Kecamatan Sukorambi.

Jember, Maret 2023

Camat Sukorambi

Kabupaten Jember



Drs. GAGUK BUDI SANTOSO, M.Si

Pembina Tingkat I

NIP.196712021988091001

DAFTAR ISI

DAFTAR ISI	i
DAFTAR TABEL	iii
DAFTAR GAMBAR	v
BAB I PENDAHULUAN	1
1.1 Latar Belakang	1
1.2 Landasan Hukum	3
1.3 Maksud dan Tujuan	7
1.4 Sistematika Penulisan	9
BAB II GAMBARAN PELAYANAN PERANGKAT DAERAH	12
2.1 Tugas, Fungsi dan Struktur Organisasi Perangkat Daerah	12
2.1.1 Tugas Pokok dan Fungsi Camat Sukorambi	15
2.1.2 Tugas pokok dan fungsi Sekertaris Kecamatan Sukorambi	17
2.1.3 Tugas dan Fungsi Kepala Sub Bagian Umum dan Kepegawaian	19
2.1.4 Tugas dan Fungsi Kepala Sub Bagian Perencanaan, Pelaporan dan Keuangan	20
2.1.5 Tugas dan Fungsi Kepala Seksi Pemerintahan	21
2.1.6 Tugas dan Fungsi Kepala Seksi Ketentraman dan Ketertiban Umum	21
2.1.7 Tugas dan Fungsi Kepala Seksi Pemberdayaan Masyarakat dan Kesejahteraan Rakyat	22
2.1.8 Tugas dan Fungsi Kepala Seksi Pelayanan Umum	24
2.2 Sumber Daya Perangkat Daerah	25
2.2.1 Kondisi Kepegawaian Kecamatan Sukorambi	26
2.2.2 Kondisi Sarana Prasarana	26
2.3 Kinerja Pelayanan Perangkat Daerah	52
2.4 Tantangan Dan Peluang Pengembangan Pelayanan Perangkat Daerah Kecamatan Sukorambi	62

BAB III PERMASALAHAN DAN ISU-ISU STRATEGIS PERANGKAT DAERAH	64
3.1 Identifikasi Permasalahan Berdasarkan Tugas dan Fungsi Pelayanan Perangkat Daerah	64
3.2 Telaahan Visi, Misi, dan Program Kepala Daerah dan Wakil Kepala Daerah Terpilih	66
3.3 Telaahan Renstra Kementerian/Lembaga dan Renstra Provinsi	73
3.3.1 Telaah Renstra Kementerian Lembaga	73
3.3.2 Telaah Renstra Provinsi	74
3.4 Telaahan Rencana Tata Ruang Wilayah dan Kajian Lingkungan Hidup Strategis	74
3.4.1 Telaah Rencana Tata Ruang Wilayah (RTRW)	74
3.4.2 Telaah Kajian Lingkungan Hidup Starategis (KLHS)	77
3.5 Penentuan isu-isu strategis	79
BAB IV TUJUAN DAN SASARAN	81
4.1 Tujuan dan Sasaran Jangka Menengah Perangkat Daerah	81
BAB V STRATEGI DAN ARAH KEBIJAKAN	85
BAB VI RENCANA PROGRAM DAN KEGIATAN SERTA PENDANAAN	88
BAB VII KINERJA PENYELENGGARAAN BIDANG URUSAN	114
BAB VIII PENUTUP	116

DAFTAR TABEL

Tabel 2.1 Jumlah Asset yang dimiliki dan jumlah asset yang tidak dipakai (Rp)	27
Tabel 2.2 Pencapaian Kinerja Pelayanan Perangkat Daerah	53
Tabel 2.3 Anggaran dan Realisasi Pendanaan Pelayanan Perangkat Daerah Kecamatan Sukorambi Kabupaten Jember	57
Tabel 3.1 Pemetaan Permasalahan Pelayanan	64
Tabel 3.2 Faktor Pendorong dan Penghambat Pelayanan	72
Tabel 3.3 Permasalahan Pelayanan Perangkat Daerah Berdasarkan Sasaran K/L	73
Tabel 3.4 Permasalahan Pelayanan Perangkat Daerah Berdasarkan Sasaran Provinsi	74
Tabel 3.5 Faktor Pendorong dan Penghambat Pelayanan	75
Tabel 3.6 Faktor Pendorong dan Penghambat Pelayanan	77
Tabel 4.1 Tujuan dan Sasaran Jangka Menengah Pelayanan Perangkat Daerah	81
Tabel 5.1 Tujuan, Sasaran, Starategi dan Kebijakan	86
Tabel 6.1 Rencana Program, Kegiatan, dan Pendanaan Perangkat Daerah Kecamatan Sukorambi Kabupaten Jember	89
Tabel 7.1 Indikator Kinerja Perangkat Daerah yang Mengacu pada Tujuan dan Sasaran RPJMD	114

DAFTAR GAMBAR

Gambar 4.1 Logical Framework Kecamatan Sukorambi Kabupaten Jember	83
Gambar 4.2 Cascading Kecamatan Sukorambi	84

BAB I

PENDAHULUAN

1.1 Latar Belakang

Berdasarkan Undang-Undang No. 23 Tahun 2014 tentang Pemerintahan Daerah Pasal 272-273, Rencana Strategis yang selanjutnya disingkat dengan Renstra memuat tujuan, sasaran, program, dan kegiatan pembangunan dalam rangka pelaksanaan Urusan Pemerintahan Wajib dan/atau Urusan Pemerintahan Pilihan sesuai dengan tugas dan fungsi setiap Perangkat Daerah. Dalam Permendagri No 86 Tahun 2017 Pasal 1 ayat 29, Rancangan Strategis Perangkat Daerah (Renstra PD) merupakan dokumen perencanaan Perangkat Daerah untuk periode 5 (lima) tahun.

Renstra Perubahan Dinas/Badan/Kecamatan/Sekretariat Kabupaten Jember Tahun 2021-2026 merupakan dokumen perencanaan bersifat teknis operasional yang menjabarkan RPJMD Kabupaten Jember Tahun 2021-2026. Rencana Strategis (Renstra) Kecamatan Sukorambi Kabupaten Jember yang berlandaskan pada RPJMD Kabupaten Jember berfungsi untuk menjabarkan visi, misi dan program Bupati dan Wakil Bupati Pemerintah Kabupaten Jember dalam penyelenggaraan pembangunan daerah.

Renstra Perubahan Kecamatan Sukorambi menjadi pedoman dalam penyusunan Rencana Kerja (Renja) Kecamatan Sukorambi setiap tahunnya selama kurun waktu lima tahun. Renstra Perubahan Kecamatan Sukorambi juga menjadi acuan dalam mengendalikan dan mengevaluasi pembangunan pada lingkungan Kecamatan Sukorambi. Selain itu, Renstra berperan sangat penting dalam menuntun Perangkat Daerah untuk berkontribusi mewujudkan cita-cita dan tujuan pemerintah daerah sesuai dengan tugas pokok dan

fungsinya dengan mengoptimalkan penggunaan berbagai sumber daya yang dimiliki oleh daerah. Renstra Perubahan Kecamatan Sukorambi berkontribusi dalam mewujudkan tujuan pembangunan Kabupaten Jember berkaitan dengan urusan kewilayahan.

Dalam menyusun Renstra Perubahan Kecamatan Sukorambi terdapat beberapa proses yang harus ditempuh yaitu dari persiapan penyusunan Renstra Perangkat Daerah, penyusunan rancangan Renstra Perangkat Daerah, penyusunan Rancangan Akhir Renstra Perangkat Daerah, hingga penetapan Renstra Perangkat Daerah. Selain itu, dokumen Renstra memiliki keterkaitan dengan berbagai dokumen perencanaan, antara lain RPJMD, Renstra K/L dan Renstra provinsi/kabupaten/kota, dan Renja Perangkat Daerah. Keterkaitan antara Renstra Perangkat Daerah dengan RPJMD, Renstra K/L dan Renstra provinsi/kabupaten/kota, dan dengan Renja Perangkat Daerah tersebut berupa penyusunan Renstra Perangkat Daerah mengacu pada tugas dan fungsi perangkat daerah sesuai dengan Peraturan Daerah tentang Perangkat Daerah Kabupaten, Peraturan Kepala Daerah Kabupaten tentang Tugas dan Fungsi Perangkat Daerah, RPJMD Kabupaten dan memperhatikan Renstra Kementerian/Lembaga, Renstra Perangkat Daerah Provinsi, Rencana Tata Ruang Wilayah Kabupaten dan Hasil Kajian Lingkungan Hidup Strategis (KLHS) RPJMD Kabupaten Jember.

Renstra Kecamatan Sukorambi Tahun 2021-2026 dilakukan perubahan sebagai bentuk pemutakhiran dan penyesuaian rencana pembangunan daerah sesuai Keputusan Menteri Dalam Negeri Nomor 050-5889 Tahun 2021 tentang Hasil Verifikasi, Validasi dan Inventarisasi Pemutakhiran Klasifikasi, Kodefikasi dan Nomenklatur Perencanaan Pembangunan dan Keuangan Daerah. Adanya pemutakhiran tersebut mewajibkan Kecamatan Sukorambi harus menyesuaikan nomenklatur indikator subkegiatan selaras dengan

Keputusan Menteri Dalam Negeri Nomor 050-5889 Tahun 2021. Perubahan tersebut memerlukan penyesuaian substansi, utamanya terkait nomenklatur indikator subkegiatannya yang kemudian diikuti dengan penyesuaian dan keselarasan dengan targetnya sesuai dengan indikator subkegiatan berdasarkan Keputusan Menteri Dalam Negeri Nomor 050-5889 Tahun 2021 tentang Hasil Verifikasi, Validasi dan Inventarisasi Pemutakhiran Klasifikasi, Kodefikasi dan Nomenklatur Perencanaan Pembangunan dan Keuangan Daerah.

1.2 Landasan Hukum

Penyusunan Perubahan Rencana Strategis (Renstra) Kecamatan Sukorambi Kabupaten Jember Tahun 2021-2026 didasarkan pada ketentuan peraturan perundangan sebagai berikut:

1. Undang-Undang Dasar Negara Republik Indonesia Tahun 1945;
2. Undang-Undang Nomor 12 Tahun 1950 tentang Pembentukan Daerah Kabupaten dalam Lingkungan Propinsi Jawa Timur (Berita Negara Indonesia Tahun 1950 Nomor 41), sebagaimana telah diubah dengan Undang-Undang Nomor 2 Tahun 1965 (Lembaran Negara Republik Indonesia Tahun 1965 Nomor 19, Tambahan Lembaran Negara Republik Indonesia Nomor 2730);
3. Undang-Undang Nomor 28 Tahun 1999 tentang Penyelenggara Negara yang Bersih dan Bebas dari Korupsi, Kolusi dan Nepotisme (Lembaran Republik Indonesia Tahun 1999 Nomor 75; Tambahan Lembaran Negara Republik Indonesia Nomor 3851);
4. Undang-Undang Nomor 17 Tahun 2003 tentang Keuangan Negara (Lembaran Negara Republik Indonesia Tahun 2003 Nomor 47, Tambahan Lembaran Negara Republik Indonesia Nomor 4286);

5. Undang-Undang Nomor 1 Tahun 2004 tentang Perbendaharaan Negara (Lembaran Negara Republik Indonesia Tahun 2004 Nomor 66, Tambahan Lembaran Negara Nomor 4355);
6. Undang-Undang Nomor 15 Tahun 2004 tentang Pemeriksaan, Pengelolaan dan Pertanggungjawaban Keuangan Negara (Lembaran Negara Republik Indonesia Tahun 2004 Nomor 66, Tambahan Lembaran Negara Republik Indonesia Nomor 4400);
7. Undang-Undang Nomor 25 Tahun 2004 tentang Sistem Perencanaan Pembangunan Nasional (Lembaran Negara Republik Indonesia Tahun 2004 Nomor 104, Tambahan Lembaran Negara Republik Indonesia Nomor 4421);
8. Undang-Undang Nomor 33 Tahun 2004 tentang Perimbangan Keuangan antara Pemerintah Pusat dan Pemerintah Daerah (Lembaran Negara Republik Indonesia Tahun 2004 Nomor 126, Tambahan Lembaran Negara Republik Indonesia Nomor 4438) ;
9. Undang-Undang Nomor 17 Tahun 2007 tentang Pembangunan Jangka Panjang Nasional Tahun 2005-2025 (Lembaran Negara Republik Indonesia Tahun 2007 Nomor 33; Tambahan Lembaran Negara Republik Indonesia Nomor 4700);
10. Undang-Undang Nomor 23 Tahun 2014 tentang Pemerintahan Daerah (Lembaran Negara Republik Indonesia Tahun 2014 Nomor 244, Tambahan Lembaran Negara Republik Indonesia Nomor 5587) sebagaimana telah beberapa kali diubah terakhir dengan Undang Nomor 9 Tahun 2015 tentang Perubahan Kedua atas Undang-Undang Nomor 23 Tahun 2014 tentang Pemerintahan Daerah (Lembaran Negara Tahun 2015 Nomor 58, Tambahan Lembaran Negara Republik Indonesia Nomor 5679);
11. Peraturan Pemerintah Nomor 26 Tahun 2008 tentang Rencana Tata Ruang Wilayah Nasional (Lembaran Negara Republik Indonesia Tahun 2008

- Nomor 48, Tambahan Lembaran Negara Republik Indonesia Nomor 4833), sebagaimana telah diubah dengan Peraturan Pemerintah Nomor 13 tahun 2017 (Lembaran Negara Republik Indonesia Tahun 2008 Nomor 48, Tambahan Lembaran Negara Republik Indonesia Nomor 4833);
12. Peraturan Pemerintah Nomor 12 Tahun 2017 tentang Pembinaan dan Pengawasan Penyelenggaraan Pemerintahan Daerah (Lembaran Negara Republik Indonesia Tahun 2017 Nomor 73);
 13. Peraturan Pemerintah Nomor 12 Tahun 2019 tentang Pengelolaan Keuangan Daerah (Lembaran Negara Republik Indonesia Tahun 2019 Nomor 42);
 14. Peraturan Pemerintah Pengganti Undang-Undang Republik Indonesia Nomor 1 Tahun 2020 tentang Kebijakan Keuangan Negara dan Stabilitas Sistem Keuangan Untuk Penanganan Pandemi *Corona Virus Disease* 2019 (Covid-19) dan/atau Dalam Rangka Menghadapi Ancaman yang Membahayakan Perekonomian Nasional dan/atau Stabilitas Sistem Keuangan;
 15. Peraturan Presiden Nomor 59 Tahun 2017 tentang Pelaksanaan Pencapaian Tujuan Pembangunan Berkelanjutan (Lembaran Negara Republik Indonesia Tahun 2017 Nomor 136);
 16. Peraturan Presiden Nomor 18 Tahun 2020 tentang Rencana Pembangunan Jangka Menengah Nasional Tahun 2020 - 2024 (Lembaran Negara Republik Indonesia Tahun 2020 Nomor 10);
 17. Peraturan Menteri Dalam Negeri Nomor 86 Tahun 2017 tentang Tata Cara Perencanaan, Pengendalian dan Evaluasi Pembangunan Daerah, Tata Cara Evaluasi Rancangan Peraturan Daerah tentang Rencana Pembangunan Jangka Panjang Daerah dan Rencana Pembangunan Jangka Menengah Daerah, serta Tata Cara Perubahan Rencana Pembangunan Jangka Panjang Daerah, Rencana Pembangunan Jangka Menengah Daerah, dan

- Rencana Kerja Pemerintah Daerah (Berita Negara Republik Indonesia Tahun 2017 Nomor 1312);
18. Peraturan Menteri Dalam Negeri Nomor 98 tahun 2018 tentang Sistem Informasi Pembangunan Daerah (Berita Negara Republik Indonesia Tahun 2018 Nomor 1538);
 19. Peraturan Menteri Dalam Negeri Nomor 90 Tahun 2019 tentang Klasifikasi, Kodefikasi, Dan Nomenklatur Perencanaan Pembangunan Dan Keuangan Daerah;
 20. Peraturan Menteri Dalam Negeri Nomor 77 Tahun 2020 tentang Pedoman Teknis Pengelolaan Keuangan Daerah;
 21. Keputusan Menteri Dalam Negeri Nomor 050-5889 Tahun 2021 tentang Hasil Verifikasi dan Validasi Pemutakhiran Klasifikasi, Kodefikasi, dan Nomenklatur Perencanaan Pembangunan dan Keuangan Daerah;
 22. Peraturan Daerah Provinsi Jawa Timur Nomor 1 Tahun 2009 tentang Rencana Pembangunan Jangka Panjang Daerah (RPJPD) Provinsi Jawa Timur Tahun 2005-2025 (Lembaran Daerah Provinsi Jawa Timur Tahun 2009 Nomor 1 Tahun 2009 Seri E);
 23. Peraturan Daerah Provinsi Jawa Timur Nomor 5 Tahun 2012 tentang Tata Ruang Wilayah Provinsi Jawa Timur 2011-2031 (Lembaran Daerah Provinsi Jawa Timur Tahun 2012 Nomor 3 Seri D);
 24. Peraturan Daerah Provinsi Jawa Timur Nomor 7 Tahun 2019 tentang Rencana Pembangunan Jangka Menengah Daerah Provinsi Jawa Timur Tahun 2019-2024 (Lembaran Daerah Provinsi Jawa Timur Tahun 2019 Nomor 5 Seri D);
 25. Peraturan Daerah Kabupaten Jember Nomor 4 Tahun 2015 tentang Rencana Pembangunan Jangka Panjang Daerah Kabupaten Jember Tahun 2005 – 2025;

26. Peraturan Daerah Kabupaten Jember Nomor 1 Tahun 2015 tentang Rencana Tata Ruang Wilayah (RTRW) Kabupaten Jember Tahun 2015 – 2035;
27. Peraturan Peraturan Daerah Kabupaten Jember Nomor 3 Tahun 2016 tentang Pembentukan dan Susunan Perangkat Daerah (Lembaran Daerah Kabupaten Jember Tahun 2016 Nomor 3, Tambahan Lembaran Daerah Kabupaten Jember Nomor 3);
28. Peraturan Daerah Kabupaten Jember Nomor 3 Tahun 2021 tentang Rencana Pembangunan Jangka Menengah Daerah Kabupaten Jember Tahun 2021 – 2026;
29. Peraturan Bupati Jember Nomor 29 Tahun 2021 tentang Kedudukan, Struktur Organisasi dan Tata Kerja Kecamatan di Kabupaten Jember.

1.3 Maksud dan Tujuan

Penyusunan Perubahan Rencana Strategis dimaksudkan sebagai arahan dan pedoman bagi Perangkat Daerah untuk melaksanakan kegiatan sesuai dengan perencanaan yang telah ditetapkan. Untuk itu maksud disusunnya Perubahan Renstra Kecamatan Sukorambi Kabupaten Jember Tahun 2021-2026 adalah sebagai berikut :

1. Memberikan acuan resmi bagi Kecamatan Sukorambi Kabupaten Jember dalam menyusun Rencana Kerja (Renja) Kecamatan Sukorambi Kabupaten Jember sekaligus menjadi acuan dalam menentukan program dan kegiatan tahunan dalam melaksanakan tugas pokok dan fungsi Kecamatan Sukorambi Kabupaten;
2. Menyediakan dokumen perencanaan perangkat daerah untuk kurun waktu lima tahun yang mencakup gambaran kinerja, permasalahan, isu strategis tujuan, sasaran, strategi, kebijakan, program dan kegiatan perangkat

daerah sebagai penjabaran dari RPJMD sesuai dengan tugas dan fungsi perangkat daerah.

3. Menjabarkan gambaran tentang kondisi Perangkat Daerah sesuai dengan tugas pokok dan fungsi sekaligus memahami arah dan tujuan yang ingin dicapai dalam rangka mewujudkan visi dan misi Perangkat Daerah Kabupaten Jember;
4. Memudahkan seluruh jajaran aparatur Kecamatan Sukorambi dalam mencapai tujuan dengan cara menyusun program dan kegiatan secara terpadu, terarah dan terukur;
5. Memudahkan seluruh jajaran aparatur Kecamatan Sukorambi untuk memahami, menilai arah kebijakan, program dan kegiatan operasional tahunan dalam rentang waktu lima tahunan;
6. Mengetahui apa yang menjadi kekuatan dan kelemahan organisasi guna mendukung dan memenuhi visi dan misinya untuk kurun waktu satu sampai lima tahun kedepan.
7. Menyesuaikan Perubahan pada RPJMD Kabupaten Jember Tahun 2021-2026.

Adapun tujuan penyusunan Perubahan Renstra Kecamatan Sukorambi Kabupaten Jember Tahun 2021-2026 antara lain:

1. Menjadi pedoman dalam pelaksanaan tugas pokok dan fungsi Perangkat Daerah yaitu untuk mendukung pencapaian visi dan misi Perangkat Daerah Kabupaten Jember dan mewujudkan cita-cita yang ingin dicapai selama 5 tahun ke depan sesuai dengan tugas pokok, fungsi dan tanggung jawab yang diemban Perangkat Daerah Kabupaten Jember;

2. Memberikan arahan tujuan, sasaran, strategi, kebijakan, program dan kegiatan pembangunan selama kurun waktu lima tahun dalam pelaksanaan tugas pokok dan fungsi perangkat daerah dalam mendukung visi dan misi kepala daerah;
3. Menyediakan tolok ukur kinerja pelaksanaan program dan kegiatan perangkat daerah untuk kurun waktu lima tahun dalam pelaksanaan tugas dan fungsinya sebagai dasar dalam melakukan pengendalian dan evaluasi kinerja perangkat daerah.
4. Memberikan pedoman bagi seluruh aparatur perangkat daerah dalam menyusun Rencana Kerja (Renja) perangkat daerah yang merupakan dokumen perencanaan perangkat daerah tahunan dalam kurun waktu lima tahun.

1.4 Sistematika Penulisan

Perubahan Rencana Strategis Kecamatan Sukorambi Kabupaten Jember Tahun 2021-2026 ini disusun dengan sistematika penulisan sebagai berikut:

BAB I. PENDAHULUAN

Pada bab ini dijelaskan dasar penyusunan dokumen Renstra Kecamatan Sukorambi.

1.1 Latar Belakang

1.2 Landasan Hukum

1.3 Maksud dan Tujuan

1.4 Sistematika Penulisan

BAB II. GAMBARAN PELAYANAN PERANGKAT DAERAH

Bab ini memuat informasi tentang peran (tugas dan fungsi) Kecamatan Sukorambi dalam penyelenggaraan urusan pemerintahan daerah.

- 2.1 Tugas, Fungsi, dan Struktur Organisasi Kecamatan Sukorambi
- 2.2 Sumber Daya Kecamatan Sukorambi
- 2.3 Kinerja Pelayanan Kecamatan Sukorambi
- 2.4 Tantangan dan Peluang Pengembangan Pelayanan Kecamatan Sukorambi

BAB III. PERMASALAHAN DAN ISU-ISU STRATEGIS KECAMATAN SUKORAMBI

Pada bab ini dikemukakan hasil identifikasi permasalahan dan isu-isu strategis perangkat daerah.

- 3.1 Identifikasi Permasalahan Berdasarkan Tugas dan Fungsi Pelayanan Kecamatan Sukorambi
- 3.2 Telaahan Visi, Misi, dan Program Kepala Daerah dan Wakil Kepala Daerah Terpilih
- 3.3 Telaahan Renstra K/L dan Renstra
- 3.4 Telaahan Rencana Tata Ruang Wilayah dan Kajian Lingkungan Hidup Strategis
- 3.5 Penentuan Isu-Isu Strategis

BAB IV. TUJUAN DAN SASARAN

Pada bab ini dijelaskan tujuan dan sasaran jangka menengah Kecamatan Sukorambi Kabupaten Jember beserta indikator kinerjanya.

BAB V. STRATEGI DAN ARAH KEBIJAKAN

Pada bab ini dikemukakan rumusan strategi dan arah kebijakan Kecamatan Sukorambi Kabupaten Jember dalam lima tahun mendatang.

BAB VI. RENCANA PROGRAM DAN KEGIATAN SERTA PENDANAAN

Pada bab ini dikemukakan rencana program dan kegiatan, indikator kinerja, kelompok sasaran, dan pendanaan indikatif Kecamatan Sukorambi Kabupaten Jember.

BAB VII. KINERJA PENYELENGGARAAN BIDANG URUSAN

Pada bab ini dikemukakan indikator kinerja Kecamatan Sukorambi yang secara langsung menunjukkan kinerja yang akan dicapai Kecamatan Sukorambi dalam lima tahun mendatang sebagai komitmen untuk mendukung pencapaian tujuan dan sasaran pembangunan Kabupaten Jember.

BAB VIII. PENUTUP

Pada bab ini memuat kesimpulan dari maksud dan tujuan penyusunan dokumen Renstra Kecamatan Sukorambi Kabupaten Jember.

BAB II

GAMBARAN PELAYANAN PERANGKAT DAERAH

2.1 Tugas, Fungsi dan Struktur Organisasi Kecamatan Sukorambi

Sesuai dengan Peraturan Bupati Jember Nomor 29 Tahun 2021 tentang Kedudukan, Struktur Organisasi dan Tata Kerja Kecamatan di Kabupaten Jember, maka Kecamatan Sukorambi Kabupaten Jember mempunyai tugas :

- a. Menyelenggarakan urusan pemerintahan umum;
- b. Mengkoordinasikan kegiatan pemberdayaan masyarakat;
- c. Mengkoordinasikan upaya penyelenggaraan ketentraman dan ketertiban umum;
- d. Mengkoordinasikan penerapan dan penegakan Peraturan Daerah dan Peraturan Bupati;
- e. Mengkoordinasikan pemeliharaan prasarana dan sarana pelayanan umum;
- f. Mengkoordinasikan penyelenggaraan kegiatan pemerintahan yang dilakukan oleh perangkat daerah di Kecamatan;
- g. Membina dan mengawasi penyelenggaraan kegiatan Desa dan/atau Kelurahan;
- h. Melaksanakan penyelesaian permasalahan pelayanan pemerintahan di wilayah kecamatan;
- i. Melaksanakan urusan pemerintahan yang menjadi kewenangan daerah yang tidak dilaksanakan oleh unit kerja perangkat daerah yang ada di kecamatan;
- j. Melaksanakan tugas lain sesuai dengan ketentuan peraturan perundang-undangan.

Dalam melaksanakan tugas sebagaimana disebutkan di atas, Kecamatan Sukorambi Kabupaten Jember mempunyai fungsi:

- a. Pelaksanaan pembinaan wawasan kebangsaan dan ketahanan nasional serta pengembangan kehidupan demokrasi;
- b. Pelaksanaan penanganan konflik sosial;
- c. Pelaksanaan pengkoordinasian pelaksanaan tugas antar instansi pemerintah baik wilayah antar provinsi dan daerah;
- d. Pelaksanaan peran serta masyarakat dalam perencanaan pembangunan di wilayah kecamatan;
- e. Pelaksanaan pembinaan dan pengawasan serta pengevaluasian terhadap seluruh program kerja dan kegiatan di wilayah kecamatan;
- f. Pelaksanaan pengkoordinasian dengan instansi terkait dalam rangka pelaksanaan tugas;
- g. Pelaksanaan pemberian fasilitasi penyusunan produk hukum desa berupa peraturan desa dan peraturan kepala desa;
- h. Pelaksanaan pemberian fasilitasi administrasi tata pemerintahan desa, pengelolaan keuangan desa, dan pendayagunaan aset desa;
- i. Pelaksanaan pemberian fasilitasi pelaksanaan tugas dan fungsi kepala desa, perangkat desa, badan permusyawaratan desa, dan lembaga kemasyarakatan desa.
- j. Pelaksanaan pemberian fasilitasi pemilihan kepala desa, merekomendasikan pengangkatan dan pemberhentian perangkat desa;
- k. Pelaksanaan pemberian fasilitasi penetapan lokasi pembangunan kawasan pedesaan serta penyusunan perencanaan pembangunan partisipatif.
- l. Pelaksanaan pemberian fasilitasi kerjasama antar desa dan kerjasama desa dengan pihak ketiga;

- m. Pelaksanaan pemberian fasilitasi penataan, pemanfaatan, dan pendayagunaan ruang desa, penetapan dan penegasan data desa, serta penyusunan program pelaksanaan pemberdayaan masyarakat desa;
- n. Pelaksanaan koordinasi dengan pendamping desa serta pelaksanaan pembangunan kawasan pedesaan di wilayah Kecamatan;
- o. Pelaksanaan sebagian kewenangan yang dilimpahkan oleh Bupati melalui pelayanan terpadu kecamatan;
- p. Pelaksanaan pengawasan dan koordinasi di bidang peningkatan kinerja dan disiplin pegawai;
- q. Pelaksanaan tugas-tugas lain yang diberikan oleh Bupati.

Susunan Organisasi Kecamatan Sukorambi Kabupaten Jember sebagaimana diatur dalam Peraturan Bupati Jember Nomor 29 Tahun 2021 tentang Kedudukan, Struktur Organisasi dan Tata Kerja Kecamatan di Kabupaten Jember adalah sebagai berikut:

1. Camat;
2. Sekretariat, terdiri dari:
 - a. Sub Bagian Umum dan Kepegawaian;
 - b. Sub Bagian Perencanaan, Pelaporan dan Keuangan;
3. Seksi Pemerintahan;
4. Seksi Ketentraman dan Ketertiban Umum;
5. Seksi Pemberdayaan Masyarakat dan Kesejahteraan Sosial;
6. Seksi Pelayanan Umum;
7. Kelurahan; dan
8. Kelompok Jabatan Fungsional.

2.1.1 Tugas Pokok dan Fungsi Camat Sukorambi

Camat Sukorambi sesuai Pasal 4 ayat 1 mempunyai tugas pokok :

1. Menyelenggarakan urusan pemerintahan umum;
2. Mengkoordinasikan kegiatan pemberdayaan masyarakat;
3. Mengkoordinasikan upaya penyelenggaraan ketentraman dan ketertiban umum;
4. Mengkoordinasikan penerapan dan penegakan Peraturan Daerah dan Peraturan Bupati;
5. Mengkoordinasikan pemeliharaan prasarana dan sarana pelayanan umum;
6. Mengkoordinasikan penyelenggaraan kegiatan pemerintahan yang dilakukan oleh perangkat daerah di Kecamatan;
7. Membina dan mengawasi penyelenggaraan kegiatan Desa dan/atau Kelurahan;
8. Melaksanakan penyelesaian permasalahan pelayanan pemerintahan di wilayah kecamatan;
9. Melaksanakan urusan pemerintahan yang menjadi kewenangan daerah yang tidak dilaksanakan oleh unit kerja perangkat daerah yang ada di kecamatan;
10. Melaksanakan tugas lain sesuai dengan ketentuan peraturan perundang-undangan.

Camat juga mempunyai fungsi sesuai Pasal 4 ayat 2 sebagai berikut:

- a. Pelaksanaan pembinaan wawasan kebangsaan dan ketahanan nasional serta pengembangan kehidupan demokrasi;
- b. Pelaksanaan penanganan konflik sosial;
- c. Pelaksanaan pengkoordinasian pelaksanaan tugas antar instansi pemerintah baik wilayah antar provinsi dan daerah;
- d. Pelaksanaan peran serta masyarakat dalam perencanaan pembangunan di wilayah kecamatan;
- e. Pelaksanaan pembinaan dan pengawasan serta pengevaluasian terhadap seluruh program kerja dan kegiatan di wilayah kecamatan;
- f. Pelaksanaan pengkoordinasian dengan instansi terkait dalam rangka pelaksanaan tugas;
- g. Pelaksanaan pemberian fasilitasi penyusunan produk hukum desa berupa peraturan desa dan peraturan kepala desa;
- h. Pelaksanaan pemberian fasilitasi administrasi tata pemerintahan desa, pengelolaan keuangan desa, dan pendayagunaan aset desa;
- i. Pelaksanaan pemberian fasilitasi pelaksanaan tugas dan fungsi kepala desa, perangkat desa, badan permusyawaratan desa, dan lembaga kemasyarakatan desa.
- j. Pelaksanaan pemberian fasilitasi pemilihan kepala desa, merekomendasikan pengangkatan dan pemberhentian perangkat desa;
- k. Pelaksanaan pemberian fasilitasi penetapan lokasi pembangunan kawasan pedesaan serta penyusunan perencanaan pembangunan partisipatif.

- l. Pelaksanaan pemberian fasilitasi kerjasama antar desa dan kerjasama desa dengan pihak ketiga;
- m. Pelaksanaan pemberian fasilitasi penataan, pemanfaatan, dan pendayagunaan ruang desa, penetapan dan penegasan data desa, serta penyusunan program pelaksanaan pemberdayaan masyarakat desa;
- n. Pelaksanaan koordinasi dengan pendamping desa serta pelaksanaan pembangunan kawasan pedesaan di wilayah Kecamatan;
- o. Pelaksanaan sebagian kewenangan yang dilimpahkan oleh Bupati melalui pelayanan terpadu kecamatan;
- p. Pelaksanaan pengawasan dan koordinasi di bidang peningkatan kinerja dan disiplin pegawai;
- q. Pelaksanaan tugas-tugas lain yang diberikan oleh Bupati.

2.1.2 Tugas Pokok dan Fungsi Sekretaris Camat Sukorambi

Sekretaris mempunyai tugas pokok melaksanakan perumusan konsep dan pelaksanaan kebijakan, pengoordinasian, pemantauan, evaluasi, pelaporan meliputi keuangan, hukum, informasi kehumasan, keorganisasian dan ketatalaksanaan, pembinaan ketatausahaan, kearsipan, kerumah tanggaan, kepegawaian, pengelolaan dan penatausahaan asset, dan pelayanan administrasi di lingkungan Kecamatan Sukorambi. Sekretaris dalam melaksanakan tugas pokok sebagaimana dimaksud pada Pasal 5 ayat 2, mempunyai fungsi :

1. Pelaksanaan penghimpunan bahan pelaksanaan program kerja dari seksi-seksi dan sub bagian guna penyusunan laporan tahunan
2. Pelaksanaan pengkoordinasian penyusunan program dan penyelenggaraan tugas-tugas seksi dan sub bagian secara terpadu
3. Pelaksanaan pendistribusian tugas kepada seksi dan sub bagian sesuai tugas dan kewenangan
4. Pelaksanaan penyusunan rencana kerja dan program kegiatan kecamatan;
5. Pelaksanaan penghimpunan dan pengkoordinasian penyusunan data informasi, evaluasi, dan pelaporan penyelenggaraan kegiatan kecamatan;
6. Pelaksanaan penyelenggaraan analisis kebutuhan barang, analisis kebutuhan pemeliharaan barang;
7. Pelaksanaan pengelolaan dan pemeliharaan barang inventaris dinas, inventaris barang, pengamanan serta pemanfaatan barang yang dikuasai oleh kecamatan.
8. Pelaksanaan urusan administrasi umum dan kepegawaian, penatausahaan keuangan dan barang, penyelenggaraan urusan rumah tangga dinas.
9. Pengumpulan bahan dan pelaksanaan peningkatan kinerja organisasi kecamatan;
10. Pengelolaan retribusi pemakaian kekayaan daerah;
11. Penyusunan laporan pertanggungjawaban atas pelaksanaan tugas.

2.1.3 Tugas Pokok dan Fungsi Kepala Sub Bagian Umum dan Kepegawaian.

Kepala Sub Bagian Umum dan Kepegawaian mempunyai tugas melaksanakan pelayanan administrasi perkantoran dan kerumahtanggaan, pengelola aset, kepegawaian, Pengumpulan Dokumen serta melaksanakan tugas-tugas lain yang diberikan. Dalam melaksanakan tugasnya, Sub Bagian Umum dan Kepegawaian mempunyai fungsi :

1. Pelaksanaan administrasi surat yang meliputi penerimaan, pengiriman, dan pendistribusian surat;
2. Pelaksanaan penggandaan naskah dinas dan pengelolaan kearsipan;
3. Pelaksanaan penyiapan penyelenggaraan rapat-rapat dinas, perjalanan dinas, penerimaan tamu, keamanan dan kebersihan lingkungan kantor, serta pelayanan kerumahtanggaan lainnya;
4. Pelaksanaan penyiapan bahan telaahan dan pelayanan informasi;
5. Pelaksanaan penyiapan dan pengkoordinasian penyusunan analisa jabatan di lingkungan kecamatan;
6. Pelaksanaan penyusunan rencana kebutuhan barang dan kebutuhan pemeliharaan barang;
7. Pelayanan administrasi dan pelaksanaan pengadaan, pemeliharaan dan pendistribusian peralatan/perengkapan kantor;
8. Pelaksanaan penatausahaan, pengamanan, dan perlindungan aset milik daerah;
9. Pelaksanaan pengusulan seluruh rencana kebutuhan kepegawaian dan penyelenggaraan tata usaha kepegawaian lainnya;
10. Penyusunan laporan pertanggungjawaban atas pelaksanaan tugas.

2.1.4 Tugas Pokok dan Fungsi Kepala Sub Bagian Perencanaan, Pelaporan, dan Keuangan.

Sub Bagian Perencanaan, Pelaporan, dan Keuangan mempunyai tugas mengkoordinasikan pengelolaan data, penyiapan bahan dan penyusunan dokumen perencanaan dan pelaporan, mengkoordinasikan pengelolaan anggaran, pengadministrasi dan pelaporan keuangan serta melaksanakan tugas lain yang diberikan oleh Sekretaris. Dalam melaksanakan tugasnya, Sub Bagian Perencanaan, Pelaporan, dan Keuangan mempunyai fungsi :

1. Pelaksanaan pengumpulan bahan dan pengkoordinasian penyusunan perencanaan strategis dan perencanaan tahunan;
2. Pelaksanaan pengumpulan, pengolahan, dan penyajian data informasi OPD;
3. Pelaksanaan pengkoordinasian pelaksanaan input data pada Sistem Informasi Perencanaan dan Pelaporan Daerah;
4. Pelaksanaan pengumpulan bahan dan pengkoordinasian penyusunan laporan kinerja, laporan penyelenggaraan pemerintahan dan laporan pertanggungjawaban sesuai peraturan perundangan yang berlaku;
5. Pelaksanaan pengkoordinasian penyusunan dan pengumpulan perjanjian kinerja lingkup kecamatan;
6. Pelaksanaan penyiapan bahan monitoring, evaluasi, dan pengendalian pelaksanaan program, kegiatan, dan anggaran;
7. Pelaksanaan penyiapan bahan dan pengkoordinasian penyusunan rencana anggaran dan rencana perubahan anggaran;
8. Pelaksanaan pengelolaan anggaran belanja langsung dan belanja tidak langsung;
9. Pelaksanaan pengkoordinasian pelaksanaan input data pada Sistem Informasi Keuangan Daerah;

- 10.
11. Pelaksanaan pengkoordinasian penatausahaan keuangan daerah;
12. Pelaksanaan verifikasi harian atas pertanggungjawaban keuangan;
13. Pelaksanaan verifikasi kelengkapan administrasi permintaan pembayaran;
14. Pelaksanaan penyiapan bahan monitoring realisasi penerimaan dan pengeluaran;
15. Pelaksanaan pengumpulan bahan, mengkoordinasikan dan menindaklanjuti laporan hasil pemeriksaan;
16. Pelaksanaan pengkoordinasian dan penyusunan laporan keuangan;
17. Penyusunan laporan pertanggungjawaban atas pelaksanaan tugas.

2.1.5 Tugas Pokok dan Fungsi Kepala Seksi Pemerintahan.

Kepala Seksi Pemerintahan mempunyai tugas melaksanakan urusan pemerintahan umum dan desa, kelurahan dan fasilitasi kegiatan politik dalam negeri serta tugas lain yang diberikan camat. Untuk melaksanakan tugas tersebut, Kepala Seksi Pemerintahan mempunyai fungsi:

1. Pelaksanaan penyusunan program dan pembinaan penyelenggaraan Pemerintahan Umum dan Desa/ Kelurahan;
2. Pelaksanaan penyelenggaraan urusan pertanahan dan pengawasan barang milik daerah yang menjadi kewenangan kecamatan;
3. Pelaksanaan penyusunan program dan melaksanakan fasilitasi kegiatan sosial, politik, ideologi dan kesatuan, bangsa; dan
4. Penyusunan laporan pertanggungjawaban atas pelaksanaan tugas.

2.1.6 Tugas Pokok dan Fungsi Kepala Seksi Ketentraman dan Ketertiban Umum.

Kepala Seksi Ketentraman dan Ketertiban Umum mempunyai tugas melaksanakan pembinaan ketentraman dan ketertiban wilayah serta pembinaan polisi pamong praja dan tugas lain yang diberikan Camat.

Untuk melaksanakan tugas tersebut, Kepala Seksi Ketentraman dan Ketertiban Umum mempunyai fungsi:

1. Pelaksanaan penyusunan program dan penyelenggaraan pembinaan ketentraman dan Ketertiban Umum.
2. Pelaksanaan penyusunan program dan pembinaan Penyelenggaraan polisi Pamong Praja
3. Pelaksanaan penyusunan program dan pembinaan Satlinmas.
4. Pelaksanaan pengkoordinasian bidang keamanan dan ketertiban di wilayah kecamatan.
5. Pelaksanaan pemantauan situasi, kondisi dan menjaga stabilitas wilayah
6. Pelaksanaan pemantauan, pengkoordinasian dan penggalangan tugas-tugas penanggulangan bencana di wilayah; dan
7. Penyusunan laporan pertanggungjawaban atas pelaksanaan tugas.

2.1.7 Tugas Pokok dan Fungsi Kepala Seksi Pemberdayaan Masyarakat dan Kesejahteraan Sosial.

Kepala Seksi Pemberdayaan Masyarakat dan Kesejahteraan Sosial mempunyai tugas mengkoordinasikan dan melaksanakan perencanaan, pemberdayaan dan peningkatan partisipasi masyarakat, mengkoordinasikan penyusunan program dan pelaksanaan pembinaan kesejahteraan sosial, kesehatan, pendidikan dan keluarga berencana, kepemudaan, peranan wanita dan olahraga; dan melaksanakan tugas lain yang diberikan oleh Camat. Untuk melaksanakan tugas tersebut, Kepala seksi Pemberdayaan Masyarakat dan Kesejahteraan Sosial memiliki fungsi:

1. Pelaksanaan penyusunan program dan pemberdayaan kegiatan ekonomi masyarakat;
2. Pelaksanaan penyusunan program dan pengawasan kegiatan pembangunan fisik di wilayah kecamatan;
3. Pelaksanaan penyusunan program dan pembinaan pemberdayaan masyarakat;
4. Pelaksanaan penyusunan program dan pembinaan pelestarian lingkungan hidup
5. Pelaksanaan pemberian fasilitasi kegiatan pemberdayaan perempuan, perlindungan anak dan kesejahteraan keluarga, lembaga keswadayaan masyarakat.
6. Pelaksanaan penyusunan program percepatan pengentasan kemiskinan di wilayah kecamatan;
7. Pelaksanaan penyusunan program dan pelaksanaan pembinaan kesejahteraan sosial, penyandang disabilitas serta keluarga berencana;
8. Pelaksanaan penyusunan program dan pemberian fasilitasi kegiatan kehidupan beragama;
9. Pelaksanaan penyusunan program dan pembinaan upaya peningkatan kesejahteraan kesehatan masyarakat;
10. Pelaksanaan penyusunan program dan pembinaan kegiatan pendidikan dasar, pendidikan informal, kesenian serta kebudayaan di wilayah kecamatan;
11. Penyusunan program dan pemberian pelayanan bantuan sosial serta penanganan pengungsi korban bencana;
12. Pelaksanaan penyusunan program serta pembinaan kepemudaan dan olah raga di wilayah kecamatan;
13. Pelaksanaan pengkoordinasian pelaksanaan pemberian bantuan pemerintah;

14. Penyusunan laporan pertanggungjawaban atas pelaksanaan tugas.

2.1.8 Tugas Pokok dan Fungsi Kepala Seksi Pelayanan Umum.

Kepala Seksi Pelayanan Umum mempunyai tugas melaksanakan urusan pelayanan umum kepada masyarakat di wilayah kecamatan, pelayanan dasar di bidang administrasi kependudukan dan pencatatan sipil, rekomendasi perijinan, kebersihan sarana dan prasarana umum serta fasilitasi kegiatan ekonomi masyarakat serta tugas lain yang diberikan oleh Camat. Untuk melaksanakan tugas tersebut, Kepala Seksi Pelayanan Umum mempunyai fungsi:

1. Pelaksanaan pelayanan administrasi kependudukan dan pencatatan sipil;
2. Pelaksanaan pemberian fasilitasi dan penerbitan rekomendasi perizinan di wilayah kecamatan sesuai dengan kewenangan yang ada;
3. Pelaksanaan pemberian fasilitasi pelayanan di bidang perbankan, perkreditan, perikanan, peternakan dan kehutanan;
4. Pelaksanaan pemberian fasilitasi pelayanan di bidang industri dan usaha kecil; dan
5. Penyusunan laporan pertanggungjawaban atas pelaksanaan tugas.

Adapun Struktur Organisasi Kecamatan Sukorambi Kabupaten Jember sebagaimana Peraturan Bupati Jember Nomor 29 Tahun 2021 tentang Kedudukan, Struktur Organisasi dan Tata Kerja Kecamatan di Kabupaten Jember, dapat dilihat pada bagan dibawah ini:

SUSUNAN ORGANISASI KECAMATAN SUKORAMBI
KABUPATEN JEMBER

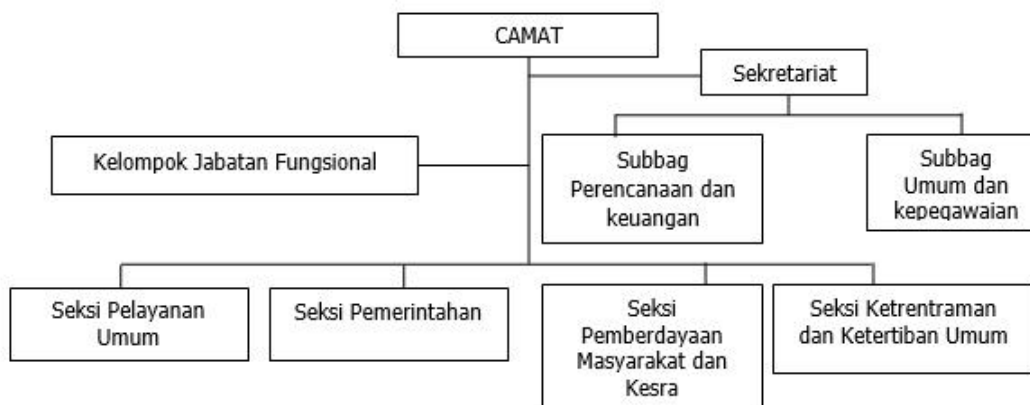

2.2 Sumber Daya Perangkat Daerah Kecamatan Sukorambi

Pelaksanaan fungsi Kecamatan Sukorambi harus dilaksanakan secara professional, efektif dan efisien, sehingga perlu didukung dengan sumber daya yang memadai. Sumber daya merupakan faktor penunjang dalam melaksanakan fungsi pengawasan, baik berupa sumber daya manusia, asset/modal, unit usaha yang masih beroperasi maupun sarana dan prasarana. Permasalahan dan tuntutan masyarakat yang semakin kompleks serta ditetapkannya berbagai regulasi oleh Pemerintah, maka diperlukan adanya sumber daya manusia yang memadai, cerdas, berkualitas dan profesional dalam merealisasikan tujuan, sasaran dan program yang ada pada Kecamatan Sukorambi

2.2.1 Kondisi Kepegawaian Kecamatan Sukorambi

Pelaksanaan Penyelenggaraan kegiatan Pemerintahan Kecamatan Sukorambi sesuai struktur organisasi terdiri dari ASN dan Non-ASN. Adapun Sumber daya Manusia yang dimiliki oleh Kecamatan Sukorambi Kabupaten Jember sebanyak 28 Orang, yang terdiri dari:

1. Eslon II : 2 Orang
2. Eslon III : 9 Orang 2
3. Eslon IV : 2 Orang 6
4. Pejabat fungsional : -
5. Staf/Non Eslon : 15 Orang 20

Sumber Daya Manusia yang dimiliki oleh Kecamatan Sukorambi sebanyak 28 orang. Berdasarkan kualifikasi tingkat pendidikan yang dimiliki dapat dilihat pada rincian dibawah ini:

1. Sarjana S-2 : 4 Orang
2. Sarjana S-1 : 5 Orang
3. Diploma -3 : 1 Orang
4. SLTA : 16 Orang
5. SLTP : -
6. SD : 2 Orang

2.2.2 Kondisi Sarana Prasarana Kecamatan Sukorambi

Sementara itu, untuk prasarana dan perlengkapan yang dimiliki oleh Kecamatan Sukorambi sebagai peralatan pendukung tugas fungsi organisasi adalah sebagai berikut:

Tabel 2.1 Jumlah Asset yang dimiliki dan jumlah asset yang tidak dipakai (Rp)

No.	Nama Barang	Jumlah asset yang dimiliki (RP)		Ket	Jumlah Aset Yang Tidak Terpakai (RP)		Ket
		Unit	Rp.		Unit	Rp.	
1	Tanah Bangunan Pendidikan dan Latihan	1	1.289.000,00	-	-	-	-
2	Tanah Bangunan Kantor Pemerintah	1	8.711.000,00	-	-	-	-
3	Mesin Fotocopy Electronic	1	12.210.000,00	-	-	-	-
4	LCD Projector/Infocus	1	21.742.600,00	-	-	-	-
5	Sound System	1	35.150.000,00	-	-	-	-
6	P.C Unit	1	13.519.000,00	-	-	-	-
7	P.C Unit	1	13.519.000,00	-	-	-	-
8	P.C Unit	1	13.519.000,00	-	-	-	-
9	P.C Unit	1	13.519.000,00	-	-	-	-
10	Lap Top	1	9.454.500,00	-	-	-	-
11	Lap Top	1	9.454.500,00	-	-	-	-
12	Lap Top	1	9.454.500,00	-	-	-	-
13	Lap Top	1	9.454.500,00	-	-	-	-
14	Lap Top	1	14.025.000,00	-	-	-	-
15	Lap Top	1	14.025.000,00	-	-	-	-
16	Printer (Peralatan Personal Komputer)	1	4.675.000,00	-	-	-	-

17	Printer (Peralatan Personal Komputer)	1	4.675.000,00	-	-	-	-
18	Printer (Peralatan Personal Komputer)	1	4.675.000,00	-	-	-	-
19	Printer (Peralatan Personal Komputer)	1	4.675.000,00	-	-	-	-
20	Scanner (Peralatan Personal Komputer)	1	10.880.100,00	-	-	-	-
21	Scanner (Peralatan Personal Komputer)	1	10.880.100,00	-	-	-	-
22	PRINTER (PERALATAN PERSONAL KOMPUTER)	1	4.500.000,00	-	-	-	-
23	Telephone (PABX)	1	77.603.350,00	-	-	-	-
24	Dst.. ALAT KANTOR LAINNYA	1	61.454.250,00	-	-	-	-
25	A.C. Split	1	14.434.671,00	-	-	-	-
26	A.C. Split	1	14.434.671,00	-	-	-	-
27	A.C. Split	1	14.434.671,00	-	-	-	-
28	A.C. Split	1	14.434.671,00	-	-	-	-
29	A.C. Split	1	14.434.671,00	-	-	-	-
30	A.C. Split	1	14.434.671,00	-	-	-	-
31	A.C. Split	1	17.898.991,33	-	-	-	-

32	A.C. Split	1	17.898.991,34	-	-	-	-
33	A.C. Split	1	17.898.991,33	-	-	-	-
34	Kursi Putar	1	3.338.500,00	-	-	-	-
35	Dst.. MEUBELAIR	1	704.000,00	-	-	-	-
36	Dst.. MEUBELAIR	1	704.000,00	-	-	-	-
37	Dst.. MEUBELAIR	1	704.000,00	-	-	-	-
38	Dst.. MEUBELAIR	1	704.000,00	-	-	-	-
39	Dst.. MEUBELAIR	1	704.000,00	-	-	-	-
40	Dst.. MEUBELAIR	1	704.000,00	-	-	-	-
41	Meja 1/2 Biro	1	7.975.000,00	-	-	-	-
42	Meja Panjang	1	1.364.000,00	-	-	-	-
43	Sofa	1	2.959.000,00	-	-	-	-
44	Sofa	1	2.959.000,00	-	-	-	-
45	Sofa	1	5.808.000,00	-	-	-	-
46	Lemari Kaca	1	7.150.000,00	-	-	-	-
47	Kursi Putar	1	2.343.000,00	-	-	-	-
48	Dst.. MEUBELAIR	1	704.000,00	-	-	-	-
49	Dst.. MEUBELAIR	1	704.000,00	-	-	-	-
50	Dst.. MEUBELAIR	1	704.000,00	-	-	-	-
51	Dst.. MEUBELAIR	1	704.000,00	-	-	-	-
52	Dst.. MEUBELAIR	1	704.000,00	-	-	-	-
53	Dst.. MEUBELAIR	1	704.000,00	-	-	-	-
54	Meja Rapat	1	7.150.000,00	-	-	-	-

55	Meja Panjang	1	1.364.000,00	-	-	-	-
56	Sofa	1	2.959.000,00	-	-	-	-
57	Sofa	1	5.808.000,00	-	-	-	-
58	Meja Rapat	1	4.042.500,00	-	-	-	-
59	Meja Rapat	1	4.042.500,00	-	-	-	-
60	Meja Rapat	1	4.042.500,00	-	-	-	-
61	Meja Rapat	1	4.042.500,00	-	-	-	-
62	Meja Rapat	1	4.042.500,00	-	-	-	-
63	Meja Rapat	1	4.042.500,00	-	-	-	-
64	Meja Rapat	1	3.783.010,00	-	-	-	-
65	Meja Rapat	1	3.783.010,00	-	-	-	-
66	Meja Rapat	1	3.783.010,00	-	-	-	-
67	Meja Rapat	1	3.783.010,00	-	-	-	-
68	Meja Rapat	1	3.783.010,00	-	-	-	-
69	Meja Rapat	1	3.783.010,00	-	-	-	-
70	Meja Rapat	1	3.783.010,00	-	-	-	-
71	Meja Rapat	1	3.783.010,00	-	-	-	-
72	Meja Rapat	1	3.783.010,00	-	-	-	-
73	Meja Rapat	1	3.783.010,00	-	-	-	-
74	Meja Rapat	1	3.783.010,00	-	-	-	-
75	Meja Rapat	1	3.783.010,00	-	-	-	-
76	Meja Rapat	1	3.783.010,00	-	-	-	-
77	Meja Rapat	1	3.783.010,00	-	-	-	-

78	Meja Rapat	1	3.783.010,00	-	-	-	-
79	Meja Rapat	1	3.783.010,00	-	-	-	-
80	Meja Rapat	1	3.783.010,00	-	-	-	-
81	Meja Rapat	1	3.783.010,00	-	-	-	-
82	Meja Rapat	1	3.783.010,00	-	-	-	-
83	Meja Rapat	1	3.783.010,00	-	-	-	-
84	Meja Rapat	1	3.783.010,00	-	-	-	-
85	Meja Rapat	1	4.235.000,00	-	-	-	-
86	Meja Rapat	1	4.235.000,00	-	-	-	-
87	Meja Rapat	1	4.235.000,00	-	-	-	-
88	Meja Rapat	1	4.235.000,00	-	-	-	-
89	Dst.. MEUBELAIR	1	1.694.000,00	-	-	-	-
90	Dst.. MEUBELAIR	1	1.694.000,00	-	-	-	-
91	Dst.. MEUBELAIR	1	1.694.000,00	-	-	-	-
92	Dst.. MEUBELAIR	1	1.694.000,00	-	-	-	-
93	Dst.. MEUBELAIR	1	1.694.000,00	-	-	-	-
94	Dst.. MEUBELAIR	1	1.694.000,00	-	-	-	-
95	Dst.. MEUBELAIR	1	1.694.000,00	-	-	-	-
96	Dst.. MEUBELAIR	1	1.694.000,00	-	-	-	-
97	Dst.. MEUBELAIR	1	1.694.000,00	-	-	-	-
98	Dst.. MEUBELAIR	1	1.694.000,00	-	-	-	-
99	Dst.. MEUBELAIR	1	1.694.000,00	-	-	-	-
100	Dst.. MEUBELAIR	1	1.694.000,00	-	-	-	-

101	Dst.. MEUBELAIR	1	1.694.000,00	-	-	-	-
102	Dst.. MEUBELAIR	1	1.694.000,00	-	-	-	-
103	Dst.. MEUBELAIR	1	1.694.000,00	-	-	-	-
104	Dst.. MEUBELAIR	1	1.694.000,00	-	-	-	-
105	Dst.. MEUBELAIR	1	1.694.000,00	-	-	-	-
106	Dst.. MEUBELAIR	1	1.694.000,00	-	-	-	-
107	Dst.. MEUBELAIR	1	1.694.000,00	-	-	-	-
108	Dst.. MEUBELAIR	1	1.694.000,00	-	-	-	-
109	Dst.. MEUBELAIR	1	1.694.000,00	-	-	-	-
110	Dst.. MEUBELAIR	1	1.694.000,00	-	-	-	-
111	Dst.. MEUBELAIR	1	1.694.000,00	-	-	-	-
112	Dst.. MEUBELAIR	1	1.694.000,00	-	-	-	-
113	Dst.. MEUBELAIR	1	1.694.000,00	-	-	-	-
114	Dst.. MEUBELAIR	1	1.694.000,00	-	-	-	-
115	Dst.. MEUBELAIR	1	1.694.000,00	-	-	-	-
116	Dst.. MEUBELAIR	1	1.694.000,00	-	-	-	-
117	Dst.. MEUBELAIR	1	1.694.000,00	-	-	-	-
118	Dst.. MEUBELAIR	1	1.694.000,00	-	-	-	-
119	Kursi Besi/Metal	1	704.000,00	-	-	-	-
120	Kursi Besi/Metal	1	704.000,00	-	-	-	-
121	Kursi Besi/Metal	1	704.000,00	-	-	-	-
122	Kursi Besi/Metal	1	704.000,00	-	-	-	-
123	Kursi Besi/Metal	1	704.000,00	-	-	-	-

124	Kursi Besi/Metal	1	704.000,00	-	-	-	-
125	Kursi Besi/Metal	1	704.000,00	-	-	-	-
126	Kursi Besi/Metal	1	704.000,00	-	-	-	-
127	Kursi Besi/Metal	1	704.000,00	-	-	-	-
128	Kursi Besi/Metal	1	704.000,00	-	-	-	-
129	Kursi Besi/Metal	1	704.000,00	-	-	-	-
130	Kursi Besi/Metal	1	704.000,00	-	-	-	-
131	Kursi Besi/Metal	1	704.000,00	-	-	-	-
132	Kursi Besi/Metal	1	704.000,00	-	-	-	-
133	Kursi Besi/Metal	1	704.000,00	-	-	-	-
134	Kursi Besi/Metal	1	704.000,00	-	-	-	-
135	Kursi Besi/Metal	1	704.000,00	-	-	-	-
136	Kursi Besi/Metal	1	704.000,00	-	-	-	-
137	Kursi Besi/Metal	1	704.000,00	-	-	-	-
138	Kursi Besi/Metal	1	704.000,00	-	-	-	-
139	Kursi Besi/Metal	1	704.000,00	-	-	-	-
140	Kursi Besi/Metal	1	704.000,00	-	-	-	-
141	Kursi Besi/Metal	1	704.000,00	-	-	-	-
142	Kursi Besi/Metal	1	704.000,00	-	-	-	-
143	Kursi Besi/Metal	1	704.000,00	-	-	-	-
144	Kursi Besi/Metal	1	704.000,00	-	-	-	-
145	Kursi Besi/Metal	1	704.000,00	-	-	-	-
146	Kursi Besi/Metal	1	704.000,00	-	-	-	-

147	Kursi Besi/Metal	1	704.000,00	-	-	-	-
148	Kursi Besi/Metal	1	704.000,00	-	-	-	-
149	Kursi Besi/Metal	1	704.000,00	-	-	-	-
150	Kursi Besi/Metal	1	704.000,00	-	-	-	-
151	Kursi Besi/Metal	1	704.000,00	-	-	-	-
152	Kursi Besi/Metal	1	704.000,00	-	-	-	-
153	Kursi Besi/Metal	1	704.000,00	-	-	-	-
154	Kursi Besi/Metal	1	704.000,00	-	-	-	-
155	Kursi Besi/Metal	1	704.000,00	-	-	-	-
156	Kursi Besi/Metal	1	704.000,00	-	-	-	-
157	Kursi Besi/Metal	1	704.000,00	-	-	-	-
158	Kursi Besi/Metal	1	704.000,00	-	-	-	-
159	Kursi Besi/Metal	1	704.000,00	-	-	-	-
160	Kursi Besi/Metal	1	704.000,00	-	-	-	-
161	Kursi Besi/Metal	1	704.000,00	-	-	-	-
162	Kursi Besi/Metal	1	704.000,00	-	-	-	-
163	Kursi Besi/Metal	1	704.000,00	-	-	-	-
164	Kursi Besi/Metal	1	704.000,00	-	-	-	-
165	Kursi Besi/Metal	1	704.000,00	-	-	-	-
166	Kursi Besi/Metal	1	704.000,00	-	-	-	-
167	Kursi Besi/Metal	1	704.000,00	-	-	-	-
168	Kursi Besi/Metal	1	704.000,00	-	-	-	-
169	Kursi Besi/Metal	1	704.000,00	-	-	-	-

170	Kursi Besi/Metal	1	704.000,00	-	-	-	-
171	Kursi Besi/Metal	1	704.000,00	-	-	-	-
172	Kursi Besi/Metal	1	704.000,00	-	-	-	-
173	Kursi Besi/Metal	1	704.000,00	-	-	-	-
174	Kursi Besi/Metal	1	704.000,00	-	-	-	-
175	Kursi Besi/Metal	1	704.000,00	-	-	-	-
176	Kursi Besi/Metal	1	704.000,00	-	-	-	-
177	Kursi Besi/Metal	1	704.000,00	-	-	-	-
178	Kursi Besi/Metal	1	704.000,00	-	-	-	-
179	Kursi Besi/Metal	1	704.000,00	-	-	-	-
180	Kursi Besi/Metal	1	704.000,00	-	-	-	-
181	Kursi Besi/Metal	1	704.000,00	-	-	-	-
182	Kursi Besi/Metal	1	704.000,00	-	-	-	-
183	Kursi Besi/Metal	1	704.000,00	-	-	-	-
184	Kursi Besi/Metal	1	704.000,00	-	-	-	-
185	Kursi Besi/Metal	1	704.000,00	-	-	-	-
186	Kursi Besi/Metal	1	704.000,00	-	-	-	-
187	Kursi Besi/Metal	1	704.000,00	-	-	-	-
188	Kursi Besi/Metal	1	704.000,00	-	-	-	-
189	Kursi Besi/Metal	1	704.000,00	-	-	-	-
190	Kursi Besi/Metal	1	704.000,00	-	-	-	-
191	Kursi Besi/Metal	1	704.000,00	-	-	-	-
192	Kursi Besi/Metal	1	704.000,00	-	-	-	-

193	Kursi Besi/Metal	1	704.000,00	-	-	-	-
194	Kursi Besi/Metal	1	704.000,00	-	-	-	-
195	Kursi Besi/Metal	1	704.000,00	-	-	-	-
196	Kursi Besi/Metal	1	704.000,00	-	-	-	-
197	Kursi Besi/Metal	1	704.000,00	-	-	-	-
198	Kursi Besi/Metal	1	704.000,00	-	-	-	-
199	Kursi Besi/Metal	1	704.000,00	-	-	-	-
200	Kursi Besi/Metal	1	704.000,00	-	-	-	-
201	Kursi Besi/Metal	1	704.000,00	-	-	-	-
202	Kursi Besi/Metal	1	704.000,00	-	-	-	-
203	Kursi Besi/Metal	1	704.000,00	-	-	-	-
204	Kursi Besi/Metal	1	704.000,00	-	-	-	-
205	Kursi Besi/Metal	1	704.000,00	-	-	-	-
206	Kursi Besi/Metal	1	704.000,00	-	-	-	-
207	Kursi Besi/Metal	1	704.000,00	-	-	-	-
208	Kursi Besi/Metal	1	704.000,00	-	-	-	-
209	Kursi Besi/Metal	1	704.000,00	-	-	-	-
210	Kursi Besi/Metal	1	704.000,00	-	-	-	-
211	Kursi Besi/Metal	1	704.000,00	-	-	-	-
212	Kursi Besi/Metal	1	704.000,00	-	-	-	-
213	Kursi Besi/Metal	1	704.000,00	-	-	-	-
214	Kursi Besi/Metal	1	704.000,00	-	-	-	-
215	Kursi Besi/Metal	1	704.000,00	-	-	-	-

216	Kursi Besi/Metal	1	704.000,00	-	-	-	-
217	Kursi Besi/Metal	1	704.000,00	-	-	-	-
218	Kursi Besi/Metal	1	704.000,00	-	-	-	-
219	Kursi Besi/Metal	1	704.000,00	-	-	-	-
220	Kursi Besi/Metal	1	704.000,00	-	-	-	-
221	Kursi Besi/Metal	1	704.000,00	-	-	-	-
222	Kursi Besi/Metal	1	704.000,00	-	-	-	-
223	Kursi Besi/Metal	1	704.000,00	-	-	-	-
224	Kursi Besi/Metal	1	704.000,00	-	-	-	-
225	Kursi Besi/Metal	1	704.000,00	-	-	-	-
226	Kursi Besi/Metal	1	704.000,00	-	-	-	-
227	Kursi Besi/Metal	1	704.000,00	-	-	-	-
228	Kursi Besi/Metal	1	704.000,00	-	-	-	-
229	Kursi Besi/Metal	1	704.000,00	-	-	-	-
230	Kursi Besi/Metal	1	704.000,00	-	-	-	-
231	Kursi Besi/Metal	1	704.000,00	-	-	-	-
232	Kursi Besi/Metal	1	704.000,00	-	-	-	-
233	Kursi Besi/Metal	1	704.000,00	-	-	-	-
234	Kursi Besi/Metal	1	704.000,00	-	-	-	-
235	Kursi Besi/Metal	1	704.000,00	-	-	-	-
236	Kursi Besi/Metal	1	704.000,00	-	-	-	-
237	Kursi Besi/Metal	1	704.000,00	-	-	-	-
238	Kursi Besi/Metal	1	704.000,00	-	-	-	-

239	Kursi Besi/Metal	1	704.000,00	-	-	-	-
240	Kursi Besi/Metal	1	704.000,00	-	-	-	-
241	Kursi Besi/Metal	1	704.000,00	-	-	-	-
242	Kursi Besi/Metal	1	5.720.000,00	-	-	-	-
243	Kursi Besi/Metal	1	5.720.000,00	-	-	-	-
244	Kursi Besi/Metal	1	5.720.000,00	-	-	-	-
245	Kursi Besi/Metal	1	5.720.000,00	-	-	-	-
246	Dst.. ALAT KANTOR LAINNYA	1	3.872.000,00	-	-	-	-
247	Dst.. ALAT KANTOR LAINNYA	1	3.872.000,00	-	-	-	-
248	Dst.. ALAT KANTOR LAINNYA	1	3.872.000,00	-	-	-	-
249	Dst.. ALAT KANTOR LAINNYA	1	3.872.000,00	-	-	-	-
250	Dst.. ALAT KANTOR LAINNYA	1	3.872.000,00	-	-	-	-
251	Dst.. ALAT KANTOR LAINNYA	1	3.872.000,00	-	-	-	-
252	Dst.. ALAT KANTOR LAINNYA	1	3.872.000,00	-	-	-	-
253	Rak Kayu	1	6.930.000,00	-	-	-	-
254	Rak Kayu	1	6.930.000,00	-	-	-	-
255	Rak Kayu	1	6.930.000,00	-	-	-	-
256	Rak Kayu	1	6.930.000,00	-	-	-	-
257	Rak Kayu	1	6.930.000,00	-	-	-	-

258	Rak Kayu	1	6.930.000,00	-	-	-	-
259	Rak Kayu	1	6.930.000,00	-	-	-	-
260	Rak Kayu	1	6.930.000,00	-	-	-	-
261	Rak Kayu	1	6.930.000,00	-	-	-	-
262	Rak Kayu	1	6.930.000,00	-	-	-	-
263	Rak Kayu	1	6.930.000,00	-	-	-	-
264	Rak Kayu	1	6.930.000,00	-	-	-	-
265	Rak Kayu	1	6.930.000,00	-	-	-	-
266	Rak Kayu	1	6.930.000,00	-	-	-	-
267	Rak Kayu	1	6.930.000,00	-	-	-	-
268	Rak Kayu	1	6.930.000,00	-	-	-	-
269	Rak Kayu	1	6.930.000,00	-	-	-	-
270	Rak Kayu	1	6.930.000,00	-	-	-	-
271	Rak Kayu	1	6.930.000,00	-	-	-	-
272	Rak Kayu	1	6.930.000,00	-	-	-	-
273	Rak Kayu	1	6.930.000,00	-	-	-	-
274	Rak Kayu	1	6.930.000,00	-	-	-	-
275	Rak Kayu	1	6.930.000,00	-	-	-	-
276	Rak Kayu	1	6.930.000,00	-	-	-	-
277	Rak Kayu	1	6.930.000,00	-	-	-	-
278	Dst.. ALAT KANTOR LAINNYA	1	15.840.000,00	-	-	-	-
279	Rak Kayu	1	6.138.000,00	-	-	-	-
280	Rak Kayu	1	6.138.000,00	-	-	-	-

281	Rak Kayu	1	6.138.000,00	-	-	-	-
282	Rak Kayu	1	6.138.000,00	-	-	-	-
283	Rak Kayu	1	6.138.000,00	-	-	-	-
284	Rak Kayu	1	6.138.000,00	-	-	-	-
285	Rak Kayu	1	6.138.000,00	-	-	-	-
286	Mini Komputer	1	7.700.000,00	-	-	-	-
287	Lap Top	1	8.900.000,00	-	-	-	-
288	Printer (Peralatan Personal Komputer)	1	1.490.000,00	-	-	-	-
289	Printer (Peralatan Personal Komputer)	1	1.490.000,00	-	-	-	-
290	Printer (Peralatan Personal Komputer)	1	1.490.000,00	-	-	-	-
291	Printer (Peralatan Personal Komputer)	1	1.490.000,00	-	-	-	-
292	Lemari Besi/Metal	1	4.250.000,00	-	-	-	-
293	Mini Komputer	1	9.999.500,00	-	-	-	-
294	Mesin Absensi	1	6.276.000,00	-	-	-	-
295	Dst.. PERALATAN PERSONAL KOMPUTER	1	925.000,00	-	-	-	-
296	Mesin Pemotong Rumput	1	3.000.000,00	-	-	-	-
297	Lemari Kaca	1	6.700.000,00	-	-	-	-
298	Lemari Kaca	1	6.700.000,00	-	-	-	-

299	Printer (Peralatan Personal Komputer)	1	2.450.000,00	-	-	-	-
300	Printer (Peralatan Personal Komputer)	1	2.450.000,00	-	-	-	-
301	Printer (Peralatan Personal Komputer)	1	2.450.000,00	-	-	-	-
302	Hard Disk	1	800.000,00	-	-	-	-
303	Hard Disk	1	800.000,00	-	-	-	-
304	Dst.. ALAT RUMAH TANGGA LAINNYA (HOME USE)	1	15.000.000,00	-	-	-	-
305	Mini Komputer	1	14.500.000,00	-	-	-	-
306	Lap Top	1	9.750.000,00	-	-	-	-
307	Lap Top	1	9.750.000,00	-	-	-	-
308	Printer (Peralatan Personal Komputer)	1	2.500.000,00	-	-	-	-
309	Scanner (Peralatan Mini Komputer)	1	1.500.000,00	-	-	-	-
310	Papan Pengumuman	1	2.000.000,00	-	-	-	-
311	Dst.. ALAT KANTOR LAINNYA	1	3.000.000,00	-	-	-	-
312	Dst.. ALAT KANTOR LAINNYA	1	3.000.000,00	-	-	-	-
313	Dst.. ALAT KANTOR LAINNYA	1	3.000.000,00	-	-	-	-
314	Dst.. ALAT KANTOR LAINNYA	1	3.000.000,00	-	-	-	-

315	Dst.. ALAT KANTOR LAINNYA	1	12.500.000,00	-	-	-	-
316	Mesin Jahit	1	2.000.000,00	-	-	-	-
317	Dst.. ALAT RUMAH TANGGA LAINNYA (HOME USE)	1	1.950.000,00	-	-	-	-
318	Lap Top	1	7.200.000,00	-	-	-	-
319	Mini Komputer	1	12.250.000,00	-	-	-	-
320	Mini Komputer	1	12.250.000,00	-	-	-	-
321	Sepeda Motor	1	15.810.000,00	-	-	-	-
322	Sepeda Motor	1	15.810.000,00	-	-	-	-
323	Sepeda Motor	1	15.810.000,00	-	-	-	-
324	Sepeda Motor	1	15.810.000,00	-	-	-	-
325	Sepeda Motor	1	15.810.000,00	-	-	-	-
326	Filing Cabinet Besi	1	7.440.000,00	-	-	-	-
327	Lambang Garuda Pancasila	1	450.000,00	-	-	-	-
328	Kursi Putar	1	1.000.000,00	-	-	-	-
329	Kursi Putar	1	1.000.000,00	-	-	-	-
330	Kursi Putar	1	1.000.000,00	-	-	-	-
331	Kursi Putar	1	1.000.000,00	-	-	-	-
332	Kursi Putar	1	1.000.000,00	-	-	-	-
333	Kursi Putar	1	1.000.000,00	-	-	-	-
334	Lemari Besi/Metal	1	7.425.000,00	-	-	-	-
335	Lemari Kaca	1	6.800.000,00	-	-	-	-

336	Dst.. ALAT KANTOR LAINNYA	1	1.000.000,00	-	-	-	-
337	Dst.. ALAT KANTOR LAINNYA	1	1.000.000,00	-	-	-	-
338	Overhead Projector	1	19.400.000,00	-	-	-	-
339	Kursi Tamu	1	5.000.000,00	-	-	-	-
340	Lemari Kayu	1	2.975.000,00	-	-	-	-
341	Dst.. ALAT RUMAH TANGGA LAINNYA (HOME USE)	1	1.960.000,00	-	-	-	-
342	A.C. Split	1	4.950.000,00	-	-	-	-
343	Lemari Es	1	2.975.000,00	-	-	-	-
344	Televisi	1	4.975.000,00	-	-	-	-
345	Printer (Peralatan Personal Komputer)	1	4.400.000,00	-	-	-	-
346	Printer (Peralatan Personal Komputer)	1	3.950.000,00	-	-	-	-
347	Printer (Peralatan Personal Komputer)	1	1.200.000,00	-	-	-	-
348	Printer (Peralatan Personal Komputer)	1	1.200.000,00	-	-	-	-
349	Printer (Peralatan Personal Komputer)	1	1.200.000,00	-	-	-	-
350	Printer (Peralatan Personal Komputer)	1	1.200.000,00	-	-	-	-
351	Printer (Peralatan Personal Komputer)	1	1.200.000,00	-	-	-	-

352	Filing Cabinet Besi	1	2.200.000,00	-	-	-	-
353	Filing Cabinet Besi	1	2.200.000,00	-	-	-	-
354	Filing Cabinet Besi	1	2.200.000,00	-	-	-	-
355	Papan Nama Instansi	1	1.067.000,00	-	-	-	-
356	Brandkas	1	4.900.000,00	-	-	-	-
357	Brandkas	1	4.940.000,00	-	-	-	-
358	Dst.. KURSI KERJA PEJABAT	1	500.000,00	-	-	-	-
359	Dst.. KURSI KERJA PEJABAT	1	500.000,00	-	-	-	-
360	Dst.. KURSI KERJA PEJABAT	1	500.000,00	-	-	-	-
361	Dst.. KURSI KERJA PEJABAT	1	500.000,00	-	-	-	-
362	Dst.. KURSI KERJA PEJABAT	1	500.000,00	-	-	-	-
363	Dst.. KURSI KERJA PEJABAT	1	500.000,00	-	-	-	-
364	Dst.. KURSI KERJA PEJABAT	1	500.000,00	-	-	-	-
365	Dst.. KURSI KERJA PEJABAT	1	500.000,00	-	-	-	-
366	Dst.. KURSI KERJA PEJABAT	1	500.000,00	-	-	-	-
367	Dst.. KURSI KERJA PEJABAT	1	500.000,00	-	-	-	-

368	Lemari Besi/Metal	1	2.250.000,00	-	-	-	-
369	Lemari Besi/Metal	1	2.250.000,00	-	-	-	-
370	Lemari Besi/Metal	1	2.250.000,00	-	-	-	-
371	Lemari Besi/Metal	1	2.250.000,00	-	-	-	-
372	Lemari Besi/Metal	1	2.250.000,00	-	-	-	-
373	Lemari Besi/Metal	1	2.250.000,00	-	-	-	-
374	A.C. Split	1	4.900.000,00	-	-	-	-
375	Mini Komputer	1	6.900.000,00	-	-	-	-
376	Mini Komputer	1	6.900.000,00	-	-	-	-
377	Mini Komputer	1	6.900.000,00	-	-	-	-
378	Lap Top	1	7.500.000,00	-	-	-	-
379	Kursi Rapat Ruangan Rapat Staf	1	500.000,00	-	-	-	-
380	Kursi Rapat Ruangan Rapat Staf	1	500.000,00	-	-	-	-
381	Kursi Rapat Ruangan Rapat Staf	1	500.000,00	-	-	-	-
382	Kursi Rapat Ruangan Rapat Staf	1	500.000,00	-	-	-	-
383	Kursi Rapat Ruangan Rapat Staf	1	500.000,00	-	-	-	-
384	Kursi Rapat Ruangan Rapat Staf	1	500.000,00	-	-	-	-

385	Kursi Rapat Ruangan Rapat Staf	1	500.000,00	-	-	-	-
386	Kursi Rapat Ruangan Rapat Staf	1	500.000,00	-	-	-	-
387	Kursi Rapat Ruangan Rapat Staf	1	500.000,00	-	-	-	-
388	Kursi Rapat Ruangan Rapat Staf	1	500.000,00	-	-	-	-
389	Kursi Rapat Ruangan Rapat Staf	1	500.000,00	-	-	-	-
390	Kursi Rapat Ruangan Rapat Staf	1	500.000,00	-	-	-	-
391	Kursi Rapat Ruangan Rapat Staf	1	500.000,00	-	-	-	-
392	Kursi Rapat Ruangan Rapat Staf	1	500.000,00	-	-	-	-
393	Kursi Rapat Ruangan Rapat Staf	1	500.000,00	-	-	-	-
394	Kursi Rapat Ruangan Rapat Staf	1	500.000,00	-	-	-	-
395	Kursi Rapat Ruangan Rapat Staf	1	500.000,00	-	-	-	-
396	Kursi Rapat Ruangan Rapat Staf	1	500.000,00	-	-	-	-
397	Kursi Rapat Ruangan Rapat Staf	1	500.000,00	-	-	-	-
398	Dst.. MEJA RAPAT PEJABAT	1	900.000,00	-	-	-	-

399	Dst.. MEJA RAPAT PEJABAT	1	900.000,00	-	-	-	-
400	Dst.. MEJA RAPAT PEJABAT	1	900.000,00	-	-	-	-
401	Dst.. MEJA RAPAT PEJABAT	1	900.000,00	-	-	-	-
402	Dst.. MEJA RAPAT PEJABAT	1	900.000,00	-	-	-	-
403	Dst.. MEJA RAPAT PEJABAT	1	900.000,00	-	-	-	-
404	Dst.. MEJA RAPAT PEJABAT	1	900.000,00	-	-	-	-
405	Dst.. MEJA RAPAT PEJABAT	1	900.000,00	-	-	-	-
406	Dst.. PERALATAN STUDIO AUDIO	1	14.350.000,00	-	-	-	-
407	Micro Bus (Penumpang 15 S/D 29 Orang)	1	141.600.000,00	-	-	-	-
408	Dst.. PERKAKAS KONSTRUKSI LOGAM TERPASANG PADA PONDASI	1	13.200.000,00	-	-	-	-
409	Filing Cabinet Besi	1	4.300.000,00	-	-	-	-
410	Papan Pengumuman	1	3.850.000,00	-	-	-	-
411	Lemari Besi/Metal	1	2.350.000,00	-	-	-	-
412	A.C. Split	1	7.800.000,00	-	-	-	-

413	Exhause Fan	1	1.610.000,00	-	-	-	-
414	Mini Komputer	1	6.732.000,00	-	-	-	-
415	Mini Komputer	1	12.900.000,00	-	-	-	-
416	Dst.. PERALATAN PERSONAL KOMPUTER	1	1.825.000,00	-	-	-	-
417	Sepeda Motor	1	17.000.000,00	-	-	-	-
418	Dst.. ALAT KOMUNIKASI TELEPHONE	1	3.000.000,00	-	-	-	-
419	Facsimile	1	1.575.000,00	-	-	-	-
420	Pick Up	1	55.000.000,00	-	-	-	-
421	Dst.. ALAT KANTOR LAINNYA	1	750.000,00	-	-	-	-
422	Dst.. ALAT KANTOR LAINNYA	1	750.000,00	-	-	-	-
423	Dst.. ALAT KANTOR LAINNYA	1	750.000,00	-	-	-	-
424	Kursi Kerja Pejabat Eselon III	1	1.500.000,00	-	-	-	-
425	Sofa	1	2.959.000,00	-	-	-	-
426	Bangunan Gedung Kantor Permanen	1	1.693.482.312, 94	-	-	-	-
427	Bangunan Gedung Kantor Permanen	0	28.017.440,00	-	-	-	-
428	Gedung Pos Jaga Permanen	1	188.387.292,06	-	-	-	-

429	Jalan Hotmik Desa Sukorambi	1	246.190.999,00	-	-	-	-
430	Jalan Hotmik Desa Karangpring	1	287.362.500,00	-	-	-	-
431	Jalan Paving RT. 01 RW. 01 Krajan Ds. Jubung	1	29.945.000,00	-	-	-	-
432	Jalan Aspal RT. 05 RW. 03 Krajan Ds. Dukuhmencek	1	39.000.000,00	-	-	-	-
433	Jalan Aspal Dsn. Curahdami Ds. Sukorambi	1	39.000.000,00	-	-	-	-
434	Jalan aspal Rt. 02 RW. 02 Durjo Ds. Karangpring	1	39.000.000,00	-	-	-	-
435	Jalan Aspal RT. 02 RW. 02 Gendir Ds. Klungkung	1	39.000.000,00	-	-	-	-
436	Jalan Aspal Karangwaru Desa Sukorambi	1	39.000.000,00	-	-	-	-
437	Jalan Aspal Dusun Durjo	1	71.193.000,00	-	-	-	-
438	Jalan Aspal Dusun Gendiri	1	299.636.000,00	-	-	-	-
439	Jalan RT. 03 RW. 02 Ampo Ds. Dukuhmencek	1	49.640.500,00	-	-	-	-
440	Jalan RT. 01 RW. 04 Krajan Ds. Jubung	1	49.690.500,00	-	-	-	-

441	Jalan Paving RT. 07 RW. 04 Krajan Ds. Jubung	1	49.147.500,00	-	-	-	-
442	Jalan Rt. 03 RW. 08 Manggis Ds. Sukorambi	1	49.147.500,00	-	-	-	-
443	Jalan Rt. 01-02 RW. 03 Manggis Ds. Sukorambi	1	49.147.500,00	-	-	-	-
444	Jalan Rt. 04 RW. 01 Krajan ds. Jubung	1	49.147.500,00	-	-	-	-
445	Jalan Rt. 01 RW. 13 Ampo Ds. Dukuhmencek	1	49.147.500,00	-	-	-	-
446	Jalan Rt. 01 RW. 03 Gendir Ds. Klungkung	1	49.147.500,00	-	-	-	-
447	Jalan Paving RT. 03 RW. 03 Krajan Ds. Karangpring	1	48.276.750,00	-	-	-	-
448	Jalan Paving RT.02 RW. 12 Mujan Ds. Klungkung	1	48.387.750,00	-	-	-	-
449	Jalan Paving RT. 01-02 RW. 05 Durjo Ds. Karangpring	1	51.881.750,00	-	-	-	-
450	Jalan Paving RT. 02-03 RW. 01 Krajan Ds. Jubung	1	48.328.750,00	-	-	-	-
451	Jalan Paving RT. 05 RW. 02 Krajan Ds. Dukuhmencek	1	48.311.750,00	-	-	-	-

452	Jalan Paving RT. 03 RW. 06 Botosari Ds. Dukuhmencek	1	48.330.750,00	-	-	-	-
453	Jalan Paving Dusun Jubunglor Desa Jubung	1	49.131.000,00	-	-	-	-
454	Jalan Paving Dusun Krajan Desa Jubung	1	49.116.000,00	-	-	-	-
455	Jalan Paving Dusun Ampo Desa Dukuhmencek	1	49.136.000,00	-	-	-	-
456	Jalan Paving Desa Sukorambi	1	49.121.000,00	-	-	-	-
457	Jalan Paving Desa Karangpring	1	49.331.000,00	-	-	-	-
458	Jalan Paving Desa Klungkung	1	49.121.000,00	-	-	-	-
459	Jalan Paving dusun Krajan Desa Sukorambi	1	49.870.000,00	-	-	-	-
460	Bangunan Air Irigasi Desa Karangpring	1	7.000.000,00	-	-	-	-
461	Jalan Paving Desa Jubung	1	49.056.807,00	-	-	-	-
462	Jalan Paving Desa Dukuhmencek	1	49.056.807,00	-	-	-	-
463	Jalan Paving Desa Klungkung	1	49.230.786,00	-	-	-	-

2.3 Kinerja Pelayanan Perangkat Daerah Kecamatan Sukorambi

Sesuai dengan tugas pokok dan fungsi Kecamatan Sukorambi yang diatur dalam Peraturan Bupati Jember Nomor 29 Tahun 2021 tentang Kedudukan, Struktur Organisasi dan Tata Kerja Kecamatan di Kabupaten Jember, maka Kecamatan Sukorambi telah menentukan arah kebijakan yang dituangkan dalam Penetapan Kinerja dan dilaksanakan oleh Sekretariat dan seksi-seksi dengan dukungan dana yang tersedia dalam program dan kegiatan. Adapun capaian kinerja Kecamatan Sukorambi dapat dilihat pada tabel dibawahini:

**Tabel 2.2 Pencapaian Kinerja Pelayanan Perangkat Daerah
Kecamatan Sukorambi Kabupaten Jember**

Indikator Kinerja sesuai Tugas dan Fungsi Perangkat Daerah	Tgt NSPK	Tgt IKK	Tgt Indikator Lainnya	Satuan	Target Renstra Perangkat Daerah Tahun:					Realisasi Capaian Tahun					Rasio Capaian pada Tahun				
					2017	2018	2019	2020	2021	2017	2018	2019	2020	2021	2017	2018	2019	2020	2021
Persentase Meningkatnya kemampuan Dan kreatifitas aparatur				%	100	100	100	100	100	100	100	96	97	98	100	100	96	97	98
Persentase aparatur yang berdisiplin				%	100	100	100	100	100	100	100	98	98	100	100	100	98	98	100
Persentase pejabat eselon yang telah mengikuti pendidikan dan pelatihan kepemimpinan				%	100	100	100	100	100	100	100	100	96	100	100	100	96	100	100
Persentase pemenuhan kebutuhan sarana dan prasarana				%	100	100	100	100	100	100	100	100	100	100	100	100	100	100	100
Persentase terfasilitasinya usaha peningkatan perekonomian masyarakat				%	100	100	100	100	100	100	100	100	100	100	100	100	100	100	100

Indikator Kinerja sesuai Tugas dan Fungsi Perangkat Daerah	Tgt NSPK	Tgt IKK	Tgt Indikator Lainnya	Satuan	Target Renstra Perangkat Daerah Tahun:					Realisasi Capaian Tahun					Rasio Capaian pada Tahun				
					2017	2018	2019	2020	2021	2017	2018	2019	2020	2021	2017	2018	2019	2020	2021
Persentase terfasilitasinya usaha peningkatan kesejahteraan masyarakat				%	100	100	100	100	100	100	100	95	100	100	100	100	95	100	100
Persentase terfasilitasinya usaha peningkatan kemandirian lembaga masyarakat				%	100	100	100	100	100	100	100	96	100	100	100	100	96	100	100
Persentase terfasilitasinya usaha peningkatan kemampuan lembaga masyarakat				%	100	100	100	100	100	100	100	100	100	100	100	100	100	100	100
Persentase terfasilitasinya usaha peningkatan kemampuan anggota lembaga masyarakat				%	100	100	100	100	100	100	100	100	100	100	100	100	100	100	100

Berdasarkan Tabel 2.2. dapat dilihat bahwa ada beberapa indikator kinerja yang rasio capaiannya tidak mencapai 100 %, antara lain :

1. Persentase Meningkatnya kemampuan Dan kreatifitas aparatur;
2. Persentase aparatur yang berdisiplin;
3. Persentase pejabat eselon yang telah mengikuti pendidikan dan pelatihan kepemimpinan;
4. Persentase terfasilitasinya usaha peningkatan kesejahteraan masyarakat; dan
5. Persentase terfasilitasinya usaha peningkatan kemampuan lembaga masyarakat.

Indikator ini tidak mencapai target, dikarenakan adanya beberapa faktor yang menghambat dan menjadi kendala. Faktor hambatan dari dalam yang mempengaruhi adalah kurangnya dukungan pemerintah dalam usaha meningkatkan motivasi aparatur dalam usaha mengembangkan potensi dan kinerja aparatur guna mendukung tugas dan fungsi yang dibebankan, seperti tidak adanya *reward and punishment* bagi setiap aparatur.

Faktor penghambat dari eksternal adalah kondisi pandemi COVID-19 yang melanda Indonesia menyebabkan keterpurukan perekonomian negara, dan hal ini juga berimbas kepada masyarakat Kecamatan Sukorambi. Pertumbuhan perekonomian yang lesu, sehingga menimbulkan dampak sosial di masyarakat seperti banyaknya masyarakat yang kehilangan mata pencahariannya sehingga tingkat kemiskinan masyarakat di Kecamatan Sukowowono menjadi meningkat dan berimbas pada menurunnya kesejahteraan masyarakat. Hal ini juga berdampak pada lembaga masyarakat yang mandiri tidak meningkat, bahkan beberapa lembaga masyarakat mengalami keterpurukan.

Selain daripada itu, tabel 2.2. menunjukkan beberapa indikator yang dapat mencapai target, antara lain :

1. Persentase pemenuhan kebutuhan sarana dan prasarana;
2. Persentase terfasilitasinya usaha peningkatan kemampuan lembaga masyarakat; dan
3. Persentase terfasilitasinya usaha peningkatan kemampuan anggota lembaga masyarakat.

Pencapaian target ini dipengaruhi beberapa faktor pendukung seperti, ketersediaan anggaran untuk penyediaan sarana dan prasarana kecamatan dalam rangka mendukung tugas pokok dan fungsi kecamatan, motivasi setiap anggota lembaga masyarakat untuk meningkatkan kompetensi dan kemampuan baik individual maupun kelompok dalam rangka memperbaiki taraf hidup dan perekonomian lembaga masyarakat maupun anggotanya.

Tabel 2.3 Anggaran dan Realisasi Pendanaan Pelayanan Perangkat Daerah Kecamatan Sukorambi Kabupaten Jember

Uraian	Anggaran Pada Tahun					Realisasi Anggaran Pada Tahun					Rasio antara Realisasi dan Anggaran Pada Tahun					Rata-rata Pertumbuhan (%)	
	2017	2018	2019	2020	2021	2017	2018	2019	2020	2021	2017	2018	2019	2020	2021	Anggaran	Realisasi
Program Pelayanan Administrasi Perkantoran	320.075.000	284.370.000	191.025.000	198.650.000	0	0	221.152.049	170.347.884	187.841.336	0	0	0,78	0,89	0,95	0	0,6	0,2
Program Penunjang Urusan Pemerintahan Daerah Kab/Kota	0	0	0	0	2.765.862.793	0	0	0	0	2.081.283.373	0	0	0	0	0,75	1	1
Program Peningkatan Sarana dan Prasarana Aparatur	37.800.000	58.900.000	31.650.000	29.300.000	0	0	31.956.707	30.506.424	28.618.192	0	0	0,54	0,96	0,98	0	0,3	0,2
Program Peningkatan Disiplin Aparatur	54.705.000	57.290.000	22.300.000	29.950.000	0	0	49.850.000	20.552.000	79.500	0	0	0,87	0,92	0,003	0	0,8	0,4
Program Peningkatan Pengembangan Sistem Pelaporan Capaian Kinerja dan Keuangan	0	2.020.000	0	0	0	0	1.010.000	0	0		0	0,50	0	0	0	1	1

Uraian	Anggaran Pada Tahun					Realisasi Anggaran Pada Tahun					Rasio antara Realisasi dan Anggaran Pada Tahun					Rata-rata Pertumbuhan (%)	
	2017	2018	2019	2020	2021	2017	2018	2019	2020	2021	2017	2018	2019	2020	2021	Anggaran	Realisasi
Program Peningkatan Kapasitas Kinerja Lembaga dan Aparatur Pemerintah	0	1.800.000	0	0	0	0	0	0	0	0	0	0	0	0	0	0	0
Program Koordinasi Pemerintahan, Pembangunan, dan Penyelenggaraan Pemerintahan Wilayah Kecamatan	0	171.500.000	105.025.000	142.100.000	0	0	140.136.500	102.570.000	141.905.000	0	0	0,82	0,98	0,99	0	0,2	0,1
Program Koordinasi Ketentraman dan Ketertiban Umum	0	0	0	0	348.361.500	0	0	0	0	283.256.000	0	0	0	0	0,81	1	1
Program Penyelenggaraan Pelayanan Umum	0	10.000.000	0	0	0	0	9.057.500	0	0	0	0	0,91	0	0	0	1	1
Program Penyelenggaraan Pemerintahan dan Pelayanan	0	0	0	0	487.300.000	0	0	0	0	484.611.000	0	0	0	0	0,99	1	1

Uraian	Anggaran Pada Tahun					Realisasi Anggaran Pada Tahun					Rasio antara Realisasi dan Anggaran Pada Tahun					Rata-rata Pertumbuhan (%)	
	2017	2018	2019	2020	2021	2017	2018	2019	2020	2021	2017	2018	2019	2020	2021	Anggaran	Realisasi
Publik																	
Program Peningkatan Kapasitas Kelembagaan Pemerintah Daerah dan Pelayanan Publik	13.650.000	0	0	0	0	0	0	0	0	0	0	0	0	0	0	0	0
Program Penataan Administrasi Kependudukan	10.000.000	0	0	0	0	0	0	0	0	0	0	0	0	0	0	0	0
Program Penguatan Kelembagaan Pengarusutamaan Gender dan Anak	30.000.000	0	0	0	0	0	0	0	0	0	0	0	0	0	0	0	0
Program Pemberdayaan Masyarakat untuk Menjaga Ketertiban dan Keamanan	114.600.000	0	0	0	0	0	0	0	0	0	0	0	0	0	0	0	0

Uraian	Anggaran Pada Tahun					Realisasi Anggaran Pada Tahun					Rasio antara Realisasi dan Anggaran Pada Tahun					Rata-rata Pertumbuhan (%)	
	2017	2018	2019	2020	2021	2017	2018	2019	2020	2021	2017	2018	2019	2020	2021	An gga ran	Rea lisa si
Program Pemberdayaan Masyarakat Desa dan Kelurahan	0	0	0	0	69.347.500	0	0	0	0	56.152.000	0	0	0	0	0,81	1	1
Program Perencanaan Pembangunan Daerah	5.050.000	0	0	0	0	0	0	0	0	0	0	0	0	0	0	0	0
JUMLAH	585.880.000	585.880.000	350.000.000	400.000.000	3.670.871.793	0	453.162.756	323.976.308	358.444.028	2.905.302.373	0	0,77	0,92	0,90	0,79	15	10

Tabel 2.3. menunjukkan bagaimana kekuatan anggaran dan realisasi yang dilakukan pada periode RPJMD sebelumnya, yaitu tahun 2016 hingga tahun 2021. Penyediaan anggaran pada periode RPJMD sebelumnya terlihat mengalami penurunan hingga 10% setiap tahunnya, sehingga program dan kegiatan di Kecamatan Sukorambi yang dapat dilaksanakan hanya sebatas program dan kegiatan rutin serta koordinasi tingkat kecamatan tanpa adanya program prioritas dalam rangka pembangunan di wilayah kecamatan. Hal ini dikarenakan pada Periode RPJMD tahun 2016 hingga tahun 2021 Pemerintah Kabupaten Jember lebih fokus pada penyediaan dan pembangunan infrastruktur dan bidang kesehatan, dimana anggarannya difokuskan pada organisasi perangkat daerah teknis yang mengurus urusan dimaksud, dan kecamatan berfungsi sebagai penunjang kegiatan-kegiatan yang dilaksanakan oleh organisasi perangkat daerah teknis dimaksud.

Pada sisi realisasi anggaran, terlihat bahwa setiap tahunnya realisasi yang dilakukan oleh Pemerintah Kecamatan Sukorambi meningkat. Dari awal tahun 2018 hanya mencapai 77% menjadi 79% di Tahun 2021. Hal ini membuktikan bahwa meskipun dengan anggaran terbatas, Kecamatan Sukorambi mampu melaksanakan program dan kegiatan dalam rangka menunjang tujuan dan sasaran pembangunan jangka menengah tahun 2016 hingga tahun 2021 dengan baik.

2.4 Tantangan Dan Peluang Pengembangan Pelayanan Perangkat Daerah Kecamatan Sukorambi

Untuk menganalisis kondisi lingkungan internal dan eksternal yang mempengaruhi target dan capaian kinerja Kecamatan Sukorambi dapat menggunakan analisis metode SWOT. Dimana tantangan dan peluang Kecamatan Sukorambi dalam mencapai target yang telah ditentukan adalah sebagai berikut:

1. Faktor Internal

a. Kekuatan

- 1) Ketersediaan sarana dan prasarana perkantoran yang cukup optimal dalam mendukung pelaksanaan tugas pokok dan fungsi kecamatan.
- 2) Ketersediaan anggaran setiap tahunnya dari APBD yang dapat membantu dalam mendukung program dan kegiatan pembangunan di Kecamatan Sukorambi.

b. Kelemahan

- 1) Keterbatasan kualitas dan kuantitas Sumber Daya Aparatur Kecamatan Sukorambi dalam melaksanakan tugas pokok dan fungsi kecamatan.
- 2) Masih rendahnya tingkat disiplin, daya saing serta tingkat kompetensi Sumber Daya Aparatur Kecamatan Sukorambi dalam melaksanakan tugas pokok dan fungsinya, sehingga kinerja kecamatan masih belum cukup optimal.
- 3) Kurang tegasnya penerapan *reward and punishment* pada sumber daya aparatur Kecamatan Sukorambi membuat motivasi untuk berkinerja yang optimal pada kecamatan masih rendah.

2. Faktor Eksternal

a. Peluang

- 1) Dukungan pemerintah pusat, provinsi, dan kabupaten melalui program dan kegiatan prioritas dengan sasaran di Kecamatan Sukorambi.
- 2) Peran serta pemerintah desa dalam rangka mewujudkan tujuan pembangunan berkelanjutan di tingkat wilayah.
- 3) Peran serta masyarakat dan para stakeholder samping yang selalu ikut serta dalam penyelenggaraan pemerintahan maupun pembangunan kewilayahan di Kecamatan Sukorambi baik melalui perencanaan partisipatif maupun pengawasan kegiatan pembangunan.

b. Tantangan

- 1) Penyediaan pelayanan yang paripurna kepada masyarakat pada berbagai sektor dalam rangka mewujudkan pelayanan yang prima.
- 2) Pengembangan berbagai inovasi publik khususnya yang bersifat digital guna mengikuti perkembangan jaman serta mendukung pelayanan yang prima kepada masyarakat.
- 3) Perwujudan tata kelola pemerintahan yang akuntabel melalui berbagai peningkatan kapasitas SDM aparatur kecamatan.
- 4) Penyelenggaraan pengendalian dan pemanfaatan ruang di tingkat wilayah guna mendukung iklim investasi yang baik serta berwawasan lingkungan.
- 5) Perwujudan Tujuan Pembangunan Berkelanjutan di wilayah kecamatan guna mewujudkan masyarakat yang tangguh, ekonomi yang kuat, dan berdaya.

BAB III

PERMASALAHAN DAN ISU-ISU STRATEGIS PERANGKAT DAERAH

3.1 Identifikasi Permasalahan Berdasarkan Tugas dan Fungsi Pelayanan Perangkat Daerah

Kecamatan Sukorambi memiliki tugas dan fungsi yang tercantum dalam Peraturan Bupati Jember Nomor 29 Tahun 2021 tentang Kedudukan, Struktur Organisasi dan Tata Kerja Kecamatan di Kabupaten Jember, maka Camat Sukorambi Kabupaten Jember mengampu tanggung jawab dalam melaksanakan tugas pelimpahan sebagian urusan pemerintahan yang menjadi kewenangan daerah dan urusan pemerintahan umum yang dilimpahkan Bupati sebagai pelaksana urusan pemerintahan umum. Camat Sukorambi Kabupaten Jember membantu Bupati untuk mengemban kewenangan di bidang pelaksana teknis kewilayahan di Kecamatan Sukorambi. Sebagaimana tugas dan kewenangan tersebut, Kecamatan Sukorambi Kabupaten Jember memiliki fungsi untuk meningkatkan koordinasi penyelenggaraan pemerintahan, pelayanan publik, dan pemberdayaan masyarakat desa.

Terdapat beberapa permasalahan yang dihadapi oleh Kecamatan Sukorambi Kabupaten Jember di tengah upaya menjalankan tugas dan fungsinya. Permasalahan ini telah teridentifikasi sesuai dengan tugas dan fungsi Kecamatan Sukorambi. Adapun pemetaan permasalahan pelayanan Kecamatan Sukorambi Kabupaten Jember dapat dilihat pada tabel dibawah ini:

Tabel 3.1 Pemetaan Permasalahan Pelayanan Kecamatan Sukorambi

NO	POKOK MASALAH	MASALAH	AKAR MASALAH
1	Pelayanan Kecamatan utamanya kepada masyarakat belum sepenuhnya Optimal	Pelaksanaan kegiatan belum seluruhnya memiliki/berpijak pada SOP yang sudah ditetapkan	SDM pelaksana layanan ke masyarakat masih lemah, keterbatasan dalam jumlah dan kompetensinya.
			Pola pikir dan budaya/etos kerja melalui bentuk inovasi kerja belum sejalan Alur pikir dan Alur tindak yang diinginkan Reformasi Birokrasi (bekerja bersifat rutinisme semata)
		Pelaksanaan kegiatan yang sifatnya pelimpahan kewenangan antar Kecamatan dalam Wilayah Kabupaten Jember dengan pola yang tidak semua sama	Belum adanya/ perlunya pembaharuan Peraturan Bupati tentang Pelimpahan Kewenangan kepada Camat
2	Timbulnya potensi Kondusifitas wilayah/ masyarakat yang tidak stabil utamanya dalam menghadapi Pilpres, Pileg, Pilkada Prov/Kab dan Pilkades	Koordinasi peningkatan ketentraman dan ketertiban umum maupun peran SATLINMAS belum optimal	Ketentraman dan ketertiban umum serta peran Satlinmas perlu dioptimalkan sebagai budaya masyarakat termasuk memahami masyarakat bahwa Hukum adalah Panglima
3	Belum optimalnya peningkatan pemberdayaan	Lemahnya koordinasi dan sinkronisasi pelaksanaan	Program Pemberdayaan Ekonomi masyarakat desa belum diupayakan focus

NO	POKOK MASALAH	MASALAH	AKAR MASALAH
	masyarakat	program/kegiatan yang terkait dengan Program Pemberdayaan Ekonomi Masyarakat	sesuai dengan potensi desa/wilayah
4	Pelaksanaan aktivitas riil di Kecamatan utamanya Desa cenderung pada kegiatan rutinisme, belum sepenuhnya atas dasar kreasi dan inovasi dalam rangka mempermudah dan mempercepat layanan ke masyarakat.	Belum dipahami sepenuhnya bahwa Perencanaan diantaranya Perencanaan tingkat Kecamatan dan Desa merupakan dasar penetapan target kinerja maupun pelaporan kinerja	Belum adanya Peraturan Daerah atau Peraturan Bupati di Kabupaten Jember yang mengatur sinkronisasi antara Perencanaan pada tingkat Kabupaten (RPJMD), Renstra PD sampai dengan Perencanaan tingkat Desa

3.2 Telaahan Visi, Misi, dan Program Kepala Daerah dan Wakil Kepala Daerah Terpilih

Visi dan misi Kabupaten Jember mencerminkan visi dan misi pasangan Bupati dan Wakil Bupati Terpilih. Cita-cita pembangunan Kabupaten Jember yang termaktub dalam RPJMD Kabupaten Jember Tahun 2021-2026 yaitu:

“SUDAH SAATNYA MBENAHI JEMBER (WES WAYAHE MBENAHI JEMBER) DENGAN BERPRINSIP PADA KOLABORASI, SINERGI, DAN AKSELERASI DALAM MEMBANGUN JEMBER”

Visi di atas kemudian dijabarkan ke dalam pokok-pokok visi dan diuraikan secara lebih detail sebagai berikut ini.

- **Wis wayahe mbenahi Jember**

Wis wayahe mbenahi Jember dalam Bahasa Indonesia berarti sudah saatnya membenahi Jember. Jember harus segera bebenah dari permasalahan-permasalahan ekonomi, sosial, dan budaya termasuk keterpurukan infrastruktur dan pelayanan publik. Pertumbuhan ekonomi negatif, kenaikan tingkat kemiskinan, rata-rata lama sekolah yang masih rendah, angka harapan hidup yang rendah akibat AKI/AKB/stunting yang tinggi, serta kondisi infrastruktur yang rusak harus segera dibenahi mulai saat ini. Tidak bisa ditunda-tunda lagi, wis wayahe!

- **Kolaborasi**

Kolaborasi adalah bergabung bersama untuk menciptakan peluang penyelesaian masalah pembangunan. Permasalahan pembangunan di Kabupaten Jember menuntut peran serta semua pemangku kepentingan baik pemerintah daerah, masyarakat, maupun kelompok masyarakat sipil (akademisi, tokoh agama, dan tokoh masyarakat) untuk menyelesaikannya sesuai dengan kapasitas dan kewenangannya masing-masing. Tidak boleh ada seorangpun (*no-one left behind*) yang ditinggalkan sejak dari tahap perencanaan, pelaksanaan, sampai menikmati manfaat hasil pembangunan. Kearifan lokal dan budaya religius yang berkembang dan menjadi identitas masyarakat Jember, terutama di pesantren-pesantren, adalah modal sosial yang berharga untuk membantu pemerintah daerah menjalankan program-program pembangunan daerah sehingga dapat menjangkau seluruh warga masyarakat Jember.

- **Sinergi**

Sinergi dapat diartikan keterpaduan kegiatan atau operasi gabungan atau sinergisme internal yaitu antar Organisasi Perangkat Daerah di lingkup Pemerintah Kabupaten Jember untuk mengejar ketertinggalan. Pembangunan Kabupaten Jember juga harus mengandung nilai sinergisme eksternal yang mana Pemerintah Kabupaten Jember juga harus dapat memberikan ruang inovasi dan kreatifitas para pihak pembangunan daerah, mengapresiasi dan mendukung kontribusi potensi keswadayaan “solutif” masyarakat, dan memadukan potensi pemerintahan desa dan pemerintahan Kabupaten.

- **Akselerasi**

Ketertinggalan pembangunan di Kabupaten Jember tidak dapat dikejar hanya dengan pelaksanaan pembangunan yang cepat, tetapi harus cepat-dan-semakin-cepat. Akselerasi adalah proses percepatan atau terus menambah kecepatan dalam mengejar ketertinggalan. Percepatan ini meliputi percepatan dalam merencanakan, mengeksekusi program dan kegiatan pembangunan Kabupaten Jember secara cepat dan tepat guna mengejar ketertinggalan-ketertinggalan pembangunan. Segala kemampuan, energi, dan daya upaya harus dikeluarkan dengan kecepatan dan intensitas yang tinggi untuk perbaikan kesejahteraan masyarakat dan optimalisasi target kinerja pelayanan publik. Akselerasi juga dapat dilakukan melalui afirmasi kelompok/lembaga yang selama ini “marjinal” melalui pendayagunaan sumber daya pemerintah daerah. Terdapat tiga pilar utama dalam rumusan visi pembangunan Kabupaten Jember Tahun 2021-2026. Dalam membangun Jember diperlukan berbagai upaya secara sistematis dan komprehensif sehingga visi tersebut dapat tercapai. Memperhatikan Visi Kabupaten Jember di atas serta perubahan kondisi dan situasi baik internal

dan eksternal yang akan dihadapi pada masa yang akan datang, diharapkan Kabupaten Jember dapat lebih berperan dalam perubahan yang terjadi di lingkup regional Provinsi Jawa Timur, tingkat nasional maupun global.

Visi dan pokok-pokok visi di atas menjadi dasar perumusan Misi RPJMD Kabupaten Jember tahun 2021-2026 yang terdiri dari

Misi 1 = Meningkatkan pertumbuhan ekonomi dengan semangat sinergitas dan kolaborasi dengan semua elemen masyarakat yang berbasis potensi daerah.

Misi 1 mengemban upaya untuk menjawab permasalahan ekonomi yang sedang dihadapi oleh masyarakat Jember. Kolaborasi dan sinergi antara pemerintah, dunia usaha/industri, dan masyarakat diharapkan dapat meningkatkan pertumbuhan ekonomi daerah secara signifikan. Sektor-sektor yang memberikan kontribusi utama pada PDRB Kabupaten Jember, seperti Kategori pertanian, kehutnaan, dan perikanan; Kategori industri pengolahan, dan Kategori perdagangan besar dan eceran harus dikembangkan secara terintegrasi dari hulu sampai ke hilir.

Misi 2 = Membangun tata kelola pemerintahan yang kondusif antara eksekutif, legislatif, masyarakat dan komponen pembangunan daerah lainnya.

Misi 2 merupakan langkah untuk melaksanakan tata kelola pemerintahan daerah yang transparan dan akuntabel (good governance). Pelaksanaan tata kelola pemerintahan yang baik harus didukung oleh SDM Aparatur yang berintegritas, profesional, dan berorientasi pada pelayanan publik yang berkualitas; administrasi pemerintahan efektif dan efisien; perencanaan pembangunan yang akurat dan antisipatif; dukungan sumber daya dan pengelolaan keuangan yang aman dan efektif; pengawasan pelaksanaan pembangunan yang ketat; serta partisipasi masyarakat luas

yang aktif, terutama kelompok perempuan, berkebutuhan khusus, dan anak-anak; wakil rakyat yang akomodatif dan aspiratif; serta kelompok masyarakat sipil (civil society) yang proaktif dan kolaboratif.

Misi 3 = Menuntaskan kemiskinan struktural dan kultural di semua wilayah

Misi 3 diarahkan untuk memperbaiki dan meningkatkan kesejahteraan sosial seluruh masyarakat Jember, tanpa ada seorangpun yang tertinggal (no-one left behind).

Misi 4 = Meningkatkan investasi dengan membangun dan mengembangkan sektorsektor unggulan dengan berbasiskan kekayaan sumber daya alam, sumber daya manusia dan lingkungan yang lestari.

Misi 4 ini adalah langkah untuk memacu masuknya investasi, baik dari dalam negeri maupun luar negeri, ke Kabupaten Jember. Upaya untuk mendapatkan hasil kinerja investasi yang optimal membutuhkan dukungan iklim kemudahan berusaha (*ease-of-doing business*) melalui transparansi proses perijinan berbasis risiko, efisiensi birokrasi, dan kepastian hukum.

Misi 5 = Meningkatkan pelayanan dasar berupa kesehatan dan pendidikan dengan sistem yang terintegrasi

Peningkatan pelayanan kesehatan dan pendidikan adalah prioritas pembangunan yang sangat mendesak dilakukan sebagai pemenuhan kebutuhan dasar bagi masyarakat secara terintegrasi dalam rangka meningkatkan kualitas SDM di Jember.

Misi 6 = Meningkatkan kualitas dan ketersediaan infrastruktur publik yang merata di semua wilayah Jember.

Misi 6 dimaksudkan untuk menjawab permasalahan ketimpangan pembangunan antar wilayah di dalam Kabupaten Jember yang disebabkan oleh perbedaan kondisi lingkungan geografis, tingkat kerawanan bencana,

maupun kondisi sosialnya. Pemerataan pembangunan infrastruktur publik sesuai karakteristik wilayah, yang dilengkapi dengan sarana dan pengelolaan transportasi publik yang baik, dapat menciptakan konektivitas ekonomi (*economic connectivity*) sekaligus meningkatkan mobilitas antar wilayah sampai ke tingkat desa.

Misi 7 = Pengembangan potensi pariwisata dengan mengedepankan kearifan lokal serta pelestarian budaya.

Kabupaten Jember memiliki potensi wisata dan kekayaan budaya yang berlimpah. Pengembangan potensi wisata alam, wisata sejarah, wisata budaya (*local heritage*), dan wisata religius ditujukan untuk menciptakan kegiatan ekonomi baru dan meningkatkan kapasitas ekonomi daerah.

Kecamatan Sukorambi Kabupaten Jember memiliki keterkaitan dengan Misi ke 2 Tujuan ke 1 dan Sasaran ke 4 dari RPJMD Kabupaten Jember Tahun 2021-2026. Kecamatan Sukorambi Kabupaten Jember berperan untuk meningkatkan kualitas pelayanan publik yang merata dan berkualitas. Oleh karena itu, Kecamatan Sukorambi Kabupaten Jember perlu mengidentifikasi faktor penghambat dan faktor pendorong pelayanan terhadap pencapaian visi dan misi tersebut sebagaimana tertera pada tabel di bawah ini.

Tabel 3.2 Faktor Pendorong dan Penghambat Pelayanan Kecamatan Sukorambi terhadap pencapaian Visi dan Misi Kabupaten Jember

No	Misi	Faktor Pendorong	Faktor Penghambat
1.	Misi ke 2 Membangun tata kelola pemerintahan yang kondusif antara eksekutif, legislatif, masyarakat dan komponen pembangunan daerah lainnya	<p>a. Peran serta masyarakat dan para stakeholder samping yang selalu ikut serta dalam penyelenggaraan pelayanan yang prima di Kecamatan Sukorambi.</p> <p>b. Ketersediaan sarana dan prasarana pelayanan publik yang cukup untuk dapat memberikan pelayanan yang prima kepada masyarakat.</p> <p>c. Sinergitas dengan pemerintahan desa, sebagai perpanjangan tangan pemerintah kecamatan dalam pelayanan kepada masyarakat.</p>	<p>a. Kompetensi dan kuantitas sumber daya aparatur yang masih rendah,</p> <p>b. Tingkat inovasi pelayanan publik di Kecamatan Sukorambi yang masih rendah, khususnya dalam bidang Teknologi Informasi.</p> <p>c. Pemahaman masyarakat Sukorambi dalam pemanfaatan Teknologi Informasi guna mempercepat dan mendukung pelayanan publik yang prima masih rendah.</p>

3.3 Telaahan Renstra Kementrian/Lembaga dan Renstra Provinsi

3.3.1 Telaahan Renstra Kementrian Lembaga

Tabel 3.3 Permasalahan Pelayanan Perangkat Daerah Berdasarkan Sasaran K/L

Sasaran Renstra K/L	Permasalahan Perangkat Daerah terkait Sasaran Renstra K/L	Faktor	
		Pendukung	Penghambat
Meningkatnya kapasitas dan kualitas SDM Aparatur Pemerintahan Dalam Negeri	Tingkat kompetensi dan kualitas SDM Aparatur Kecamatan yang masih rendah dalam pelaksanaan tupoksinya.	Sarana dan prasarana pendukung pelaksanaan tupoksi yang tersedia walau-pun belum maksimal.	Tingkat motivasi SDM Aparatur Kecamatan yang masih rendah untuk meningkatkan kompetensi dan kualitasnya.
Meningkatnya tata kelola pemerintahan dalam negeri yang adaptif, profesional, proaktif, dan inovatif.	Inovasi pelayanan publik di kecamatan masih rendah.	Adanya lomba inovasi daerah yang membantu merangsang lahirnya inovasi-inovasi pelayanan publik di tingkat kecamatan.	Keterpedulian pemerintah kecamatan yang kurang dalam usaha meningkatkan kualitas pelayanan melalui inovasi pelayanan publik.
Terjaminnya hak-hak keperdataan setiap warga negara dalam aspek kependudukan dan tersedianya data kependudukan untuk semua keperluan.	Masih kurangnya pemahaman masyarakat Sukowono akan pentingnya adminduk di setiap lini masyarakat.	Sinergitas dengan Dispendukcapil Kab. Jember dan Pemdes dalam rangka memberikan pelayanan adminduk kepada masyarakat.	Masih tingginya ketidakpedulian masyarakat Sukorambi dalam kepengurusan adminduknya sendiri.

3.3.2 Telaahan Renstra Provinsi

Tabel 3.4 Permasalahan Pelayanan Perangkat Daerah Berdasarkan Sasaran Provinsi

Sasaran Renstra Provinsi	Permasalahan Perangkat Daerah terkait Sasaran Renstra Provinsi	Faktor	
		Penghambat	Pendukung
Meningkatkan tata kelola pemerintahan yang baik, bersih dan profesional	Masih adanya kasus pengaduan masyarakat terkait dengan pelayanan publik sehingga integritas dan profesionalisme aparatur dalam pelayanan publik masih perlu ditingkatkan	Kurangnya kesadaran aparatur dalam pelaksanaan tugas pokok dan fungsi	Motivasi serta metode kerja yang sistematis yang didukung dengan pelatihan secara terbatas berkelanjutan
Meningkatnya Kepuasan Masyarakat atas Layanan Pemerintahan	Pada dasarnya Kecamatan sudah berupaya memberikan pelayanan kepada masyarakat sebaik mungkin	Keterbatasan jumlah dan kompetensi SDM sehingga terjadi duplikasi pekerjaan, selain keterbatasan sarana yang ada	Kecamatan merupakan kepanjangan tangan Bupati dalam komunikasi pemerintahan dan dalam pelayanan kepada masyarakat

3.4 Telaahan Rencana Tata Ruang Wilayah dan Kajian Lingkungan Hidup Strategis

3.4.1 Telaahan Rencana Tata Ruang Wilayah (RTRW)

Rencana tata Ruang Wilayah (RTRW) Kabupaten Jember ditetapkan melalui Peraturan Daerah Kabupaten Jember Nomor 1 tahun 2015 tentang Rencana Tata Ruang Wilayah Kabupaten Jember 2015-2035. Tujuan penataan ruang di Kabupaten Jember adalah mewujudkan ruang wilayah kabupaten yang berbasis agribisnis didukung oleh pertanian berkelanjutan, pariwisata, dan usaha ekonomi produktif yang berbasis potensi lokal. Dengan demikian, dalam rangka penyelenggaraan pelayanan pemerintahan Kecamatan Sukorambi dalam pelaksanaan tugas pokok dan fungsi urusan Kewilayahan dan sebagian urusan pemerintahan umum, memiliki faktor pendorong dan penghambat pelayanan Kecamatan Sukorambi yang ditinjau dari implikasi RTRW dapat dilihat pada tabel dibawah ini:

Tabel 3.5 Faktor Pendorong dan Penghambat Pelayanan Kecamatan Sukorambi ditinjau dari implikasi RTRW

No.	Telaah RTRW terkait Tupoksi	Faktor Pendorong	Faktor Penghambat
1.	Penetapan Kecamatan Sukorambi sebagai Wisata Budaya dan Buatan Manusia.	Potensi pendukung wisata baik wisata budaya maupun wisata buatan manusia yang ada dan hanya perlu perbaikan dan pengembangan.	Potensi pariwisata baik pariwisata budaya dan pariwisata buatan yang belum dikelola dengan baik dan masih dilakukan secara parsial oleh kelompok masyarakat tertentu
2.	Penetapan Kecamatan Sukorambi sebagai Sentra Produksi Pertanian dan perkebunan	Potensi produksi pertanian dan perkebunan cukup besar	Tata Kelola produksi pertanian dan perkebunan yang belum baik, di mana belum adanya konsep rantai pasok dalam pendistribusian produksi pertanian & perkebunan, sehingga sektor ini belum cukup baik untuk mengangkat pertumbuhan ekonomi bagi masyarakat Sukorambi

Di dalam Rencana Tata Ruang Wilayah Kabupaten Jember 2015 – 2035, Kecamatan Sukorambi, didalam pola ruang, termasuk ke dalam sistem pedesaan yang mempunyai fungsi utama pengembangan kawasan meliputi :

1. Pemerintahan kecamatan;
3. Pusat pemerintahan desa;
4. Pusat pemukiman desa;
5. Pertanian;
6. Agropolitan;
7. Jasa dan pelayanan sosial ekonomi skala antar desa; dan
8. Pendukung aktifitas swasta.

Terkait dengan mitigasi bencana, Kecamatan Sukorambi termasuk dalam daerah rawan bencana tanah longsor dan banjir sehingga perlu dikembangkan jalur evakuasi bencana tanah longsor dan banjir melalui jalan lingkungan, jalan lokal, dan jalan kolektor.

Dalam pengembangan kawasan peruntukan pertanian, Kecamatan Sukorambi termasuk dalam pengembangan kawasan pertanian lahan basah berupa sawah beririgasi, pengembangan kawasan pertanian lahan kering, dan hortikultura. Untuk pengembangan jenis produksi pertanian yang dikembangkan antara lain :

1. Sentra Padi;
2. Sentra Jagung;
3. Sentra Singkong;
4. Sentra Buah Durian;
5. Sentra sayur-sayuran (hortikultura).

Sedangkan, untuk kawasan perkebunan, Kecamatan Sukorambi termasuk dalam pengembangan jenis produksi perkebunan yaitu Sentra kopi, karet dan mawar. Untuk kawasan peruntukan pariwisata, Kecamatan Sukorambi termasuk dalam daya tarik wisata budaya, yaitu Rose monument, Kalijompo, Air terjun Tunjung angin. Disamping itu juga ada kerajinan batik yaitu kerajinan rose batik .

Mendasari uraian tersebut di atas, potensi Kecamatan Sukorambi cukup besar untuk dapat meningkatkan taraf hidup dan perekonomian masyarakat. Potensi yang besar ini tidak akan dapat mendukung untuk mencapai visi Pemerintah Kabupaten Jember Tahun 2021-2026 jika tidak ada aksi yang nyata dalam mengolah potensi-potensi yang ada menjadi kekuatan Pemerintah Kecamatan Sukorambi dalam mendukung pencapaian Visi Pemerintah Kabupaten Jember dalam bentuk sinergitas dan kolaboratif program kegiatan pembangunan. Selain daripada itu, pada Tabel 3.5. juga

disampaikan bahwa ada faktor-faktor penghambat yang harus secara bersama-sama dikalahkan atau dihilangkan guna kelancaran pencapaian visi misi Kabupaten Jember dalam lima tahun yang akan datang.

3.4.2 Telaah Kajian Lingkungan Hidup Strategis (KLHS)

Sebagaimana disebutkan dalam Undang-undang Nomor 32 Tahun 2009 tentang Perlindungan dan Pengelolaan Lingkungan Hidup (PPLH), lingkungan hidup adalah kesatuan ruang dengan semua benda, daya, keadaan, dan makhluk hidup, termasuk manusia dan perilakunya, yang mempengaruhi alam itu sendiri, kelangsungan perikehidupan, dan kesejahteraan manusia serta makhluk hidup. Telaahan terhadap KLHS diperlukan untuk memastikan bahwa program dan kegiatan yang direncanakan telah mengintegrasikan prinsip-prinsip pembangunan berkelanjutan. Dengan demikian, faktor pendorong dan penghambat pelayanan Kecamatan Sukorambi Kabupaten Jember ditinjau dari implikasi KLHS dapat dilihat pada tabel dibawah ini:

Tabel 3.6 Faktor Pendorong dan Penghambat Pelayanan Kecamatan Sukorambi ditinjau dari implikasi KLHS

No.	Telaah KLHS terkait Tupoksi	Faktor Pendorong	Faktor Hambatan
1.	Pilar hukum dan tata ke-lola terutama berbasis pada permasalahan reformasi birokrasi	Sinergitas dan kolaboratif yang terjalin cukup baik antara pemerintah desa dan pemerintah kecamatan sehingga penyelenggaraan pemerintahan dan pembangunan serta perwujudan TPB di Kecamatan Sukorambi dapat berjalan dengan lancar	Keterbatasan kualitas dan kapasitas SDM Aparatur di Kecamatan serta alokasi anggaran dalam melaksanakan program dan kegiatan guna mewujudkan tata kelola pemerintahan yang baik dan pembangunan yang mewujudkan.

Hasil Analisis Tujuan Pembangunan Berkelanjutan (TPB) KLHS RPJMD Kab. Jember Tahun 2021-2026 secara umum memiliki ketercapaian TPB sebesar 39% atau 79 indikator sudah mencapai target nasional berdasarkan Perpres 59 Tahun 2017, 35% atau 71 indikator belum mencapai target nasional, dan 26% atau 52 indikator belum ada data. Adapun indikator bukan kewenangan berjumlah 18 indikator.

Sebagaimana tergambar dalam grafik di bawah ini, dapat dipahami bahwa terdapat empat pilar untuk mendukung pencapaian Tujuan Pembangunan Berkelanjutan (SDGs), yakni pilar sosial, pilar lingkungan, pilar ekonomi dan pilar hukum serta tata kelola. Upaya Pemerintah Kabupaten Jember selama 15 tahun untuk meningkatkan taraf hidup masyarakat melalui pencapaian Tujuan Pembangunan Berkelanjutan (SDGs) pada tahun 2030 akan tidak optimal karena adanya pandemi Covid-19, sehingga dapat menyebabkan gangguan lebih lanjut pada kemajuan SDG, khususnya pada penurunan angka kemiskinan.

Salah satu pilar dalam Tujuan Pembangunan Berkelanjutan sebagaimana tercantum dalam Kajian Lingkungan Hidup Strategis (KLHS) RPJMD Kabupaten Jember Tahun 2021-2026 adalah Pilar hukum dan tata kelola dimana yang menjadi isu strategisnya adalah tata kelola pemerintahan terutama berbasis pada permasalahan reformasi birokrasi ketika dihubungkan dengan kualitas layanan publik. Sudah waktunya aparatur pemerintah Jember bekerja lebih cepat, murah berbasis teknologi informasi dan komunikasi yang integrative dengan dukungan SDM yang secara kuantitas dan kompetensi serta sarana dan prasarana cukup memadai.

3.5 Penentuan isu-isu strategis

Isu-isu strategis adalah kondisi atau hal yang harus diperhatikan atau diprioritaskan dalam perencanaan karena dampaknya yang signifikan bagi entitas di masa mendatang. Suatu kondisi/kejadian yang menjadi isu strategis adalah keadaan yang apabila tidak diantisipasi akan menimbulkan masalah/kerugian yang besar atau sebaliknya.

Setelah mempertimbangkan gambaran permasalahan dan faktor penghambat pelayanan Kecamatan Sukorambi Kabupaten Jember dan berdasarkan hasil reviu terhadap visi dan misi kepala daerah serta Telaahan Rencana Tata Ruang Wilayah dan Kajian Lingkungan Hidup Strategis, Isu strategis dalam ruang lingkup Kecamatan Sukorambi adalah sebagai berikut:

1. Program Pemberdayaan Ekonomi masyarakat desa belum diupayakan fokus sesuai dengan potensi desa/wilayah;
2. Pelayanan Publik masih menjadi sektor yang lemah dalam reformasi birokrasi di kewilayahan, tingkat inovasi pelayanan masih sangat kurang sedangkan tuntutan masyarakat atas pelayanan yang prima sangat tinggi;
3. Tata kelola pemerintahan di tingkat Kecamatan yang masih jauh dari sempurna, sehingga diperlukan perbaikan dan pengembangan yang lebih baik;
4. Kondisi sarana dan prasarana jaringan angkutan umum, baik jaringan jalan, jaringan energi, dan jaringan pengelolaan sampah yang masih jauh dari kondisi baik;

5. Potensi pariwisata baik pariwisata budaya dan pariwisata buatan yang belum terkelola dengan baik dan masih dilakukan secara parsial oleh kelompok masyarakat tertentu, menyebabkan potensi wisata tersebut belum dapat terkenal hingga seantero Kabupaten Jember bahkan se Indonesia jika dimungkinkan;
6. Tata Kelola produksi pertanian dan perkebunan yang belum baik, dimana belum adanya konsep rantai pasok dalam pendistribusian produksi pertanian dan perkebuna, sehingga sektor ini belum cukup baik untuk mengangkat pertumbuhan ekonomi bagi masyarakat Sukorambi;

BAB IV

TUJUAN DAN SASARAN

4.1 Tujuan dan Sasaran Jangka Menengah Perangkat Daerah

Tujuan dan sasaran merupakan penjabaran atau implementasi visi dan misi dalam bentuk yang lebih terarah dan operasional untuk kurun waktu 1 (satu) sampai dengan 5 (lima) tahun ke depan. Oleh karena itu berdasarkan visi bupati Kabupaten Jember yaitu **SUDAH WAKTUNYA MEMBENAH JEMBER (WES WAYAHE MBENAH JEMBER) DENGAN BERPRINSIP PADA SINERGI, KOLABORASI DAN AKSELERASI DALAM MEMBANGUN JEMBER.** dengan Misi yang telah ditetapkan, Kecamatan Sukorambi termasuk dalam Misi ke-2 yakni **Membangun tata kelola pemerintahan yang kondusif antara eksekutif, legislatif, masyarakat dan komponen pembangunan daerah lainnya.**

Visi dan misi Tahun 2021-2026 yang telah ditetapkan oleh Bupati Jember dan diturunkan ke dalam tujuan dan sasaran pembangunan yang akan dicapai oleh Kecamatan Sukorambi dalam waktu 5 (lima) tahun mendatang dapat dilihat pada tabel dibawah ini:

Tabel 4.1 Tujuan dan Sasaran Jangka Menengah Pelayanan Perangkat Daerah Kecamatan Sukorambi

No	TUJUAN	SASARAN	INDIKATOR	TARGET KINERJA TUJUAN/SASARAN TAHUN				
				2022	2023	2024	2025	2026
Sebelum Perubahan								
1	Meningkatkan Tata Kelola Yang baik melalui peningkatan Peran Kecamatan		Indeks Pelayanan Publik	100%				
1.A		Meningkatnya Kualitas Layanan Aparatur	SKM Aparatur	100%				
			Nilai SAKIP	100%				

No	TUJUAN	SASARAN	INDIKATOR	TARGET KINERJA TUJUAN/SASARAN TAHUN				
				2022	2023	2024	2025	2026
1.B	sebagai Garda Terdepan dalam peningkatan kualitas Layanan kepada masyarakat	Meningkatnya kemandirian dan peran serta masyarakat dalam pemenuhan pembayaran pajak dan retribusi daerah	Meningkatnya Prosentase PBB, Pajak Lainnya dan Retribusi	100%				
1.C		Meningkatnya Pemberdayaan Pemerintah Desa.	Prosentase Desa Mandiri	100%				
Setelah Perubahan								
1	Meningkatkan Kualitas Pelayanan kepada masyarakat melalui Pengembangan Peran Kecamatan sebagai Garda Terdepan dalam Pelayanan		Indeks Pelayanan Publik		3,50	4,00	4,50	5,00
1.A		Terjaganya ketertiban umum dan ketentraman masyarakat Sukorambi	Prosentase Penyelesaian Laporan dan Pelanggaran Ketertiban Umum serta Ketentraman Masyarakat		100%	100%	100%	100%
1.B		Meningkatnya Kepuasan Masyarakat dalam hal Pelayanan Publik yang Merata dan Berkualitas di Kecamatan Sukorambi	IKM		85	90	95	100
1.C		Fasilitasi Peningkatan Kesejahteraan Masyarakat Sukorambi	Prosentase Fasilitasi Peningkatan Kesejahteraan Masyarakat		100%	100%	100%	100%
1.D		Terselenggaranya Pemerintahan Kecamatan Sukorambi yang Baik	Nilai SAKIP		B	B	B	B

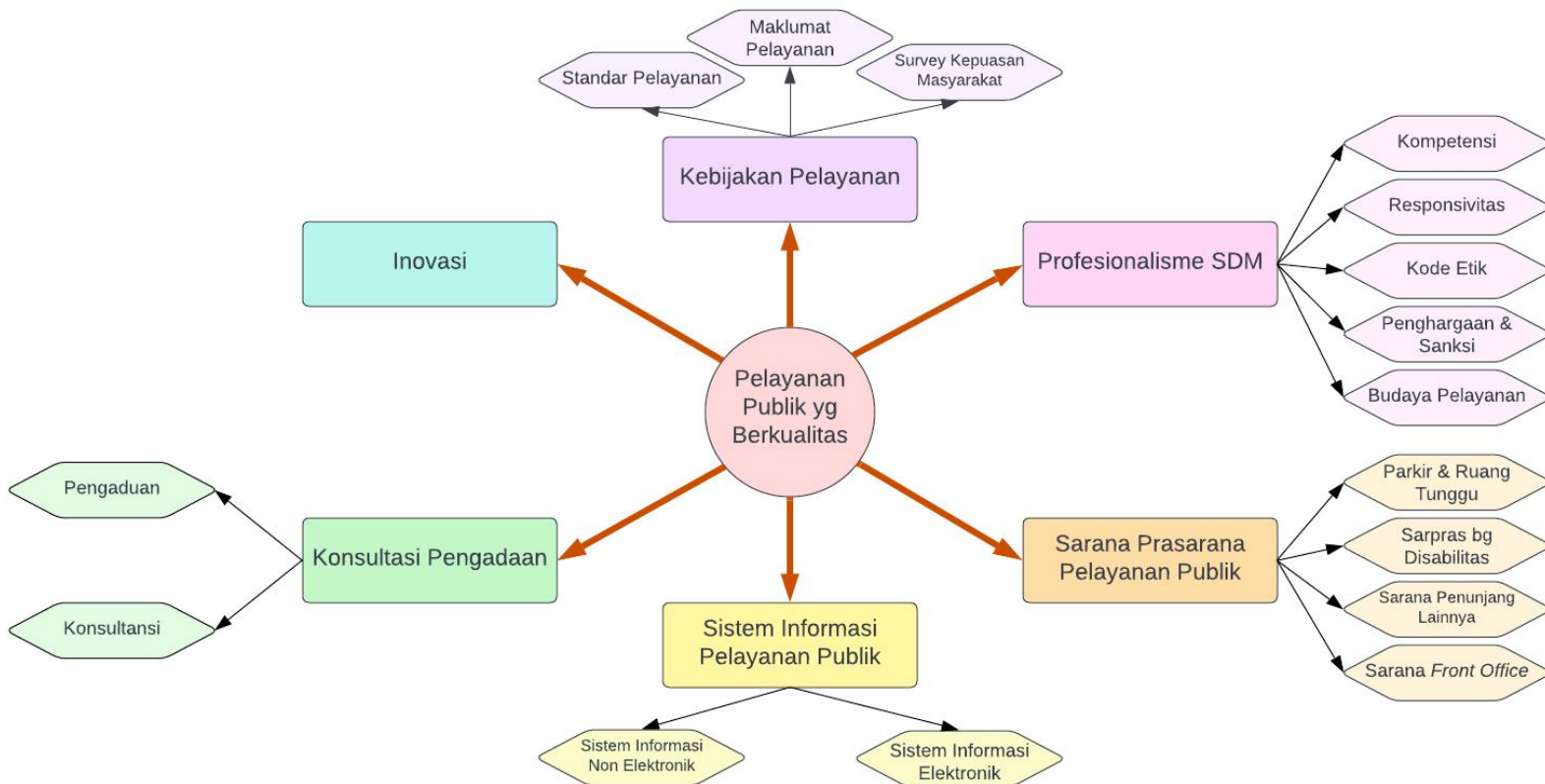

(Sumber : Peraturan Menteri Pemberdayaan Aparatur Negeran dan RB Nomor 17 Tahun 2017 tentang Penilaian Kinerja Unit Penyelenggara Pelayanan Publik)

Gambar 4.1 Logical Framework Kecamatan Sukorambi Kabupaten Jember

Misi dan Matrik Organisasi	<p>VISI : SUDAH WAKTUNYA MEMBENAI JEMBER (WES WAYAHE MBENAI JEMBER) DENGAN BERPRINSIP PADA SINERGI, KOLABORASI DAN AKSELERASI DALAM MEMBANGUN JEMBER</p> <p>MISI 2 : Membangun tata kelola pemerintahan yang kondusif antara eksekutif, legislatif, masyarakat dan komponen pembangunan daerah lainnya</p> <p>Tujuan 1 : Meningkatkan Tata Kelola pemerintahan yang efektif melalui sinergi dengan seluruh elemen pembangunan daerah dan peningkatan kualitas pelayanan publik</p> <p>Sasaran 4 : Meningkatnya Pelayanan Publik yang Merata dan Berkualitas.</p>						Pangampu : CAMAT SUKORAMBI	
	<p>Tujuan : Meningkatkan Kualitas Pelayanan kepada masyarakat melalui Pengembangan Peran Kecamatan sebagai Garda Terdepan dalam Pelayanan. (Indikator : Indeks Pelayanan Publik; Target : 5,00)</p> <p>Sasaran 1 : Terjaganya ketertiban umum dan ketertarikan masyarakat Sukowono</p> <p>Sasaran 2 : Meningkatnya Kepuasan Masyarakat dalam Pelayanan Publik yg merata & berkualitas</p> <p>Sasaran 3 : Fasilitasi Peningkatan Kesejahteraan Masyarakat</p> <p>Sasaran 4 : Terselenggaranya Tata Kelola Pemerintahan Yang Baik</p> <p>Indikator : Persentase Penyelesaian Laporan Pelanggaran Ketertiban Umum dan Ketertraman Masyarakat (Target : 100%)</p> <p>Indikator : Indeks Kepuasan Masyarakat (Target : 100)</p> <p>Indikator : Persentase Terfasilitasinya peningkatan kesejahteraan masyarakat (Target : 100%)</p> <p>Indikator : Nilai SAKIP (Target : A)</p>							
	<p>Program Koordinasi Ketertraman dan Keterlibatan Umum</p> <p>Program Penyelenggaraan Pemerintahan Umum</p> <p>Program Penyelenggaraan Pemerintahan & Pelayanan Publik</p> <p>Program Pemberdayaan Masyarakat Desa dan Kelurahan</p> <p>Program Penunjang Urusan Pemerintahan Daerah Kabupaten/Kota</p> <p>Terselenggaranya koordinasi ketertraman dan keterlibatan umum di tingkat kecamatan (Target : 100%)</p> <p>Terselenggaranya Urusan Pemerintahan Umum di Tingkat Kecamatan (Target : 100%)</p> <p>Terselenggarakannya Pemerintahan dan Pelayanan Publik (Target : 100%)</p> <p>Cakupan Pemberdayaan Desa dan Kelurahan (Target : 100%)</p> <p>Persentase Pemenuhan Dasar Operasional Kantor (Target : 100%)</p>							Pangampu : CAMAT SUKORAMBI
	<p>Seksi Ketertarikan & Keterlibatan</p> <p>Seksi Pemerintahan</p> <p>Seksi Pelayanan Umum</p> <p>Seksi Pemberdayaan Masyarakat dan Kesejahteraan Sosial</p> <p>Sub Bagian Keuangan, Perencanaan & Pelaporan</p> <p>Sub Bagian Umum & Kepegawaian</p> <p>Koordinasi Penetapan & Penegakan Peraturan Daerah & Peraturan Kepala Daerah Persentase Terselenggaranya Koordinasi Penetapan dan Penegakan Peraturan Daerah (Target : 100%) Koordinasi Upaya Penyelenggaraan Ketertraman dan Keterlibatan Umum Persentase Terselenggaranya Koordinasi Upaya Penyelenggaraan Ketertraman dan Keterlibatan Umum (Target : 100%)</p> <p>Penyelenggaraan Urusan Pemerintahan Umum Sesuai Penugasan Kepala Daerah Persentase Terselenggarakannya Urusan Pemerintahan Umum Sesuai Penugasan Kepala Daerah (Target : 100%)</p> <p>Koordinasi Penyelenggaraan Pemerintahan di Tingkat Kecamatan Persentase Terselenggaranya Penyelenggaraan Pemerintahan di Tingkat Kecamatan (Target : 100%)</p> <p>Penyelenggaraan Urusan Pemerintahan yang Tidak Diaksanakan oleh Unit Kerja Perangkat Daerah yang Ada di Kecamatan Persentase Terselenggaranya Urusan Pemerintahan yang Tidak Diaksanakan oleh Unit Kerja PD yang ada di Kecamatan (Target : 100%)</p> <p>Koordinasi Kegiatan Pemberdayaan Desa Persentase Terlaksananya Kegiatan Pemberdayaan Desa (Target : 100%)</p> <p>Perencanaan, Penganggaran, dan Evaluasi Kinerja Perangkat Daerah Persentase Terselenggaranya proses perencanaan, penganggaran, dan evaluasi kinerja PD (Target : 100%) Administrasi Keuangan Perangkat Daerah Persentase Pemenuhan Kebutuhan Keuangan Perangkat Daerah (Target : 100%)</p> <p>Administrasi Barang Milik Daerah pada Perangkat Daerah Persentase Terlaksananya administrasi BMD di PD (Target : 100%) Administrasi Kepegawaian Perangkat Daerah Persentase Terlaksananya Administrasi Kepegawaian Perangkat Daerah (Target : 100%) Administrasi Umum Perangkat Daerah Persentase Terlaksananya Administrasi Umum (Target : 100%) Pengadaan Barang Milik Daerah Penunjang Insien Pemerintah Daerah Jumlah Paket BMD yang Jastakan (Target : 18 Paket) Penyediaan Jasa Penunjang Urusan Pemerintah Daerah Persentase Terseljabnya Jasa Penunjang Urusan Pemda (Target : 100 %) Pemeliharaan Barang Milik Daerah Penunjang Urusan Pemerintahan Daerah Jumlah Unit BMD dalam Kondisi Baik (Target : 100 Unit)</p>							

Gambar 4.2 Cascading Kecamatan Sukorambi Kabupaten Jember

BAB V

STRATEGI DAN ARAH KEBIJAKAN

Bab ini menghadirkan formulasi Strategi dan Arah Kebijakan Kecamatan Sukorambi selama 5 tahun ke depan dalam upaya mewujudkan tujuan dan sasaran jangka menengah Kecamatan Sukorambi Kabupaten Jember Tahun 2021-2026.

Strategi adalah pemilihan tindakan spesifik oleh pemerintah dalam suatu wilayah tertentu untuk menetapkan tujuan jangka panjang dan memetakan kendala yang dihadapi secara menyeluruh beserta pemecahannya. Strategi dapat pula diartikan sebagai pengaturan aksi untuk merealisasikan sebuah sasaran. Oleh karena strategi merepresentasikan pencapaian tujuan, maka strategi termuat di dalam penjabaran kebijakan dan program.

Arah kebijakan adalah serangkaian prioritas kerja pemerintah di suatu wilayah tertentu sebagai peta jalan menuju tujuan yang ingin dipenuhi. Perumusan arah kebijakan menyinergikan strategi dan pelaksanaan pembangunan agar saling berkesinambungan dalam jangka waktu 5 (lima) tahun. Kebijakan menjadi pedoman pelaksanaan program maupun kegiatan guna menjamin keberlangsungan dan keterpaduan pengejawantahan tujuan dan sasaran Kecamatan Sukorambi Kabupaten Jember.

Kecamatan Sukorambi memiliki tugas dan fungsi sesuai dengan yang tertuang pada dokumen Rencana Pembangunan Jangka Menengah Daerah (RPJMD) Kabupaten Jember Tahun 2021-2026 sebagaimana tercantum dalam tabel di bawah ini.

Tabel 5.1 Tujuan, Sasaran, Starategi dan Kebijakan

Visi	: SUDAH WAKTUNYA MBENAHI JEMBER (WES WAYAHE MBENAHI JEMBER) DENGAN BERPRINSIP PADA SINERGI, KOLABORASI, DAN AKSELERASI DALAM MEMBANGUN JEMBER		
Misi II	: Membangun Tata Kelola Pemerintahan yang kondusif antara eksekutif, legislatif, masyarakat, dan komponen pembangunan daerah		
Sebelum Perubahan			
Tujuan	Sasaran	Strategi	Arah Kebijakan
Meningkatkan Tata Kelola Yang baik melalui peningkatan Peran Kecamatan sebagai Garda Terdepan dalam peningkatan kualitas Layanan kepada masyarakat	1. Meningkatnya Kualitas Layanan Aparatur.	1. Peningkatan Kapasitas SDM, prasarana, dan sarana aparatur.	1. Pembinaan dan pember-dayaan aparatur untuk menumbuhkan etos/semangat dan disiplin kerja. 2. Pengembangan dan pemeliharaan sarana dan prasarana secara lebih memadai.
	2. Meningkatnya kemandirian dan peran serta masyarakat dalam pemenuhan pembayaran pajak dan retribusi daerah.		
	3. Meningkatnya pemberdayaan masyarakat desa.	2. Peningkatan kualitas pelayanan publik.	3. Penyelenggaraan pemerintah Keamatan diarahkan untuk mewujudkan penyelenggaraan otonomi daerah yang efektif, produktif dan mampu mewujudkan kesejahteraan masyarakat. 4. Penanganan Pengaduan, Saran dan Masukan adalah tata cara pelaksanaan penanganan pengaduan dan tindaklanjut. 5. Kompetensi Pelaksana adalah kemampuan yang harus dimiliki oleh pelaksana meliputi pengetahuan, keahlian, keterampilan dan pengalaman.

Sesudah Perubahan			
Tujuan	Sasaran	Strategi	Arah Kebijakan
Meningkatkan Kualitas Pelayanan kepada masyarakat melalui Pengembangan Peran Kecamatan sebagai Garda Terdepan dalam Pelayanan	<ol style="list-style-type: none"> 1. Terjaganya ketertiban umum dan ketentraman masyarakat Sukorambi. 2. Meningkatnya Kepuasan Masyarakat dalam hal Pelayanan Publik yang Merata dan Berkualitas di Kecamatan Sukorambi 3. Fasilitasi Peningkatan Kesejahteraan Masyarakat Sukorambi 4. Terselenggaranya Tata Kelola Pemerintahan Kecamatan Sukorambi Yang Baik 	<ol style="list-style-type: none"> 1. Penegakan Perda dan Perbup atau peraturan perundangan lainnya. 2. Peningkatan kualitas pelayanan kepada masyarakat baik melalui pendekatan humanis, percepatan pelayanan, maupun pemanfaatan teknologi informasi. 3. Fasilitasi Peningkatan Usaha Pemberdayaan masyarakat melalui pendekatan produk unggulan setiap desa 4. Peningkatan kualitas SDM Aparatur. 	<ol style="list-style-type: none"> 1. Sosialisasi dan penertiban yang dilakukan melalui pendekatan humanis. 2. Memberikan pelayanan secara prima dengan lebih humanis dan meningkatkan sarpras pelayanan, mempercepat pelayanan melalui pemanfaatan teknologi informasi, dan memberikan purna layan dengan baik. 3. Fasilitasi Pemberian pelatihan UKM dengan memperhatikan produk unggulan masyarakat desa, hingga pemasarannya. 4. Pengikutan bimtek dan diklat sesuai tusi masing-masing ASN serta pembinaan di bidang kepega-waian secara berkala

BAB VI

RENCANA PROGRAM DAN KEGIATAN SERTA PENDANAAN

Sebagaimana perwujudan dari strategi dan arah kebijakan untuk mencapai tujuan strategis, selanjutnya perlu menentukan tindakan operasional yang kemudian terkandung di dalam program dan kegiatan Kecamatan Sukorambi Kabupaten Jember. Program dan kegiatan Kecamatan Sukorambi tentu relevan dengan mempertimbangkan dan memperhatikan tugas dan fungsi. Program adalah penjabaran langkah-langkah yang sistematis untuk mewujudkan kebijakan-kebijakan yang telah ditetapkan, yang mana dapat melibatkan beberapa instansi pemerintah secara terpadu untuk berkolaborasi merealisasikan sasaran. Sedangkan kegiatan merupakan penguraian lebih lanjut dari program.

Indikator kinerja merupakan ukuran keberhasilan yang digunakan untuk mengetahui gambaran terwujudnya kinerja serta pencapaian hasil (*outcome*) sebuah program dan hasil (*output*) kegiatan. Sehingga indikator kinerja berperan sebagai alat ukur sejauh mana pencapaian tujuan dan sasaran. Tabel di bawah ini memuat rencana program, kegiatan, kelompok sasaran, beserta pendanaan indikatif yang menjadi pedoman bagi Kecamatan Sukorambi Kabupaten Jember.

Tabel 6.1 Rencana Program, Kegiatan, dan Pendanaan Perangkat Daerah Kecamatan Sukorambi Kabupaten Jember

Tujuan	Sasaran	Kode				Program dan Kegiatan	Indikator Kinerja Tujuan, Sasaran, Program (outcome) dan kegiatan (output)	Satuan	Data Capaian pada Tahun Awal Perencanaan	Tahun 2022		Tahun 2023		Tahun 2024		Tahun 2025		Tahun 2026		Kondisi Kinerja pada akhir periode Renstra PD		Unit Kerja PD Penanggung Jawab	Lokasi
		Target	Rp.	Target	Rp.					Target	Rp.	Target	Rp.	Target	Rp.	Target	Rp.	Target	Rp.				
Sebelum Perubahan																							
Meningkatkan Tata Kelola Yang baik melalui peningkatan Peran Kec sebagai Garda Terdepan dalam peningkatan kualitas Layanan kepada masy							Indeks Pelayanan Publik		100 %	100%		100		100		100		100		100			
	Meningkatnya Kualitas Layanan Aparatur						SKM Aparatur		100 %	100%		100		100		100		100		100			
							Nilai SAKIP		100 %	100%		100		100		100		100		100			
		7	01	01			Program Penunjang Urusan Pemerintah Daerah Kab/Kota		%	100	100	2.278.855.588										Sekretariat	Kec Sukorambi

Tujuan	Sasaran	Kode				Program dan Kegiatan	Indikator Kinerja Tujuan, Sasaran, Program (outcome) dan kegiatan (output)	Satuan	Data Capaian pada Tahun Awal Perencanaan	Tahun 2022		Tahun 2023		Tahun 2024		Tahun 2025		Tahun 2026		Kondisi Kinerja pada akhir periode Renstra PD		Unit Kerja PD Penanggung Jawab	Lokasi
		Target	Rp.	Target	Rp.					Target	Rp.	Target	Rp.	Target	Rp.	Target	Rp.	Target	Rp.	Target	Rp.		
		7	01	01	2.02	Kegiatan Administrasi Keuangan Perangkat Daerah	Prosentase ASN yang menerima gaji dan tunjangan	%	100	100	1.802.731.752											Sekretariat	Kec Sukorambi
		7	01	01	2.08	Kegiatan Penyediaan Jasa Pelayanan Umum Kantor	Prosentase tingkat pemenuhan dasar operasional	%	100	100	424.099.836											Sekretariat	Kec Sukorambi
		7	01	01	2.09	Kegiatan Pemeliharaan Barang Milik Daerah Penunjang Urusan Pemerintahan Daerah	Pemenuhan kebutuhan dan pemeliharaan mobil operasional sesuai standart operasional	%	100	100	52.024.000											Sekretariat	Kec Sukorambi
	Meningkatnya kemandirian dan peran serta masyarakat dalam pemenuhan pembayaran pajak dan retribusi daerah						Persentase PBB, Pajak Lainnya dan Retribusi	%	30	40		100		100		100		100		100			

Tujuan	Sasaran	Kode					Program dan Kegiatan	Indikator Kinerja Tujuan, Sasaran, Program (outcome) dan kegiatan (output)	Satuan	Data Capaian pada Tahun Awal Perencanaan	Tahun 2022		Tahun 2023		Tahun 2024		Tahun 2025		Tahun 2026		Kondisi Kinerja pada akhir periode Renstra PD		Unit Kerja PD Penanggung Jawab	Lokasi
		Target	Rp.	Target	Rp.	Target					Rp.	Target	Rp.	Target	Rp.	Target	Rp.	Target	Rp.	Target	Rp.			
		7	01	02			Program Penyelenggaraan Pemerintahan dan Pelayanan Publik	Jumlah rakor dalam satu tahun	%	100	100	487.300.000											Seksi Pemerintahan	Kec Sukorambi
		7	01	02	2.01		Koordinasi Penyelenggaraan Kegiatan Pemerintahan di Tingkat Kecamatan	Prosentase kehadiran rakor	%	100	100	464.700.000											Seksi Pemerintahan	Kec Sukorambi
		7	01	02	2.02		Penyelenggaraan Urusan Pemerintahan yang tidak Dilaksanakan oleh Unit Kerja Perangkat Daerah yang ada di Kecamatan	Persentase Kehadiran rakor	%	100	100	22.600.000	100	7.620.000	100	7.620.000	100	7.620.000	100	7.620.000	100	38.100.000	Seksi Pelayanan Umum	Kec Sukorambi

Tujuan	Sasaran	Kode					Program dan Kegiatan	Indikator Kinerja Tujuan, Sasaran, Program (outcome) dan kegiatan (output)	Satuan	Data Capaian pada Tahun Awal Perencanaan	Tahun 2022		Tahun 2023		Tahun 2024		Tahun 2025		Tahun 2026		Kondisi Kinerja pada akhir periode Renstra PD		Unit Kerja PD Penanggung Jawab	Lokasi
											Target	Rp.	Target	Rp.	Target	Rp.	Target	Rp.	Target	Rp.	Target	Rp.		
	Meningkatnya Pemberdayaan Pemerintah Desa.						Persentase Desa Mandiri	%	100	100		100		100		100		100		100				
		7	01	03			Program Pemberdayaan Masyarakat Desa dan Kelurahan	Tingkat disiplin aparatur desa	%	100	100	69.347.500											Seksi PMKS	Kec Sukorambi
		7	01	03	2.01		Koordinasi Kegiatan Pemberdayaan Desa	Jumlah Koordinasi	%	100	100	69.347.500											Seksi PMKS	Kec Sukorambi
		7	01	04			Program Koordinasi Ketentraman dan Ketertiban Umum	Jumlah koordinasi dengan instansi terkait	%	100	100	294.321.000											Seksi Tantrib	Kec Sukorambi

Tujuan	Sasaran	Kode				Program dan Kegiatan	Indikator Kinerja Tujuan, Sasaran, Program (outcome) dan kegiatan (output)	Satuan	Data Capaian pada Tahun Awal Perencanaan	Tahun 2022		Tahun 2023		Tahun 2024		Tahun 2025		Tahun 2026		Kondisi Kinerja pada akhir periode Renstra PD		Unit Kerja PD Penanggung Jawab	Lokasi
		Target	Rp.	Target	Rp.					Target	Rp.	Target	Rp.	Target	Rp.	Target	Rp.	Targ et	Rp.				
		7	01	04	2.02	Koordinasi/ Sinergi dengan Perangkat Daerah yang Tugas dan Fungsinya di Bidang Penegakan Hukum	Prosentase meningkat nya keamanan lingkungan di masyarakat	%	100	100	294.321.000											Seksi Tantrib	Kec Suko rambi

Tujuan	Sasaran	Kode	Program dan Kegiatan	Indikator Kinerja Tujuan, Sasaran, Program (outcome) dan kegiatan (output)	Satuan	Data Capaian pada Tahun Awal Perencanaan	Tahun 2022		Tahun 2023		Tahun 2024		Tahun 2025		Tahun 2026		Kondisi Kinerja pada akhir periode Renstra PD		Unit Kerja PD Penanggung Jawab	Lokasi	
							Target	Rp.	Target	Rp.	Target	Rp.	Target	Rp.	Target	Rp.	Target	Rp.			
Sesudah Perubahan																					
Meningkatkan Kualitas Pelayanan kepada masyarakat melalui Penguatan Peran Kec sebagai Garda Terdepan dalam Pelayanan																					
	Terselenggaranya Tata Kelola Pemerintahan Kecamatan Sukorambi Yang Baik																				
				Indeks Pelayanan Publik		2,50			3,50			4,00			4,50			5,00			5,00
				Nilai SAKIP Kec. Sukorambi		C			B			B			B			B			B

Tujuan	Sasaran	Kode					Program dan Kegiatan	Indikator Kinerja Tujuan, Sasaran, Program (outcome) dan kegiatan (output)	Satuan	Data Capaian pada Tahun Awal Perencanaan	Tahun 2022		Tahun 2023		Tahun 2024		Tahun 2025		Tahun 2026		Kondisi Kinerja pada akhir periode Renstra PD		Unit Kerja PD Penanggung Jawab	Lokasi
											Target	Rp.	Target	Rp.	Target	Rp.	Target	Rp.	Target	Rp.	Target	Rp.		
		7	01	01			PROGRAM PENUNJANG URUSAN PEMERINTAH DAERAH KABUPATEN / KOTA	Persentase Pemenuhan dasar Operasional Kantor	%	100			0	1.805.574.494	100	3.266.520.741	100	3.271.520.741	100	3.281.520.741	100	200.000.000		
		7	01	01	2.01		Perencanaan, Penganggaran, dan Evaluasi Kinerja Perangkat Daerah	Persentase Terselenggaranya proses perencanaan, penganggaran, dan evaluasi kinerja PD	%	100			0	0	100	50.000.000	100	50.000.000	100	50.000.000	100	200.000.000		
		7	01	01	2.01	01	Penyusunan Dokumen Perencanaan Perangkat Daerah	Jumlah Dokumen Perencanaan Perangkat Daerah	Dok.	1			0	0	1	10.000.000	1	10.000.000	1	10.000.000	4	40.000.000	Sub Bag Perencanaan, Pelaporan & Keuangan	Kec Sukorambi
		7	01	01	2.01	02	Koordinasi dan Penyusunan Dokumen RKA-SKPD	Jumlah Dokumen RKA-SKPD dan Laporan Hasil Koordinasi Penyusunan Dokumen RKA	Dok.	1			0	0	2	10.000.000	2	10.000.000	2	10.000.000	8	40.000.000	Sub Bag Perencanaan, Pelaporan & Keuangan	Kec Sukorambi

Tujuan	Sasaran	Kode					Program dan Kegiatan	Indikator Kinerja Tujuan, Sasaran, Program (outcome) dan kegiatan (output)	Satuan	Data Capaian pada Tahun Awal Perencanaan	Tahun 2022		Tahun 2023		Tahun 2024		Tahun 2025		Tahun 2026		Kondisi Kinerja pada akhir periode Renstra PD		Unit Kerja PD Penanggung Jawab	Lokasi
											Target	Rp.	Target	Rp.	Target	Rp.	Target	Rp.	Target	Rp.	Target	Rp.		
		7	01	01	2.01	03	Koordinasi dan Penyusunan Dokumen Perubahan RKA-SKPD	Jumlah Dokumen Perubahan RKA-SKPD dan Laporan Hasil Koordinasi Penyusunan Dokumen Perubahan RKA	Dok.	1			0	0	2	10.000.000	2	10.000.000	2	10.000.000	8	40.000.000	Sub Bag Perencanaan, Pelaporan & Keuangan	Kec Sukorambi
		7	01	01	2.01	06	Koordinasi dan Penyusunan Laporan Capaian Kinerja dan Ikhtisar Realisasi Kinerja SKPD	Jumlah Laporan Capaian Kinerja dan Ikhtisar Realisasi Kinerja dan Laporan Hasil Koordinasi Penyusunan Laporan Capaian Kinerja dan Ikhtisar Realisasi Kinerja	Lap.	2			0	0	3	10.000.000	3	10.000.000	3	10.000.000	12	40.000.000	Sub Bag Perencanaan, Pelaporan & Keuangan	Kec Sukorambi

Tujuan	Sasaran	Kode					Program dan Kegiatan	Indikator Kinerja Tujuan, Sasaran, Program (outcome) dan kegiatan (output)	Satuan	Data Capaian pada Tahun Awal Perencanaan	Tahun 2022		Tahun 2023		Tahun 2024		Tahun 2025		Tahun 2026		Kondisi Kinerja pada akhir periode Renstra PD		Unit Kerja PD Penanggung Jawab	Lokasi
											Target	Rp.	Target	Rp.	Target	Rp.	Target	Rp.	Target	Rp.	Target	Rp.		
		7	01	01	2.01	07	Evaluasi Kinerja Perangkat Daerah	Jumlah Laporan Evaluasi Kinerja Perangkat Daerah	Lap.	1			0	0	1	10.000.000	1	10.000.000	1	10.000.000	5	40.000.000	Sub Bag Perencanaan, Pelaporan & Keuangan	
		7	01	01	2.02		Administrasi Keuangan Perangkat Daerah	Persentase Pemenuhan Kebutuhan Keuangan Perangkat Daerah	%	100			100	1.682.880.494	100	2.619.320.717	100	2.619.320.717	100	2.619.320.717	100	9.540.842.645		
		7	01	01	2.02	01	Penyediaan Gaji dan Tunjangan ASN	Jumlah Orang yang Menerima Gaji dan Tunjangan ASN	OB	13			13	1.682.880.494	13	2.524.320.741	13	2.524.320.741	13	2.524.320.741	13	9.255.842.645	Sub Bag Perencanaan, Pelaporan & Keuangan	Kec Sukorambi

Tujuan	Sasaran	Kode					Program dan Kegiatan	Indikator Kinerja Tujuan, Sasaran, Program (outcome) dan kegiatan (output)	Satuan	Data Capaian pada Tahun Awal Perencanaan	Tahun 2022		Tahun 2023		Tahun 2024		Tahun 2025		Tahun 2026		Kondisi Kinerja pada akhir periode Renstra PD		Unit Kerja PD Penanggung Jawab	Lokasi
											Target	Rp.	Target	Rp.	Target	Rp.	Target	Rp.	Target	Rp.	Target	Rp.		
		7	01	01	2.02	03	Pelaksanaan Penatausahaan dan Pengujian/Verifikasi Keuangan SKPD	Jumlah Dokumen Penatausahaan dan Pengujian/Verifikasi Keuangan	Dok.	1			0	0	1	81.000.000	1	81.000.000	1	81.000.000	3	243.000.000	Sub Bag Perencanaan, Pelaporan & Keuangan	Kec Sukorambi
		7	01	01	2.02	04	Koordinasi dan Pelaksanaan Akuntansi SKPD	Jumlah Dokumen Koordinasi dan Pelaksanaan akuntansi	Dok.	1			0	0	1	6.000.000	1	6.000.000	1	6.000.000	3	18.000.000	Sub Bag Perencanaan, Pelaporan & Keuangan	Kec Sukorambi
		7	01	01	2.02	05	Koordinasi dan Penyusunan Laporan Keuangan Akhir Tahun SKPD	Jumlah Laporan Keuangan Akhir Tahun dan Laporan Hasil Koordinasi Penyusunan Laporan Akhir Tahun	Lap.	1			0	0	2	5.000.000	2	5.000.000	2	5.000.000	6	15.000.000	Sub Bag Perencanaan, Pelaporan & Keuangan	Kec Sukorambi

Tujuan	Sasaran	Kode					Program dan Kegiatan	Indikator Kinerja Tujuan, Sasaran, Program (outcome) dan kegiatan (output)	Satuan	Data Capaian pada Tahun Awal Perencanaan	Tahun 2022		Tahun 2023		Tahun 2024		Tahun 2025		Tahun 2026		Kondisi Kinerja pada akhir periode Renstra PD		Unit Kerja PD Penanggung Jawab	Lokasi
											Target	Rp.	Target	Rp.	Target	Rp.	Target	Rp.	Target	Rp.	Target	Rp.		
		7	01	01	2.02	07	Koordinasi dan Penyusunan Laporan keuangan Bulanan/ Triwulan/ Semesteran SKPD	Jumlah Laporan Keuangan Bulanan/ Triwulan/ Semesteran dan Laporan Koordinasi Penyusunan Laporan Keuangan Bulanan/ Triwulan/ Semesteran	Lap.	1			0	0	18	3.000.000	18	3.000.000	18	3.000.000	54	9.000.000	Sub Bag Perencanaan, Pelaporan & Keuangan	Kec Sukorambi
		7	01	01	2.03		Administrasi Barang Milik Daerah pada Perangkat Daerah	Persentase Terlaksananya administrasi BMD di PD	%	100			0	0	100	2.000.000	100	2.000.000	100	2.000.000	100	6.000.000		
		7	01	01	2.03	05	Rekonsiliasi dan Penyusunan Laporan Barang Milik Daerah pada SKPD	Jumlah Laporan Rekonsiliasi dan Penyusunan BMD	Lap.	1			0	0	1	2.000.000	1	2.000.000	1	2.000.000	3	6.000.000	Sub Bag. Umum & Kepegawaian	Kec Sukorambi
		7	01	01	2.05		Administrasi Kepegawaian Perangkat Daerah	Persentase Terlaksananya Administrasi Kepegawaian	%	100			0	0	100	242.500.000	100	242.500.000	100	247.500.000	100	732.500.000		

Tujuan	Sasaran	Kode					Program dan Kegiatan	Indikator Kinerja Tujuan, Sasaran, Program (outcome) dan kegiatan (output)	Satuan	Data Capaian pada Tahun Awal Perencanaan	Tahun 2022		Tahun 2023		Tahun 2024		Tahun 2025		Tahun 2026		Kondisi Kinerja pada akhir periode Renstra PD		Unit Kerja PD Penanggung Jawab	Lokasi
											Target	Rp.	Target	Rp.	Target	Rp.	Target	Rp.	Target	Rp.	Target	Rp.		
		7	01	01	2.05	02	Pengadaan Pakaian Dinas beserta Atribut dan Kelengkapannya	Jumlah Paket Pakaian Dinas beserta Atribut dan Kelengkapannya	Paket	29			0	0	29	40.000.000	29	40.000.000	29	45.000.000	87	125.000.000	Sub Bag. Umum & Kepegawaian	Kec Sukorambi
		7	01	01	2.05	03	Pendataan dan Pengolahan Administrasi Kepegawaian	Jumlah Dokumen Pendataan dan Pengolahan Administrasi kepegawaian	Dok.	1			0	0	1	2.500.000	1	2.500.000	1	2.500.000	3	7.500.000	Sub Bag. Umum & Kepegawaian	Kec Sukorambi
		7	01	01	2.05	09	Pendidikan dan Pelatihan Pegawai Berdasarkan Tugas dan Fungsi	Jumlah Pegawai Berdasarkan Tugas dan Fungsi yang mengikuti diklat	Org	13			0	0	13	200.000.000	13	200.000.000	13	200.000.000	13	600.000.000	Sub Bag. Umum & Kepegawaian	Kec Sukorambi
		7	01	01	2.06		Administrasi Umum Perangkat Daerah	Persentase Terlaksananya Administrasi Umum	%	100			0	0	100	177.700.000	100	177.700.000	100	177.700.000	100	533.100.000		

Tujuan	Sasaran	Kode					Program dan Kegiatan	Indikator Kinerja Tujuan, Sasaran, Program (outcome) dan kegiatan (output)	Satuan	Data Capaian pada Tahun Awal Perencanaan	Tahun 2022		Tahun 2023		Tahun 2024		Tahun 2025		Tahun 2026		Kondisi Kinerja pada akhir periode Renstra PD		Unit Kerja PD Penanggung Jawab	Lokasi
											Target	Rp.	Target	Rp.	Target	Rp.	Target	Rp.	Target	Rp.	Target	Rp.		
		7	01	01	2.06	01	Penyediaan Komponen Instalasi Listrik/Penerangan Bangunan Kantor	Jumlah Paket Komponen Instalasi Listrik/Penerangan Bangunan Kantor yang Disediakan	Paket	1			0	0	1	3.000.000	1	3.000.000	1	3.000.000	3	9.000.000	Sub Bag. Umum & Kepegawaian	Kec Sukorambi
		7	01	01	2.06	02	Penyediaan Peralatan dan Perlengkapan Kantor	Jumlah Paket Peralatan dan Perlengkapan Kantor yang disediakan	Paket	1			0	0	2	63.000.000	2	63.000.000	2	63.000.000	6	189.000.000	Sub Bag. Umum & Kepegawaian	Kec Sukorambi
		7	01	01	2.06	03	Penyediaan Peralatan Rumah Tangga	Jumlah Paket Peralatan Rumah Tangga yang Disediakan	Paket	1			0	0	1	2.000.000	1	2.000.000	1	2.000.000	3	6.000.000	Sub Bag. Umum & Kepegawaian	Kec Sukorambi
		7	01	01	2.06	04	Penyediaan Bahan Logistik Kantor	Jumlah Paket Bahan Logistik Kantor yang disediakan	Paket	1			0	0	1	6.200.000	1	6.200.000	1	6.200.000	3	18.600.000	Sub Bag. Umum & Kepegawaian	Kec Sukorambi
		7	01	01	2.06	05	Penyediaan Barang Cetak dan Penggandaan	Jumlah Paket Barang Cetak dan Penggandaan yang Disediakan	Paket	1			0	0	2	6.000.000	2	6.000.000	2	6.000.000	6	18.000.000	Sub Bag. Umum & Kepegawaian	Kec Sukorambi

Tujuan	Sasaran	Kode					Program dan Kegiatan	Indikator Kinerja Tujuan, Sasaran, Program (outcome) dan kegiatan (output)	Satuan	Data Capaian pada Tahun Awal Perencanaan	Tahun 2022		Tahun 2023		Tahun 2024		Tahun 2025		Tahun 2026		Kondisi Kinerja pada akhir periode Renstra PD		Unit Kerja PD Penanggung Jawab	Lokasi
											Target	Rp.	Target	Rp.	Target	Rp.	Target	Rp.	Target	Rp.	Target	Rp.		
		7	01	01	2.06	06	Penyediaan Bahan Bacaan dan Peraturan Perundang-undangan	Jumlah Dokumen Bahan Bacaan dan Peraturan perundang-undangan	Dok.	1			0	0	12	1.500.000	12	1.500.000	12	1.500.000	36	4.500.000	Sub Bag. Umum & Kepegawaian	Kec Sukorambi
		7	01	01	2.06	08	Fasilitasi Kunjungan Tamu	Jumlah Laporan Fasilitasi Kunjungan Tamu	Lap.	1			0	0	1	32.500.000	1	32.500.000	1	32.500.000	3	97.500.000	Sub Bag. Umum & Kepegawaian	Kec Sukorambi
		7	01	01	2.06	09	Penyelenggaraan Rapat Koordinasi dan Konsultasi SKPD	Jumlah Laporan Penyelenggaraan Rapat Koordinasi dan Konsultasi	Lap.	1			0	0	1	63.500.000	1	63.500.000	1	63.500.000	3	190.500.000	Sub Bag. Umum & Kepegawaian	Kec Sukorambi
		7	0	01	2.08		Penyediaan Jasa Penunjang Urusan Pemerintah Daerah	Persentase Tersedianya Jasa Penunjang Urusan Pemda	%				0	0	100	95.000.000	100	95.000.000	100	95.000.000	100	285.000.000		

Tujuan	Sasaran	Kode					Program dan Kegiatan	Indikator Kinerja Tujuan, Sasaran, Program (outcome) dan kegiatan (output)	Satuan	Data Capaian pada Tahun Awal Perencanaan	Tahun 2022		Tahun 2023		Tahun 2024		Tahun 2025		Tahun 2026		Kondisi Kinerja pada akhir periode Renstra PD		Unit Kerja PD Penanggung Jawab	Lokasi
											Target	Rp.	Target	Rp.	Target	Rp.	Target	Rp.	Target	Rp.	Target	Rp.		
		7	01	01	2.08	01	Penyediaan Jasa Surat Menyurat	Jumlah Laporan Penyediaan Jasa Surat Menyurat	Lap.	1			0	0	1	9.000.000	1	9.000.000	1	9.000.000	3	27.000.000	Sub Bag. Umum & Kepegawaian	Kec Sukorambi
		7	01	01	2.08	02	Penyediaan Jasa Komunikasi, Sumber Daya Air, dan Listrik	Jumlah Laporan penyediaan jasa komunikasi, SDA, dan Listrik	Lap.	1			0	0	1	16.000.000	1	16.000.000	1	16.000.000	3	48.000.000	Sub Bag. Umum & Kepegawaian	Kec Sukorambi
		7	01	01	2.08	03	Penyediaan Jasa Peralatan dan Perlengkapan Kantor	Jumlah Laporan penyediaan jasa peralatan dan perlengkapan kantor	Lap.	1			0	0	1	10.000.000	1	10.000.000	1	10.000.000	3	30.000.000	Sub Bag. Umum & Kepegawaian	Kec Sukorambi
		7	01	01	2.08	04	Penyediaan Jasa Pelayanan Umum Kantor	Jumlah Laporan penyediaan jasa pelayanan umum kantor	Lap.	1			0	0	1	60.000.000	1	60.000.000	1	60.000.000	3	180.000.000	Sub Bag. Umum & Kepegawaian	Kec Sukorambi

Tujuan	Sasaran	Kode					Program dan Kegiatan	Indikator Kinerja Tujuan, Sasaran, Program (outcome) dan kegiatan (output)	Satuan	Data Capaian pada Tahun Awal Perencanaan	Tahun 2022		Tahun 2023		Tahun 2024		Tahun 2025		Tahun 2026		Kondisi Kinerja pada akhir periode Renstra PD		Unit Kerja PD Penanggung Jawab	Lokasi
											Target	Rp.	Target	Rp.	Target	Rp.	Target	Rp.	Target	Rp.	Target	Rp.		
		7	01	01	2.09		Pemeliharaan Barang Milik Daerah Penunjang Urusan Pemerintahan Daerah	Jumlah Unit BMD dalam Kondisi Baik	Unit/Tahun	100			100	122.694.000	100	80.000.0000	100	85.000.000	100	90.000.000	100	327.654.000		
		7	01	01	2.09	01	Penyediaan Jasa Pemeliharaan, Biaya Pemeliharaan, dan Pajak Kendaraan Perorangan Dinas atau Kendaraan Dinas Jabatan	Jumlah Kendaraan Perorangan Dinas atau Kendaraan Dinas Jabatan yang Dipelihara dan dibayarkan pajaknya	Unit	1			1	34.722.000	1	40.000.000	1	40.000.000	1	40.000.000	4	154.722.000	Sub Bag. Umum & Kepegawaian	Kec Sukorambi
		7	01	01	2.09	02	Penyediaan Jasa Pemeliharaan, Biaya Pemeliharaan, dan Pajak Kendaraan Dinas Operasional atau Lapangan	Jumlah Kendaraan Dinas Operasional atau Lapangan yang Dipelihara dan dibayarkan pajaknya	Unit	1			1	17.932.000	1	20.000.000	1	25.000.000	1	30.000.000	4	92.932.000	Sub Bag. Umum & Kepegawaian	Kec Sukorambi

Tujuan	Sasaran	Kode					Program dan Kegiatan	Indikator Kinerja Tujuan, Sasaran, Program (outcome) dan kegiatan (output)	Satuan	Data Capaian pada Tahun Awal Perencanaan	Tahun 2022		Tahun 2023		Tahun 2024		Tahun 2025		Tahun 2026		Kondisi Kinerja pada akhir periode Renstra PD		Unit Kerja PD Penanggung Jawab	Lokasi
		Target	Rp.	Target	Rp.	Target					Rp.	Target	Rp.	Target	Rp.	Target	Rp.	Target	Rp.	Target	Rp.			
		7	01	01	2.09	09	Pemeliharaan/ Rehabilitasi Gedung Kantor dan Bangunan Lainnya	Jumlah Gedung Kantor dan Bangunan Lainnya yang dipelihara/ direhabilitasi	Unit	1			1	70.040.000	1	20.000.000	1	20.000.000	1	20.000.000	4	80.000.000	Sub Bag. Umum & Kepegawaian	Kec Sukorambi
	Meningkatnya Kepuasan Masyarakat dalam hal Pelayanan Publik yang Merata dan Berkualitas di Kecamatan Sukorambi							Indeks Kepuasan Masyarakat		80			85		90		95		100		100			
		7	01	02			PROGRAM PENYELENGGARAAN PEMERINTAHAN DAN PELAYANAN PUBLIK	Terselenggaranya pemerintahan dan pelayanan publik di tingkat kecamatan	%	100			100	454.807.400	100	560.500.000	100	565.500.000	100	670.500.000	100	2.251.307.000		

Tujuan	Sasaran	Kode					Program dan Kegiatan	Indikator Kinerja Tujuan, Sasaran, Program (outcome) dan kegiatan (output)	Satuan	Data Capaian pada Tahun Awal Perencanaan	Tahun 2022		Tahun 2023		Tahun 2024		Tahun 2025		Tahun 2026		Kondisi Kinerja pada akhir periode Renstra PD		Unit Kerja PD Penanggung Jawab	Lokasi
											Target	Rp.	Target	Rp.	Target	Rp.	Target	Rp.	Target	Rp.	Target	Rp.		
		7	01	02	2.01		Koordinasi Penyelenggaraan Pemerintahan di Tingkat Kecamatan	Persentase Terselenggaranya Kegiatan Koordinasi Penyelenggaraan Pemerintahan di Tingkat Kecamatan	%	100			100	448.289.000	100	500.000.000	100	500.000.000	100	600.000.000	100	2.048.289.000		
		7	01	02	2.01	02	Peningkatan Efektifitas Kegiatan Pemerintahan di Tingkat Kecamatan	Jumlah Dokumen Peningkatan Efektifitas Kegiatan Pemerintahan di Tingkat Kecamatan	Dok.	1			1	448.289.000	1	500.000.000	1	500.000.000	1	600.000.000	4	2.048.289.000	Seksi Pemerintahan	Kec Sukorambi
		7	01	02	2.02		Penyelenggaraan Urusan Pemerintahan yang Tidak Dilaksanakan oleh Unit Kerja Perangkat Daerah yang Ada di Kecamatan	Persentase Terselenggaranya Urusan Pemerintahan yang Tidak Dilaksanakan oleh Unit Kerja PD yang ada di Kecamatan	%	100			100	6.518.400	100	60.500.000	100	65.500.000	100	70.500.000	100	203.018.000		

Tujuan	Sasaran	Kode					Program dan Kegiatan	Indikator Kinerja Tujuan, Sasaran, Program (outcome) dan kegiatan (output)	Satuan	Data Capaian pada Tahun Awal Perencanaan	Tahun 2022		Tahun 2023		Tahun 2024		Tahun 2025		Tahun 2026		Kondisi Kinerja pada akhir periode Renstra PD		Unit Kerja PD Penanggung Jawab	Lokasi
		Target	Rp.	Target	Rp.	Target					Rp.	Target	Rp.	Target	Rp.	Target	Rp.	Target	Rp.					
		7	01	02	2.02	01	Perencanaan kegiatan pelayanan kepada masyarakat di Kecamatan	Jumlah dokumen perencanaan kegiatan pelayanan kepada masyarakat di kecamatan	Dokumen	12			12	6.518.400	12	15.000.000	12	20.000.000	12	25.000.000	48	66.518.000	Seksi Pelayanan Umum	Kec Sukorambi
		7	01	02	2.02	03	Peningkatan Efektifitas Pelaksanaan Pelayanan Kepada Masyarakat di Kecamatan	Jumlah Laporan Peningkatan Efektifitas Pelaksanaan Pelayanan kepada Masyarakat di Wilayah Kecamatan	Lap.	1			0	0	1	45.500.000	1	45.500.000	1	45.500.000	3	136.500.000	Seksi Pelayanan Umum	Kec Sukorambi
	Meningkatnya Fasilitas Kesejahteraan Masyarakat Sukorambi							Persentase Fasilitas Peningkatan Kesejahteraan masyarakat yang dilaksanakan	%	100			100		100		100		100					

Tujuan	Sasaran	Kode					Program dan Kegiatan	Indikator Kinerja Tujuan, Sasaran, Program (outcome) dan kegiatan (output)	Satuan	Data Capaian pada Tahun Awal Perencanaan	Tahun 2022		Tahun 2023		Tahun 2024		Tahun 2025		Tahun 2026		Kondisi Kinerja pada akhir periode Renstra PD		Unit Kerja PD Penanggung Jawab	Lokasi
											Target	Rp.	Target	Rp.	Target	Rp.	Target	Rp.	Target	Rp.	Target	Rp.		
		7	01	03			PROGRAM PEMBERDAYAAN MASYARAKAT DESA DAN KELURAHAN	Cakupan pemberdayaan desa dan kelurahan	%	100			100	440.057.800	100	050.000.000	100	550.000.000	100	605.000.000	100	2.095.057.800		
		7	01	03	2.01		Koordinasi Kegiatan Pemberdayaan Desa	Persentase terlaksananya Kegiatan Pemberdayaan Desa	%	100			100	440.057.800	100	500.000.000	100	550.000.000	100	605.000.000	100	2.095.057.800		
		7	01	03	2.01	01	Peningkatan Partisipasi Masyarakat dalam Forum Musyawarah Perencanaan Pembangunan di Desa	Jumlah Lembaga Kemasyarakatan yang Berpartisipasi dalam Forum Musyawarah Perencanaan Pembangunan di Desa	Lemb / Desa	5			5	46.798.400	5	50.000.000	5	50.000.000	5	55.000.000	20	201.798.400	Seksi PMKS	Kec Sukorambi
		7	01	03	2.01	03	Peningkatan Efektifitas Kegiatan Pemberdayaan Masyarakat di Wilayah Kecamatan	Jumlah Laporan Peningkatan Efektivitas Kegiatan Pemberdayaan Masyarakat di Wilayah Kecamatan	Lap.	12			12	393.259.400	12	450.000.000	12	500.000.000	12	550.000.000	48	1.893.259.400	Seksi PMKS	Kec Sukorambi

Tujuan	Sasaran	Kode				Program dan Kegiatan	Indikator Kinerja Tujuan, Sasaran, Program (outcome) dan kegiatan (output)	Satuan	Data Capaian pada Tahun Awal Perencanaan	Tahun 2022		Tahun 2023		Tahun 2024		Tahun 2025		Tahun 2026		Kondisi Kinerja pada akhir periode Renstra PD		Unit Kerja PD Penanggung Jawab	Lokasi
										Target	Rp.	Target	Rp.	Target	Rp.	Target	Rp.	Target	Rp.	Target	Rp.		
	Terjaganya ketertiban umum dan ketentraman masyarakat Sukorambi						Persentase Tingkat Penyelesaian Laporan dan Pelanggaran Ketertiban Umum serta Ketentraman Masy	%	100			100		100		100		100		100			
		7	01	04		PROGRAM KOORDINASI KETENTRAMAN DAN KETERTIBAN UMUM	Terlaksananya koordinasi ketentraman dan ketertiban umum di tingkat kec	%	100			100	369.735.400	100	830.000.000	100	850.000.000	100	880.000.000	100	2.929.735.400		
		7	01	04	2.02	Koordinasi Penerapan dan Penegakan Peraturan Daerah dan Peraturan Kepala Daerah	Persentase Terselenggaranya Koordinasi Penerapan dan Penegakan Peraturan Daerah	%	100			100	369.735.400	100	400.000.000	100	420.000.000	100	450.000.000	100	1.639.735.400		

Tujuan	Sasaran	Kode					Program dan Kegiatan	Indikator Kinerja Tujuan, Sasaran, Program (outcome) dan kegiatan (output)	Satuan	Data Capaian pada Tahun Awal Perencanaan	Tahun 2022		Tahun 2023		Tahun 2024		Tahun 2025		Tahun 2026		Kondisi Kinerja pada akhir periode Renstra PD		Unit Kerja PD Penanggung Jawab	Lokasi
		Target	Rp.	Target	Rp.	Target					Rp.	Target	Rp.	Target	Rp.	Target	Rp.	Target	Rp.					
		7	01	04	2.02	01	Koordinasi/Sinergi dengan Perangkat Daerah yang Tugas dan Fungsinya di Bidang Penegakan Peraturan Perundang-Undangan dan/atau Kepolisian Negara Republik Indonesia	Jumlah Laporan Koordinasi/Sinergi dengan Perangkat Daerah yang Tugas dan Fungsinya di Bidang Penegakan Peraturan Perundang-Undangan dan/atau Kepolisian Negara Republik Indonesia	Lap.	12			12	369.735.400	12	400.000.000	12	420.000.000	12	450.000.000	48	1.639.735.400	Seksi Ketertaman dan Ketertiban Umum	Kec Sukorambi
		7	01	04	7.03		Koordinasi Upaya Penyelenggaraan Ketertaman dan Ketertiban Umum	Persentase Terselenggaranya Koordinasi Upaya Penyelenggaraan Ketertaman dan Ketertiban Umum	%	100			0	0	100	430.000.000	100	430.000.000	100	430.000.000	100	1.290.000.000		

Tujuan	Sasaran	Kode					Program dan Kegiatan	Indikator Kinerja Tujuan, Sasaran, Program (outcome) dan kegiatan (output)	Satuan	Data Capaian pada Tahun Awal Perencanaan	Tahun 2022		Tahun 2023		Tahun 2024		Tahun 2025		Tahun 2026		Kondisi Kinerja pada akhir periode Renstra PD		Unit Kerja PD Penanggung Jawab	Lokasi
		Target	Rp.	Target	Rp.	Target					Rp.	Target	Rp.	Target	Rp.	Target	Rp.	Target	Rp.					
		7	01	04	7.03	01	Sinergitas dengan Kepolisian Negara Republik Indonesia, Tentara Nasional Indonesia dan Instansi Vertikal di Wilayah Kecamatan	Jumlah Laporan Hasil Sinergitas dengan Kepolisian Negara Republik Indonesia, Tentara Nasional Indonesia dan Instansi Vertikal di Wilayah Kecamatan	Lap.	0			0	0	6	380.000.000	6	380.000.000	6	380.000.000	18	1.140.000.000	Seksi Keten Truman dan Ketertiban Umum	Kec Sukorambi
		7	01	04	7.03	02	Harmonisasi Hubungan dengan Tokoh Agama dan Tokoh Masyarakat	Jumlah Laporan Pelaksanaan Harmonisasi Hubungan dengan Tokoh Agama dan Tokoh Masyarakat	Lap.	0			0	0	6	50.000.000	6	50.000.000	6	50.000.000	18	150.000.000	Seksi Keten Truman dan Ketertiban Umum	Kec Sukorambi

Tujuan	Sasaran	Kode					Program dan Kegiatan	Indikator Kinerja Tujuan, Sasaran, Program (outcome) dan kegiatan (output)	Satuan	Data Capaian pada Tahun Awal Perencanaan	Tahun 2022		Tahun 2023		Tahun 2024		Tahun 2025		Tahun 2026		Kondisi Kinerja pada akhir periode Renstra PD		Unit Kerja PD Penanggung Jawab	Lokasi
		Target	Rp.	Target	Rp.	Target					Rp.	Target	Rp.	Target	Rp.	Target	Rp.	Target	Rp.	Target	Rp.			
		7	01	05			PROGRAM PENYELENGGARAAN PEMERINTAHAN UMUM	Terselenggaranya Urusan Pemerintahan Umum di Tingkat Kecamatan	%	100			0	0	100	120.000.000	100	120.000.000	100	120.000.000	100	360.000.000		
		7	01	05	2.01		Penyelenggaraan Urusan Pemerintahan Umum Sesuai Penugasan Kepala Daerah	Persentase Terselenggaranya Urusan Pemerintahan Umum Sesuai Penugasan Kepala Daerah	%	100			0	0	100	120.000.000	100	120.000.000	100	120.000.000	100	360.000.000		
		7	01	05	2.01	05	Penanganan Konflik Sosial Sesuai Ketentuan Peraturan Perundang-Undangan	Jumlah Laporan Konflik Sosial yang Ditangani Sesuai Ketentuan Perundang-Undangan	Lap.	0			0	0	1	10.000.000	1	10.000.000	1	10.000.000	3	30.000.000	Seksi Pemerintahan	Kec Sukorambi

Tujuan	Sasaran	Kode					Program dan Kegiatan	Indikator Kinerja Tujuan, Sasaran, Program (outcome) dan kegiatan (output)	Satuan	Data Capaian pada Tahun Awal Perencanaan	Tahun 2022		Tahun 2023		Tahun 2024		Tahun 2025		Tahun 2026		Kondisi Kinerja pada akhir periode Renstra PD		Unit Kerja PD Penanggung Jawab	Lokasi
		Target	Rp.	Target	Rp.	Target					Rp.	Target	Rp.	Target	Rp.	Target	Rp.	Target	Rp.					
		7	01	05	2.01	07	Pelaksanaan Semua Urusan Pemerintahan yang Bukan Merupakan Kewenangan Daerah dan Tidak Dilaksanakan oleh Instansi Vertikal	Jumlah Dokumen Semua Urusan Pemerintahan yang bukan Merupakan Kewenangan Daerah dan Tidak Dilaksanakan oleh Instansi Vertikal	Dok.	0			0	0	1	70.000.000	1	70.000.000	1	70.000.000	3	210.000.000	Seksi Pemerintahan	Kec Sukorambi
		7	01	05	2.01	08	Pelaksanaan Tugas Forum Koordinasi Pimpinan di Kecamatan	Jumlah Dokumen Tugas Forum Koordinasi Pimpinan di Kec.	Dok.	0			0	0	4	40.000.000	4	40.000.000	4	40.000.000	12	120.000.000	Seksi Pemerintahan	Kec Sukorambi

BAB VII
KINERJA PENYELENGGARAAN BIDANG URUSAN

Indikator kinerja Kecamatan Sukorambi Kabupaten Jember berlandaskan kepada tujuan dan sasaran yang tercantum di dalam dokumen Rencana Pembangunan Jangka Menengah Daerah (RPJMD). Indikator kinerja yang tercantum di dalam RPJMD telah memperjelas kinerja yang akan dicapai oleh Kecamatan Sukorambi Kabupaten Jember untuk lima tahun ke depan. Penetapan indikator kinerja Kecamatan Sukorambi Kabupaten Jember telah dilakukan identifikasi sesuai dengan lingkup bidang pelayanan terkait dengan memperhatikan tugas dan fungsi yang mampu mendukung pencapaian tujuan dan sasaran di RPJMD.

Tabel 7.1 Indikator Kinerja Perangkat Daerah yang Mengacu pada Tujuan dan Sasaran RPJMD

No.	Indikator	Kondisi Kinerja pada awal periode RPJMD	Kondisi Kinerja pada Tahun					Kondisi Kinerja pada akhir periode RPJMD
		2021	2022	2023	2024	2025	2026	
Sebelum Perubahan								
1	Indeks Pelayanan Publik	72	74	N/A	N/A	N/A	N/A	N/A
2	SKM Aparatur	95	95	N/A	N/A	N/A	N/A	N/A
3	Persentase Peningkatan PBB, PajaK Lainnya dan Retribusi	50	60	N/A	N/A	N/A	N/A	N/A
4	Persentase Desa Mandiri pada Kec Sukorambi	8,33	16,67	N/A	N/A	N/A	N/A	N/A

No.	Indikator	Kondisi Kinerja pada awal periode RPJMD	Kondisi Kinerja pada Tahun					Kondisi Kinerja pada akhir periode RPJMD
		2021	2022	2023	2024	2025	2026	
Setelah Perubahan								
1	Indeks Pelayanan Publik	2,50	N/A	3,50	4,00	4,50	5,00	5,00
2	Nilai SAKIP	C	N/A	B	B	B	B	B
3	Persentase Pemenuhan dasar Operasional Kantor	100	N/A	100	100	100	100	100
4	Indeks Kepuasan Masyarakat	50,00	N/A	85,00	90,00	95,00	100,00	100,00
5	Persentase Terselenggarakannya pemerintahan dan pelayanan publik di tingkat kecamatan	100	N/A	100	100	100	100	100
6	Persentase Fasilitasi Peningkatan Kesejahteraan Masyarakat	100	N/A	100	100	100	100	100
7	Persentase Cakupan pemberdayaan desa dan kelurahan	100	N/A	100	100	100	100	100
8	Persentase Terlaksananya koordinasi ketenteraman dan ketertibann umum di tingkat kecamatan	100	N/A	100	100	100	100	100
9	Persentase Terselenggaranya Urusan Pemerintahan Umum di Tingkat Kecamatan	100	N/A	100	100	100	100	100

BAB VIII

PENUTUP

Rencana Strategis (Renstra) Perangkat Daerah Kabupaten Jember berlaku selama lima tahun dari tahun 2021 hingga 2026. Renstra Perubahan Dinas/Badan/Kecamatan/Sekretariat Kabupaten Jember merupakan rumusan dokumen perencanaan yang memaparkan tentang visi, misi, tujuan, sasaran, strategi, kebijakan, program dan kegiatan, indikator kinerja, kelompok sasaran dan pendanaan indikatif.

Rencana Strategis Kecamatan Sukorambi ini diharapkan bermanfaat dalam menguatkan peran berbagai pemangku kepentingan dalam pelaksanaan rencana kinerja, serta sebagai tolok ukur keberhasilan dalam pelaksanaan tugas, fungsi dan kewenangan Perangkat Daerah. Oleh karena itu, dalam pelaksanaan Rencana Strategis Kecamatan Sukorambi Kabupaten Jember Tahun 2021-2026 tidak terlepas dari adanya dukungan dan komitmen pimpinan dalam menyelenggarakan tugas pokok dan fungsi serta wewenang yang menjadi tanggung jawabnya.

Dengan dirumuskannya Perubahan Rencana Strategis (Renstra) Kecamatan Sukorambi Tahun 2021-2026 diharapkan menjadi salah satu pedoman dan acuan yang dapat memfasilitasi dalam mengimplementasikan berbagai kebijakan strategis di lingkungan Kecamatan Sukorambi sehingga

mampu mengakomodir kepentingan dan pelayanan terhadap masyarakat, Perangkat Daerah yang lain, dan juga memberikan kontribusi optimal bagi pencapaian visi dan misi Kabupaten Jember.

Jember, 2022

Camat Sukorambi

Kabupaten Jember

Drs. GAGUK BUDI SANTOSO, M.Si

Pembina Tingkat I

NIP.196712021988091001

