

TAHUN 2021-2026  
KABUPATEN JEMBER  
KECAMATAN SUMBERBARU



TAHUN 2021-2026  
KABUPATEN JEMBER  
KECAMATAN SUMBERBARU  
PERUBAHAN RENCANA STRATEGIS

Kami mengucapkan terima kasih kepada semua pihak yang telah membantu penyusunan Perubahan Rencana Strategis ini. Semoga dokumen

Penyusunan dokumen Perubahan Renstra Kecamatan Kecamatan Sumberbaru Tahun 2021-2026 dilakukan sebagai bentuk penyesuaian rencana pembangunan daerah dengan terbitnya Keputusan Menteri Dalam Negeri Nomor 050-5889 Tahun 2021 tentang Hasil Verifikasi, Validasi dan Inventarisasi Pemutakhiran Klasifikasi, Kodefikasi dan Nomenklatur Perencanaan Pembangunan dan Keuangan Daerah. Oleh karenanya diperlukan penyesuaian substansi Renstra Kecamatan Kecamatan Sumberbaru.

BAPPEDA dan pemangku kepentingan terkait. dilakukan melalui koordinasi antara Kecamatan Sumberbaru dengan tugas dan fungsi Kecamatan Sumberbaru. Penyusunan dokumen Renstra kegiatan pembangunan dalam rangka pelaksanaan urusan yang menjadi Kecamatan Sumberbaru. Renstra akan memuat tujuan, sasaran, program, dan sebagai dasar penilaian sistem akuntabilitas kinerja instansi pemerintah 2026 merupakan dokumen perencanaan dan dokumen yang digunakan Renstra Perubahan Dinas/Badan/Kecamatan/Sekretariat Tahun 2021-

Rencana Kerja Pemerintah Daerah. Panjang Daerah, Rencana Pembangunan Jangka Menengah Daerah, dan Mengengah Daerah, serta Tata Cara Perubahan Rencana Pembangunan Jangka Pembangunan Jangka Panjang Daerah dan Rencana Pembangunan Jangka Daerah, Tata Cara Evaluasi Rancangan Peraturan Daerah tentang Rencana tentang Tata Cara Perencanaan, Pengendalian dan Evaluasi Pembangunan mengacu pada Peraturan Menteri Dalam Negeri Nomor 86 Tahun 2017 Kabupaten Jember dan bersifat indikatif. Penyusunan Rencana Strategis ini Pembangunan Jangka Menengah Daerah (RPJMD) Tahun 2021-2026 menjadi urusan perangkat daerah dengan berpedoman pada Rencana bentuk penjabaran visi, misi, tujuan pembangunan daerah dan program yang daerah untuk periode 5 (lima) tahun. Rencana Strategis ini merupakan Jember Tahun 2021-2026 merupakan rencana jangka menengah perangkat (Renstra) Kecamatan Sumberbaru Kabupaten

## KATA PENGANTAR

Perubahan Rencana Strategis ini dapat menjadi instrumen pengenalan dan evaluasi kinerja pelayanan dan mengupayakan terwujudnya layanan kepada masyarakat sesuai dengan tugas dan fungsi Kecamatan Sumberbaru.

Jember, 15 November 2022

KAMAT SUMBERBARU

Kabupaten Jember

**MURDIHARTONO, S.H**

NIP. 19690911 19703 1 005

Penata Tingkat I



35	Daerah Kecamatan Sumberbaru
27	2.4 Tantangan Dan Peluang Pengembangan Pelayanan Perangkat Daerah
26	2.3 Kinerja Pelayanan Perangkat Daerah
25	2.2.2 Kondisi Sarana Prasarana
25	2.2.1 Kondisi Kepegawaian Kecamatan Sumberbaru
25	2.2 Sumber Daya Perangkat Daerah
24	2.1.8 Tugas dan Fungsi Kepala Seksi Pelayanan Umum
22	2.1.7 Tugas dan Fungsi Kepala Seksi Pemberdayaan Masyarakat dan Kesejahteraan Rakyat
21	2.1.6 Tugas dan Fungsi Kepala Seksi Ketentraman dan Ketertiban Umum
21	2.1.5 Tugas dan Fungsi Kepala Seksi Pemerintahan
19	2.1.4 Tugas dan Fungsi Kepala Sub Bagian Perencanaan, Pelaporan dan Keuangan
18	2.1.3 Tugas dan Fungsi Kepala Sub Bagian Umum dan Kepegawaian
17	2.1.2 Tugas pokok dan fungsi Sekertaris Kecamatan Sumberbaru
15	2.1.1 Tugas Pokok dan Fungsi Camat Sumberbaru
12	2.1 Tugas, Fungsi dan Struktur Organisasi Perangkat Daerah
12	<b>BAB II GAMBARAN PELAYANAN PERANGKAT DAERAH</b>
9	1.4 Sistematisa Penulisan
6	1.3 Maksud dan Tujuan
3	1.2 Landasan Hukum
1	1.1 Latar Belakang
1	<b>BAB I PENDAHULUAN</b>
v	<b>DAFTAR GAMBAR</b>
iii	<b>DAFTAR TABEL</b>
i	<b>DAFTAR ISI</b>

98	<b>BAB VIII PENUTUP</b>
95	<b>BAB VII KINERJA PENYELENGGARAAN BIDANG URUSAN</b>
62	<b>BAB VI RENCANA PROGRAM DAN KEGIATAN SERTA PENDANAAN</b>
59	<b>BAB V STRATEGI DAN ARAH KEBIJAKAN</b>
55	4.1 Tujuan dan Sasaran Jangka Menengah Peringkat Daerah
55	<b>BAB IV TUJUAN DAN SASARAN</b>
53	3.5 Penentuan isu-isu strategis
51	3.4.2 Telaah Kajian Lingkungan Hidup Strategis (KLHS)
47	3.4.1 Telaah Rencana Tata Ruang Wilayah (RTRW)
47	Hidup Strategis
46	3.4 Telaahan Rencana Tata Ruang Wilayah dan Kajian Lingkungan
45	3.3.2 Telaah Renstra Provinsi
45	3.3.1 Telaah Renstra Kementerian/Lembaga
45	3.3 Telaahan Renstra Kementerian/Lembaga dan Renstra Provinsi
39	Kepala Daerah Terpilih
37	3.2 Telaahan Visi, Misi, dan Program Kepala Daerah dan Wakil
37	Pelayanan Peringkat Daerah
37	3.1 Identifikasi Permasalahan Berdasarkan Tugas dan Fungsi
37	<b>DAERAH</b>
	<b>BAB III PERMASALAHAN DAN ISU-ISU STRATEGIS PERANGKAT</b>

Tabel 2.1 Jumlah Asset yang dimiliki dan jumlah asset yang tidak dipakai (Rp)	26
Tabel 2.2 Pencapaian Kinerja Pelayanan Perangkat Daerah	28
Tabel 2.3 Anggaran dan Realisasi Pendanaan Pelayanan Perangkat Daerah Kecamatan Sumberbaru Kabupaten Jember	32
Tabel 3.1 Pemetaan Permasalahan Pelayanan	38
Tabel 3.2 Faktor Pendorong dan Penghambat Pelayanan	45
Tabel 3.3 Permasalahan Pelayanan Perangkat Daerah Berdasarkan Sasaran K/L	45
Tabel 3.4 Permasalahan Pelayanan Perangkat Daerah Berdasarkan Sasaran Provinsi	46
Tabel 3.5 Faktor Pendorong dan Penghambat Pelayanan	47
Tabel 3.6 Faktor Pendorong dan Penghambat Pelayanan	51
Tabel 4.1 Tujuan dan Sasaran Jangka Menengah Pelayanan Perangkat Daerah	55
Tabel 5.1 Tujuan, Sasaran, Strategi dan Kebijakan	59
Tabel 6.1 Rencana Program, Kegiatan, dan Pendanaan Perangkat Daerah Kecamatan Sumberbaru Kabupaten Jember	63
Tabel 7.1 Indikator Kinerja Perangkat Daerah yang Mengacu pada Tujuan dan Sasaran RPJMD	95

#### DAFTAR TABEL

48	3.3.2 Telaahan Renstra Provinsi
47	3.3.1 Telaahan Renstra Kementerian Lembaga
47	3.3 Telaahan Renstra Kementerian/Lembaga dan Renstra Provinsi
41	Kepala Daerah Terpilih
36	3.2 Telaahan Visi, Misi, dan Program Kepala Daerah dan Wakil Daerah Kecamatan Sumberbaru
27	2.4 Tantangan Dan Peluang Pengembangan Pelayanan Perangkat Daerah Kecamatan Sumberbaru
27	2.3 Kinerja Pelayanan Perangkat Daerah Kecamatan Sumberbaru
27	2.2.2 Kondisi Sarana Prasarana Kecamatan Kecamatan Sumberbaru
26	2.2.1 Kondisi Kepegawaian Kecamatan Kecamatan Sumberbaru
25	2.2 Sumber Daya Perangkat Daerah Kecamatan Kecamatan Sumberbaru
19	Kepegawaian
17	2.1.3 Tugas Pokok dan Fungsi Kepala Sub Bagian Umum dan
17	2.1.2 Tugas Pokok dan Fungsi Sekretaris Camat Sumberbaru
15	2.1.1 Tugas Pokok dan Fungsi Camat Sumberbaru
12	Sumberbaru
12	2.1 Tugas, Fungsi dan Struktur Organisasi Kecamatan Sumberbaru
12	<b>BAB II GAMBARAN PELAYANAN PERANGKAT DAERAH</b>
9	1.4 Sistematisa Penulisan
7	1.3 Maksud dan Tujuan
3	1.2 Landasan Hukum
1	1.1 Latar Belakang
1	<b>BAB I PENDAHULUAN</b>
4	<b>DAFTAR GAMBAR</b>
3	<b>DAFTAR TABEL</b>
1	<b>DAFTAR ISI</b>
2	<b>KATA PENGANTAR</b>
	<b>DAFTAR GAMBAR</b>

3.4 Telaahan Rencana Tata Ruang Wilayah dan Kajian Lingkungan Hidup Strategis.....	49
3.4.1 Telaahan Rencana Tata Ruang Wilayah (RTRW)	49
3.4.2 Telaah Kajian Lingkungan Hidup Strategis (KLHS)	53
3.5 Penentuan isu-isu strategis .....	54
<b>BAB IV TUJUAN DAN SASARAN .....</b>	<b>57</b>
4.1 Tujuan dan Sasaran Jangka Menengah Perangkat Daerah ...	57
<b>BAB V STRATEGI DAN ARAH KEBIJAKAN .....</b>	<b>61</b>
<b>BAB VI RENCANA PROGRAM DAN KEGIATAN SERTA PENDANAAN .....</b>	<b>64</b>
<b>BAB VII KINERJA PENYELENGGARAAN BIDANG URUSAN .....</b>	<b>96</b>
<b>BAB VIII PENUTUP .....</b>	<b>99</b>

Renstra Perubahan Kecamatan Sumberbaru menjadi pedoman dalam penyusunan Rencana Kerja (Renja) Kecamatan Sumberbaru setiap tahunnya selama kurun waktu lima tahun. Renstra Perubahan Kecamatan Sumberbaru juga menjadi acuan dalam mengendalikan dan mengevaluasi pembangunan pada lingkungan Kecamatan Sumberbaru. Selain itu, Renstra berperan sangat penting dalam

Renstra Perubahan Kecamatan Sumberbaru menjadi pedoman dalam penyusunan Rencana Kerja (Renja) Kecamatan Sumberbaru setiap tahunnya selama kurun waktu lima tahun. Renstra Perubahan Kecamatan Sumberbaru juga menjadi acuan dalam mengendalikan dan mengevaluasi pembangunan pada lingkungan Kecamatan Sumberbaru. Selain itu, Renstra berperan sangat penting dalam

Renstra Perubahan Dinas/Badan/Kecamatan/Sekretariat Kabupaten Jember Tahun 2021-2026 merupakan dokumen perencanaan bersifat teknis operasional yang menjabarkan RPJMD Kabupaten Jember Tahun 2021-2026. Rencana Strategis (Renstra) Kecamatan Sumberbaru Kabupaten Jember yang berlandaskan pada RPJMD Kabupaten Jember berfungsi untuk menjabarkan visi, misi dan program Bupati dan Wakil Bupati Pemerintah Kabupaten Jember dalam penyelenggaraan pembangunan daerah.

Perangkat Daerah untuk periode 5 (lima) tahun.

Perangkat Daerah (Renstra PD) merupakan dokumen perencanaan Perundangri No 86 Tahun 2017 Pasal 1 ayat 29, Rancangan Strategis sesuai dengan tugas dan fungsi setiap Perangkat Daerah. Dalam Urusan Pemerintahan Wajib dan/atau Urusan Pemerintahan Pilihan program, dan kegiatan pembangunan dalam rangka pelaksanaan selanjutnya disingkat dengan Renstra memuat tujuan, sasaran, Pemerintahan Daerah Pasal 272-273, Rencana Strategis yang Berdasarkan Undang-Undang No. 23 Tahun 2014 tentang

## 1.1 Latar Belakang

### PENDAHULUAN

#### BAB I

Renstra Kecamatan Sumberbaru Tahun 2021-2026 dilakukan perubahan sebagai bentuk pemutakhiran dan penyesuaian rencana pembangunan daerah sesuai Keputusan Menteri Dalam Negeri Nomor 050-5889 Tahun 2021 tentang Hasil Verifikasi, Validasi dan Inventarisasi

Strategis (KLHS) RPJMD Kabupaten Jember.

Tata Ruang Wilayah Kabupaten dan Hasil Kajian Lingkungan Hidup Kementerian/Lembaga, Renstra Perangkat Daerah Provinsi, Rencana Daerah, RPJMD Kabupaten dan memperhatikan Renstra Kepala Daerah Kabupaten tentang Tugas dan Fungsi Perangkat Peraturan Daerah tentang Perangkat Daerah Kabupaten, Peraturan mengacu pada tugas dan fungsi perangkat daerah sesuai dengan Daerah tersebut berupa penyusunan Renstra Perangkat Daerah Renstra provinsi/kabupaten/kota, dan dengan Renja Perangkat antara Renstra Perangkat Daerah dengan RPJMD, Renstra K/L dan provinsi/kabupaten/kota, dan Renja Perangkat Daerah. Keterkaitan dokumen perencanaan, antara lain RPJMD, Renstra K/L dan Renstra Selain itu, dokumen Renstra memiliki keterkaitan dengan berbagai Perangkat Daerah, hingga penetapan Renstra Perangkat Daerah. Renstra Perangkat Daerah, penyusunan Rancangan Akhir Renstra penyusunan Renstra Perangkat Daerah, penyusunan rancangan terdapat beberapa proses yang harus ditempuh yaitu dari persiapan Dalam menyusun Renstra Perubahan Kecamatan Sumberbaru

Kabupaten Jember berkaitan dengan urusan kewilayahan. Sumberbaru berkontribusi dalam mewujudkan tujuan pembangunan daya yang dimiliki oleh daerah. Renstra Perubahan Kecamatan fungsinya dengan mengoptimalkan penggunaan berbagai sumber cita dan tujuan pemerintah daerah sesuai dengan tugas pokok dan menuntun Perangkat Daerah untuk berkontribusi mewujudkan cita-

- Penyusunan Perubahan Rencana Strategis (Renstra) Kecamatan Sumberbaru Kabupaten Jember Tahun 2021-2026 didasarkan pada ketentuan peraturan perundangan sebagai berikut:
1. Undang-Undang Dasar Negara Republik Indonesia Tahun 1945;
  2. Undang-Undang Nomor 12 Tahun 1950 tentang Pembentukan Daerah Kabupaten dalam Lingkungan Propinsi Jawa Timur (Berita Negara Indonesia Tahun 1950 Nomor 41), sebagaimana telah diubah dengan Undang-Undang Nomor 2 Tahun 1965 (Lembaran Negara Republik Indonesia Tahun 1965 Nomor 19, Tambahan Lembaran Negara Republik Indonesia Nomor 2730);
  3. Undang-Undang Nomor 28 Tahun 1999 tentang Penyelenggara Negara yang Bersih dan Bebas dari Korupsi, Kolusi dan Nepotisme (Lembaran Republik Indonesia Tahun 1999 Nomor 75; Tambahan Lembaran Negara Republik Indonesia Nomor 3851);
  4. Undang-Undang Nomor 17 Tahun 2003 tentang Keuangan Negara (Lembaran Negara Republik Indonesia Tahun 2003

## 1.2 Landasan Hukum

Perencanaan Pembangunan dan Keuangan Daerah. Inventarisasi Pemutakhiran Klasifikasi, Kodefikasi dan Nomenklatur Negeri Nomor 050-5889 Tahun 2021 tentang Hasil Verifikasi, Validasi dan sesuai dengan indikator subkegiatan berdasarkan Keputusan Menteri Dalam kemudian diikuti dengan penyesuaian dan keselarasan dengan targetnya substansi, utamanya terkait nomenklatur indikator subkegiatan yang Nomor 050-5889 Tahun 2021. Perubahan tersebut memerlukan penyesuaian indikator subkegiatan selaras dengan Keputusan Menteri Dalam Negeri mewajibkan Kecamatan Sumberbaru harus menyesuaikan nomenklatur Pembangunan dan Keuangan Daerah. Adanya pemutakhiran tersebut Pemutakhiran Klasifikasi, Kodefikasi dan Nomenklatur Perencanaan

- Nomor 47, Tambahan Lembaran Negara Republik Indonesia Nomor 4286);
5. Undang-Undang Nomor 1 Tahun 2004 tentang Perbendaharaan Negara (Lembaran Negara Republik Indonesia Tahun 2004 Nomor 66, Tambahan Lembaran Negara Nomor 4355);
6. Undang-Undang Nomor 15 Tahun 2004 tentang Pemeriksaan, Pengelolaan dan Pertanggungjawaban Keuangan Negara (Lembaran Negara Republik Indonesia Tahun 2004 Nomor 66, Tambahan Lembaran Negara Republik Indonesia Nomor 4400);
7. Undang-Undang Nomor 25 Tahun 2004 tentang Sistem Perencanaan Pembangunan Nasional (Lembaran Negara Republik Indonesia Tahun 2004 Nomor 104, Tambahan Lembaran Negara Republik Indonesia Nomor 4421);
8. Undang-Undang Nomor 33 Tahun 2004 tentang Perimbangan Keuangan antara Pemerintah Pusat dan Pemerintah Daerah (Lembaran Negara Republik Indonesia Tahun 2004 Nomor 126, Tambahan Lembaran Negara Republik Indonesia Nomor 4438);
9. Undang-Undang Nomor 17 Tahun 2007 tentang Pembangunan Jangka Panjang Nasional Tahun 2005-2025 (Lembaran Negara Republik Indonesia Tahun 2007 Nomor 33; Tambahan Lembaran Negara Republik Indonesia Nomor 4700);
10. Undang-Undang Nomor 23 Tahun 2014 tentang Pemerintahan Daerah (Lembaran Negara Republik Indonesia Tahun 2014 Nomor 244, Tambahan Lembaran Negara Republik Indonesia Nomor 5587) sebagaimana telah beberapa kali diubah terakhir dengan Undang-Undang Nomor 9 Tahun 2015 tentang Perubahan Kedua atas Undang-Undang Nomor 23 Tahun 2014 tentang

11. Peraturan Pemerintah Nomor 26 Tahun 2008 tentang Rencana Tata Ruang Wilayah Nasional (Lembaran Negara Republik Indonesia Tahun 2008 Nomor 48, Tambahan Lembaran Negara Republik Indonesia Nomor 4833), sebagaimana telah diubah dengan Peraturan Pemerintah Nomor 13 tahun 2017 (Lembaran Negara Republik Indonesia Tahun 2008 Nomor 48, Tambahan Lembaran Negara Republik Indonesia Nomor 4833), sebagai mana telah diubah dengan Peraturan Pemerintah Nomor 12 Tahun 2017 tentang Pembinaan dan Pengawasan Penyelenggaraan Pemerintahan Daerah (Lembaran Negara Republik Indonesia Tahun 2017 Nomor 73);
12. Peraturan Pemerintah Nomor 12 Tahun 2017 tentang Pembinaan dan Pengawasan Penyelenggaraan Pemerintahan Daerah (Lembaran Negara Republik Indonesia Tahun 2019 Nomor 12 Tahun 2019 tentang Pengelolaan Keuangan Daerah (Lembaran Negara Republik Indonesia Tahun 2019 Nomor 42);
14. Peraturan Pemerintah Pengganti Undang-Undang Republik Indonesia Nomor 1 Tahun 2020 tentang Kebijakan Keuangan Negara dan Stabilitas Sistem Keuangan Untuk Penanganan Pandemi *Corona Virus Disease* 2019 (Covid-19) dan/atau Dalam Rangka Menghadapi Ancaman yang Membahayakan Perekonomian Nasional dan/atau Stabilitas Sistem Keuangan; Peraturan Presiden Nomor 59 Tahun 2017 tentang Pelaksanaan Pencapaian Tujuan Pembangunan Berkelanjutan (Lembaran Negara Republik Indonesia Tahun 2017 Nomor 136);
16. Peraturan Presiden Nomor 18 Tahun 2020 tentang Rencana Pembangunan Jangka Menengah Nasional Tahun 2020 – 2024 (Lembaran Negara Republik Indonesia Tahun 2020 Nomor 10);
17. Peraturan Menteri Dalam Negeri Nomor 86 Tahun 2017 tentang Tata Cara Perencanaan, Pengendalian dan Evaluasi

- Pembangunan Daerah, Tata Cara Evaluasi Rancangan Peraturan Daerah tentang Rencana Pembangunan Jangka Panjang Daerah dan Rencana Pembangunan Jangka Menengah Daerah, serta Tata Cara Perubahan Rencana Pembangunan Jangka Panjang Daerah, Rencana Pembangunan Jangka Menengah Daerah, dan Rencana Kerja Pemerintah Daerah (Berita Negara Republik Indonesia Tahun 2017 Nomor 1312);
18. Peraturan Menteri Dalam Negeri Nomor 98 tahun 2018 tentang Sistem Informasi Pembangunan Daerah (Berita Negara Republik Indonesia Tahun 2018 Nomor 1538);
19. Peraturan Menteri Dalam Negeri Nomor 90 Tahun 2019 tentang Klasifikasi, Kodefikasi, Dan Nomenklatur Perencanaan Pembangunan Dan Keuangan Daerah;
20. Peraturan Menteri Dalam Negeri Nomor 77 Tahun 2020 tentang Pedoman Teknis Pengelolaan Keuangan Daerah;
21. Keputusan Menteri Dalam Negeri Nomor 050-5889 Tahun 2021 tentang Hasil Verifikasi dan Validasi Pemutakhiran Klasifikasi, Kodefikasi, dan Nomenklatur Perencanaan Pembangunan dan Keuangan Daerah;
22. Peraturan Daerah Provinsi Jawa Timur Nomor 1 Tahun 2009 tentang Rencana Pembangunan Jangka Panjang Daerah (RPJPD) Provinsi Jawa Timur Tahun 2005-2025 (Lembaran Daerah Provinsi Jawa Timur Tahun 2009 Nomor 1 Tahun 2009 Seri E);
23. Peraturan Daerah Provinsi Jawa Timur Nomor 5 Tahun 2012 tentang Tata Ruang Wilayah Provinsi Jawa Timur 2011-2031 (Lembaran Daerah Provinsi Jawa Timur Tahun 2012 Nomor 3 Seri D);
24. Peraturan Daerah Provinsi Jawa Timur Nomor 7 Tahun 2019 tentang Rencana Pembangunan Jangka Menengah Daerah

1. Memberikan acuan resmi bagi Kecamatan Sumberbaru Kabupaten Jember dalam menyusun Rencana Kerja (Renja) Kecamatan Sumberbaru Kabupaten Jember sekaligus menjadi adalah sebagai berikut :

Kecamatan Sumberbaru Kabupaten Jember Tahun 2021-2026 ditetapkan. Untuk itu maksud disusunnya Perubahan Renstra melaksanakan kegiatan sesuai dengan perencanaan yang telah sebagai arahan dan pedoman bagi Perangkat Daerah untuk Penyusunan Perubahan Rencana Strategis dimaksudkan

### 1.3 Maksud dan Tujuan

- Kabupaten Jember.
29. Peraturan Bupati Jember Nomor 29 Tahun 2021 tentang Kedudukan, Struktur Organisasi dan Tata Kerja Kecamatan di Kabupaten Jember Tahun 2021 - 2026;
  28. Peraturan Daerah Kabupaten Jember Nomor 3 Tahun 2021 tentang Rencana Pembangunan Jangka Menengah Daerah (Lembaran Daerah Kabupaten Jember Tahun 2016 Nomor 3, Tambahan Lembaran Daerah Kabupaten Jember Nomor 3);
  27. Peraturan Peraturan Daerah Kabupaten Jember Nomor 3 Tahun 2016 tentang Pembentukan dan Susunan Perangkat Daerah (Lembaran Daerah Kabupaten Jember Tahun 2016 Nomor 3, Tahun 2015 - 2035;
  26. Peraturan Daerah Kabupaten Jember Nomor 1 Tahun 2015 tentang Rencana Tata Ruang Wilayah (RTRW) Kabupaten Jember Kabupaten Jember Tahun 2005 - 2025;
  25. Peraturan Daerah Kabupaten Jember Nomor 4 Tahun 2015 tentang Rencana Pembangunan Jangka Panjang Daerah Provinsi Jawa Timur Tahun 2019 Nomor 5 Seri D);
  - Provinsi Jawa Timur Tahun 2019-2024 (Lembaran Daerah

- acuan dalam menentukan program dan kegiatan tahunan dalam melaksanakan tugas pokok dan fungsi Kecamatan Sumberbaru Kabupaten;
2. Menyediakan dokumen perencanaan perangkat daerah untuk kurun waktu lima tahun yang mencakup gambaran kinerja, permasalahan, isu strategis tujuan, sasaran, strategi, kebijakan, program dan kegiatan perangkat daerah sebagai penjabaran dari RPJMD sesuai dengan tugas dan fungsi perangkat daerah.
  3. Menjabarkan gambaran tentang kondisi Perangkat Daerah sesuai dengan tugas pokok dan fungsi sekaligus memahami arah dan tujuan yang ingin dicapai dalam rangka mewujudkan visi dan misi Perangkat Daerah Kabupaten Jember;
  4. Memudahkan seluruh jajaran aparatur Kecamatan Sumberbaru dalam mencapai tujuan dengan cara menyusun program dan kegiatan secara terpadu, terarah dan terukur;
  5. Memudahkan seluruh jajaran aparatur Kecamatan Sumberbaru untuk memahami, menilai arah kebijakan, program dan kegiatan operasional tahunan dalam rentang waktu lima tahunan;
  6. Mengetahui apa yang menjadi kekuatan dan kelemahan organisasi guna mendukung dan memenuhi visi dan misinya untuk kurun waktu satu sampai lima tahun kedepan.
  7. Menyesuaikan Perubahan pada RPJMD Kabupaten Jember Tahun 2021-2026.
- Adapun tujuan penyusunan Perubahan Renstra Kecamatan Sumberbaru Kabupaten Jember Tahun 2021-2026 antara lain:
1. Menjadi pedoman dalam pelaksanaan tugas pokok dan fungsi Perangkat Daerah yaitu untuk mendukung pencapaian visi dan misi Perangkat Daerah Kabupaten Jember dan mewujudkan cita-

## BAB II. GAMBARAN PELAYANAN PERANGKAT DAERAH

- 1.1 Latar Belakang
- 1.2 Landasan Hukum
- 1.3 Maksud dan Tujuan
- 1.4 Sistematisa Penulisan

Kecamatan Sumberbaru.

Pada bab ini dijelaskan dasar penyusunan dokumen Renstra

## BAB I. PENDAHULUAN

penulisan sebagai berikut:

Kabupaten Jember Tahun 2021-2026 ini disusun dengan sistematisa Perubahan Rencana Strategis Kecamatan Sumberbaru

### 1.4 Sistematisa Penulisan

dalam kurun waktu lima tahun.

4. Memberikan pedoman bagi seluruh aparat perangkat daerah dalam menyusun Rencana Kerja (Renja) perangkat daerah yang merupakan dokumen perencanaan perangkat daerah tahunan melakukan pengendalian dan evaluasi kinerja perangkat daerah.
3. Menyediakan tolok ukur kinerja pelaksanaan program dan kegiatan perangkat daerah untuk kurun waktu lima tahun dalam pelaksanaan tugas dan fungsinya sebagai dasar dalam pelaksanaan tugas pokok dan fungsi perangkat daerah dalam mendukung visi dan misi kepala daerah;
2. Memberikan arahan tujuan, sasaran, strategi, kebijakan, program dan kegiatan pembangunan selama kurun waktu lima tahun dalam pelaksanaan tugas pokok dan fungsi perangkat daerah Kabupaten Jember;
1. cita yang ingin dicapai selama 5 tahun ke depan sesuai dengan tugas pokok, fungsi dan tanggung jawab yang diemban Perangkat

Pada bab ini dikemukakan rumusan strategi dan arah

#### **BAB V. STRATEGI DAN ARAH KEBIJAKAN**

kinerjanya.

Kecamatan Sumberbaru Kabupaten Jember beserta indikator  
 Pada bab ini dijelaskan tujuan dan sasaran jangka menengah

#### **BAB IV. TUJUAN DAN SASARAN**

- 3.5 Penentuan Isu-Isu Strategis  
 Hidup Strategis
- 3.4 Telaahan Rencana Tata Ruang Wilayah dan Kajian Lingkungan
- 3.3 Telaahan Renstra K/L dan Renstra  
 Kepala Daerah Terpilih
- 3.2 Telaahan Visi, Misi, dan Program Kepala Daerah dan Wakil  
 Pelayanan Kecamatan Sumberbaru
- 3.1 Identifikasi Permasalahan Berdasarkan Tugas dan Fungsi  
 isu-isu strategis perangkat daerah.

Pada bab ini dikemukakan hasil identifikasi permasalahan dan

#### **SUMBERBARU**

#### **BAB III. PERMASALAHAN DAN ISU-ISU STRATEGIS KECAMATAN**

- 2.4 Tantangan dan Peluang Pengembangan Pelayanan Kecamatan  
 Sumberbaru
- 2.3 Kinerja Pelayanan Kecamatan Sumberbaru
- 2.2 Sumber Daya Kecamatan Sumberbaru  
 Sumberbaru
- 2.1 Tugas, Fungsi, dan Struktur Organisasi Kecamatan  
 pemerintahan daerah.

Kecamatan Sumberbaru dalam penyelenggaraan urusan  
 Bab ini memuat informasi tentang peran (tugas dan fungsi)

Jember.

Pada bab ini memuat kesimpulan dari maksud dan tujuan penyusunan dokumen Renstra Kecamatan Sumberbaru Kabupaten

#### **BAB VIII. PENUTUP**

pembangunan Kabupaten Jember.

sebagai komitmen untuk mendukung pencapaian tujuan dan sasaran dicapai! Kecamatan Sumberbaru dalam lima tahun mendatang Sumberbaru yang secara langsung menunjukkan kinerja yang akan Pada bab ini dikemukakan indikator kinerja kecamatan

#### **BAB VII. KINERJA PENYELenggaraAN BIDANG URUSAN**

Kecamatan Sumberbaru Kabupaten Jember.

indikator kinerja, kelompok sasaran, dan pendanaan indikator, Pada bab ini dikemukakan rencana program dan kegiatan,

#### **PENDANAAN**

#### **BAB VI. RENCANA PROGRAM DAN KEGIATAN SERTA**

tahun mendatang.

kebijakan Kecamatan Sumberbaru Kabupaten Jember dalam lima

- perundang-undangan.
- j. Melaksanakan tugas lain sesuai dengan ketentuan peraturan perangat daerah yang ada di kecamatan;
  - kewenangan daerah yang tidak dilaksanakan oleh unit kerja
  - i. Melaksanakan urusan pemerintahan yang menjadi pemerintahan di wilayah kecamatan;
  - h. Melaksanakan penyelesaian permasalahan pelayanan dan/atau Kelurahan;
  - g. Membina dan mengawasi penyelenggaraan kegiatan Desa yang dilakukan oleh perangat daerah di kecamatan;
  - f. Mengkoordinasikan penyelenggaraan kegiatan pemerintahan pelayanan umum;
  - e. Mengkoordinasikan pemeliharaan prasarana dan sarana Daerah dan Peraturan Bupati;
  - d. Mengkoordinasikan penerapan dan penegakan Peraturan ketertiban umum;
  - c. Mengkoordinasikan upaya penyelenggaraan ketentraman dan
  - b. Mengkoordinasikan kegiatan pemberdayaan masyarakat;
  - a. Menyelenggarakan urusan pemerintahan umum;

Jember mempunyai tugas :

di Kabupaten Jember, maka kecamatan Sumberbaru Kabupaten tentang kedudukan, Struktur Organisasi dan Tata Kerja Kecamatan Sesuai dengan Peraturan Bupati Jember Nomor 29 Tahun 2021

#### Sumberbaru

### 2.1 Tugas, Fungsi dan Struktur Organisasi Kecamatan

## GAMBARAN PELAYANAN PERANGKAT DAERAH

### BAB II

- Dalam melaksanakan tugas sebagaimana disebutkan di atas, Kecamatan Sumberbaru Kabupaten Jember menyelenggarakan fungsi:
- a. Pelaksanaan pembinaan wawasan kebangsaan dan ketahanan nasional serta pengembangan kehidupan demokrasi;
  - b. Pelaksanaan penanganan konflik sosial;
  - c. Pelaksanaan pengkoordinasian pelaksanaan tugas antar instansi pemerintah baik wilayah antar provinsi dan daerah;
  - d. Pelaksanaan peran serta masyarakat dalam perencanaan pembangunan di wilayah kecamatan;
  - e. Pelaksanaan pembinaan dan pengawasan serta pengevaluasian terhadap seluruh program kerja dan kegiatan di wilayah kecamatan;
  - f. Pelaksanaan pengkoordinasian dengan instansi terkait dalam rangka pelaksanaan tugas;
  - g. Pelaksanaan pemberian fasilitasi penyusunan produk hukum desa berupa peraturan desa dan peraturan kepala desa;
  - h. Pelaksanaan pemberian fasilitasi administrasi tata pemerintahan desa, pengelolaan keuangan desa, dan pendayagunaan aset desa;
  - i. Pelaksanaan pemberian fasilitasi pelaksanaan tugas dan fungsi kepala desa, perangkat desa, badan permusyawaratan desa, dan lembaga kemasyarakatan desa.
  - j. Pelaksanaan pemberian fasilitasi pemilihan kepala desa, merekomendasikan pengangkatan dan pemberhentian perangkat desa;

1. Camat;
  2. Sekretaris, terdiri dari:
    - a. Sub Bagian Umum dan Kepegawaian;
    - b. Sub Bagian Perencanaan, Pelaporan dan Keuangan;
  3. Seksi Pemerintahan;
  4. Seksi Ketentraman dan Ketertiban Umum;
  5. Seksi Pemberdayaan Masyarakat dan Kesejahteraan Sosial;
  6. Seksi Pelayanan Umum;
- Kerja Kecamatan di Kabupaten Jember adalah sebagai berikut:
- 29 Tahun 2021 tentang Kedudukan, Struktur Organisasi dan Tata Jember sebagaimana diatur dalam Peraturan Bupati Jember Nomor Susunan Organisasi Kecamatan Sumberbaru Kabupaten
  - q. Pelaksanaan tugas-tugas lain yang diberikan oleh Bupati.
  - p. Peningkatan kinerja dan disiplin pegawai;
  - p. Pelaksanaan pengawasan dan koordinasi di bidang
  - o. Pelaksanaan sebagian kewenangan yang dilimpahkan oleh Kecamatan;
  - n. Pelaksanaan pembangunan kawasan pedesaan di wilayah
  - m. Pelaksanaan pemberian fasilitas penataan, pemanfaatan, dan pendayagunaan ruang desa, penetapan dan penguasaan data desa, serta penyusunan program pelaksanaan pemberdayaan masyarakat desa;
  - l. Pelaksanaan pemberian fasilitas kerjasama antar desa dan kerjasama desa dengan pihak ketiga;
  - k. Pelaksanaan pemberian fasilitas penetapan lokasi pembangunan kawasan pedesaan serta penyusunan perencanaan pembangunan partisipatif.

berikut:

Camat juga mempunyai fungsi sesuai Pasal 4 ayat 2 sebagai

perundang-undangan.

10. Melaksanakan tugas lain sesuai dengan ketentuan peraturan perangkat daerah yang ada di kecamatan;
9. Melaksanakan urusan pemerintahan yang menjadi kewenangan daerah yang tidak dilaksanakan oleh unit kerja pemerintahan di wilayah kecamatan;
8. Melaksanakan penyelesaian permasalahan pelayanan dan/atau Kelurahan;
7. Membina dan mengawasi penyelenggaraan kegiatan Desa yang dilakukan oleh perangkat daerah di kecamatan;
6. Mengkoordinasikan penyelenggaraan kegiatan pemerintahan pelayanan umum;
5. Mengkoordinasikan pemeliharaan prasarana dan sarana Daerah dan Peraturan Bupati;
4. Mengkoordinasikan penerapan dan penegakan Peraturan ketertiban umum;
3. Mengkoordinasikan upaya penyelenggaraan ketentraman dan ketertiban umum;
2. Mengkoordinasikan kegiatan pemberdayaan masyarakat;
1. Menyelenggarakan urusan pemerintahan umum;

pokok :

Camat Sumberbaru sesuai Pasal 4 ayat 1 mempunyai tugas

### 2.1.1 Tugas Pokok dan Fungsi Camat Sumberbaru

7. Kelurahan; dan
8. Kelompok Jabatan Fungsional.

- a. Pelaksanaan pembinaan wawasan kebangsaan dan ketahanan nasional serta pengembangan kehidupan demokrasi;
- b. Pelaksanaan penanganan konflik sosial;
- c. Pelaksanaan pengkoordinasian pelaksanaan tugas antar instansi pemerintah baik wilayah antar provinsi dan daerah;
- d. Pelaksanaan peran serta masyarakat dalam perencanaan pembangunan di wilayah kecamatan;
- e. Pelaksanaan pembinaan dan pengawasan serta pengevaluasian terhadap seluruh program kerja dan kegiatan di wilayah kecamatan;
- f. Pelaksanaan pengkoordinasian dengan instansi terkait dalam rangka pelaksanaan tugas;
- g. Pelaksanaan pemberian fasilitasi penyusunan produk hukum desa berupa peraturan desa dan peraturan kepala desa;
- h. Pelaksanaan pemberian fasilitasi administrasi tata pemerintahan desa, pengelolaan keuangan desa, dan pendayagunaan aset desa;
- i. Pelaksanaan pemberian fasilitasi pelaksanaan tugas dan fungsi kepala desa, perangkat desa, badan permusyawaratan desa, dan lembaga kemasyarakatan desa.
- j. Pelaksanaan pemberian fasilitasi pemilihan kepala desa, merekomendasikan pengangkatan dan pemberhentian perangkat desa;

Sekretaris mempunyai tugas pokok melaksanakan perumusan konsep dan pelaksanaan kebijakan, pengoordinasian, pemantauan, evaluasi, pelaporan meliputi keuangan, hukum, informasi, kehumasan, keorganisasian dan ketatalaksanaan, pembinaan, ketatausahaan, kearsipan, kerumah tanggaan, kepegawaian, pengelolaan dan penatausahaan asset, dan pelayanan administrasi di lingkungan Kecamatan Sumberbaru. Sekretaris dalam melaksanakan tugas pokok sebagaimana dimaksud pada Pasal 5 ayat 2, mempunyai fungsi :

### 2.1.2 Tugas Pokok dan Fungsi Sekretaris Camat Sumberbaru

- q. Pelaksanaan tugas-tugas lain yang diberikan oleh Bupati.
- p. Peningkatan kinerja dan disiplin pegawai;
- p. Pelaksanaan pengawasan dan koordinasi di bidang oleh Bupati melalui pelayanan terpadu kecamatan;
- o. Pelaksanaan sebagian kewenangan yang diimpahkan Kecamatan;
- n. Pelaksanaan pembangunan kawasan pedesaan di wilayah pelaksanaan koordinasi dengan pendamping desa serta pelaksanaan pemberdayaan masyarakat desa;
- m. Pelaksanaan pemberdayaan masyarakat desa, serta penyusunan program dan pendayagunaan ruang desa, penetapan dan pelaksanaan pemberian fasilitas penataan, pemanfaatan, dan kerjasama desa dengan pihak ketiga;
- l. Pelaksanaan pemberian fasilitas kerjasama antar desa perencanaan pembangunan partisipatif.
- k. Pelaksanaan pemberian fasilitas penetapan lokasi pembangunan kawasan pedesaan serta penyusunan

1. Pelaksanaan penghimpunan bahan pelaksanaan program kerja dari seksi-seksi dan sub bagian guna penyusunan laporan tahunan
2. Pelaksanaan pengkoordinasian penyusunan program dan penyelenggaraan tugas-tugas seksi dan sub bagian secara terpadu
3. Pelaksanaan pendistribusian tugas kepada seksi dan sub bagian sesuai tugas dan kewenangan
4. Pelaksanaan penyusunan rencana kerja dan program kegiatan kecamatan;
5. Pelaksanaan penghimpunan dan pengkoordinasian penyusunan data informasi, evaluasi, dan pelaporan penyelenggaraan kegiatan kecamatan;
6. Pelaksanaan penyelenggaraan analisis kebutuhan barang, analisis kebutuhan pemeliharaan barang;
7. Pelaksanaan pengelolaan dan pemeliharaan barang inventaris dinas, inventaris barang, pengamanan serta pemanfaatan barang yang dikuasai oleh kecamatan.
8. Pelaksanaan urusan administrasi umum dan kepegawaian, penatausahaan keuangan dan barang, penyelenggaraan urusan rumah tangga dinas.
9. Pengumpulan bahan dan pelaksanaan peningkatan kinerja organisasi kecamatan;
10. Pengelolaan retribusi pemakain kekayaan daerah;
11. Penyusunan laporan pertanggungjawaban atas pelaksanaan tugas.

1. Pelaksanaan administrasi surat yang meliputi penerimaan, pengiriman, dan pendistribusian surat;
2. Pelaksanaan pengandaan naskah dinas dan pengelolaan kearsipan;
3. Pelaksanaan penyediaan penyelenggaraan rapat-rapat dinas, perjalanan dinas, penerimaan tamu, keamanan dan kebersihan lingkungan kantor, serta pelayanan kerumahaan lainnya;
4. Pelaksanaan penyediaan bahan telaahan dan pelayanan informasi;
5. Pelaksanaan penyediaan dan pengkoordinasian penyusunan analisa jabatan di lingkungan kecamatan;
6. Pelaksanaan penyusunan rencana kebutuhan barang dan kebutuhan pemeliharaan barang;
7. Pelayanan administrasi dan pelaksanaan pengadaan, pemeliharaan dan pendistribusian peralatan/perengkapan kantor;
8. Pelaksanaan penatausahaan, pengamanan, dan perlindungan aset milik daerah;
9. Pelaksanaan pengusulan seluruh rencana kebutuhan kepegawaian dan penyelenggaraan tata usaha kepegawaian lainnya;

mempunyai fungsi :

Dalam melaksanakan tugasnya, Sub Bagian Umum dan Kepegawaian Dokumen serta melaksanakan tugas-tugas lain yang diberikan kerumahaan, pengelolaan aset, kepegawaian, Pengumpulan melaksanakan pelayanan administrasi perkantoran dan Kepala Sub Bagian Umum dan Kepegawaian mempunyai tugas

**2.1.3 Tugas Pokok dan Fungsi Kepala Sub Bagian Umum dan Kepegawaian.**

10. Penyusunan laporan pertanggungjawaban atas pelaksanaan tugas.
- 2.1.4 Tugas Pokok dan Fungsi Kepala Sub Bagian Perencanaan, Pelaporan, dan Keuangan.**
- Sub Bagian Perencanaan, Pelaporan, dan Keuangan mempunyai tugas mengkoordinasikan pengelolaan data, penyajian bahan dan penyusunan dokumen perencanaan dan pelaporan, mengkoordinasikan pengelolaan anggaran, pengadministrasi dan pelaporan keuangan serta melaksanakan tugas lain yang diberikan oleh Sekretaris. Dalam melaksanakan tugasnya, Sub Bagian Perencanaan, Pelaporan, dan Keuangan mempunyai fungsi :
1. Pelaksanaan pengumpulan bahan dan pengkoordinasian penyusunan perencanaan strategis dan perencanaan tahunan;
  2. Pelaksanaan pengumpulan, pengolahan, dan penyajian data informasi OPD;
  3. Pelaksanaan pengkoordinasian pelaksanaan input data pada Sistem Informasi Perencanaan dan Pelaporan Daerah;
  4. Pelaksanaan pengumpulan bahan dan pengkoordinasian penyusunan laporan kinerja, laporan penyelenggaraan pemerintahan dan laporan pertanggungjawaban sesuai peraturan perundangan yang berlaku;
  5. Pelaksanaan pengkoordinasian penyusunan dan pengumpulan perijinan kinerja lingkup kecamatan;
  6. Pelaksanaan penyajian bahan monitoring, evaluasi, dan pengendalian pelaksanaan program, kegiatan, dan anggaran;
  7. Pelaksanaan penyajian bahan dan pengkoordinasian penyusunan rencana anggaran dan rencana perubahan anggaran;

8. Pelaksanaan pengelolaan anggaran belanja langsung dan belanja tidak langsung;
  9. Pelaksanaan pengkoordinasian pelaksanaan input data pada Sistem Informasi Keuangan Daerah;
  10. Pelaksanaan pengkoordinasian penatausahaan keuangan daerah;
  11. Pelaksanaan verifikasi harian atas pertanggungjawaban keuangan;
  12. Pelaksanaan verifikasi kelengkapan administrasi permintaan pembayaran;
  13. Pelaksanaan penyiapan bahan monitoring realisasi penerimaan dan pengeluaran;
  14. Pelaksanaan pengumpulan bahan, mengkoordinasikan dan menindaklanjuti laporan hasil pemeriksaan;
  15. Pelaksanaan pengkoordinasian dan penyusunan laporan keuangan;
  16. Penyusunan laporan pertanggungjawaban atas pelaksanaan tugas.
- 2.1.5 Tugas Pokok dan Fungsi Kepala Seksi Pemerintahan.**
- Kepala Seksi Pemerintahan mempunyai tugas melaksanakan urusan pemerintahan umum dan desa, kelurahan dan fasilitasi kegiatan politik dalam negeri serta tugas lain yang diberikan camat. Untuk melaksanakan tugas tersebut, Kepala Seksi Pemerintahan mempunyai fungsi:
1. Pelaksanaan penyusunan program dan pembinaan penyelenggaraan Pemerintahan Umum dan Desa/ Kelurahan;
  2. Pelaksanaan penyelenggaraan urusan pertanahan dan pengawasan barang milik daerah yang menjadi kewenangan kecamatan;

**2.1.7 Tugas Pokok dan Fungsi Kepala Seksi Pemberdayaan Masyarakat dan Kesejahteraan Sosial.**

1. Pelaksanaan penyusunan program dan penyelenggaraan pembinaan ketentrman dan ketertiban Umum.
2. Pelaksanaan penyusunan program dan pembinaan Penyelenggaraan polisi Pamong Praja
3. Pelaksanaan penyusunan program dan pembinaan Satlinmas.
4. Pelaksanaan pengkoordinasian bidang keamanan dan ketertiban di wilayah kecamatan.
5. Pelaksanaan pemantauan situasi, kondisi dan menjaga stabilitas wilayah
6. Pelaksanaan pemantauan, pengkoordinasian dan pengalangan tugas-tugas penanganan bencana di wilayah; dan
7. Penyusunan laporan pertanggungjawaban atas pelaksanaan tugas.

**2.1.6 Tugas Pokok dan Fungsi Kepala Seksi Ketentrman dan Ketertiban Umum.**

3. Pelaksanaan penyusunan program dan melaksanakan fasilitasi kegiatan sosial, politik, ideologi dan kesatuan, bangsa; dan
4. Penyusunan laporan pertanggungjawaban atas pelaksanaan tugas.

- Kepala Seksi Pemberdayaan Masyarakat dan Kesejahteraan Sosial mempunyai tugas mengkoordinasikan dan melaksanakan perencanaan, pemberdayaan dan peningkatan partisipasi masyarakat, mengkoordinasikan penyusunan program dan pelaksanaan pembinaan kesejahtheraan sosial, kesehatan, pendidikan dan keluarga berencana, kependudukan, peranan wanita dan olahraga; dan melaksanakan tugas lain yang diberikan oleh Camat. Untuk melaksanakan tugas tersebut, Kepala Seksi Pemberdayaan Masyarakat dan Kesejahteraan Sosial memiliki fungsi:
1. Pelaksanaan penyusunan program dan pemberdayaan kegiatan ekonomi masyarakat;
  2. Pelaksanaan penyusunan program dan pengawasan kegiatan pembangunan fisik di wilayah kecamatan;
  3. Pelaksanaan penyusunan program dan pembinaan pemberdayaan masyarakat;
  4. Pelaksanaan penyusunan program dan pembinaan pelestarian lingkungan hidup
  5. Pelaksanaan pemberian fasilitasi kegiatan pemberdayaan perempuan, perlindungan anak dan kesejahtheraan keluarga, lembaga keswadayaan masyarakat.
  6. Pelaksanaan penyusunan program percepatan pengentasan kemiskinan di wilayah kecamatan;
  7. Pelaksanaan penyusunan program dan pelaksanaan pembinaan kesejahtheraan sosial, penyandang disabilitas serta keluarga berencana;
  8. Pelaksanaan penyusunan program dan pemberian fasilitasi kegiatan kehidupan beragama;
  9. Pelaksanaan penyusunan program dan pembinaan upaya peningkatan kesejahtheraan kesehatan masyarakat;

10. Pelaksanaan penyusunan program dan pembinaan kegiatan pendidikan dasar, pendidikan informal, kesenian serta kebudayaan di wilayah kecamatan;
11. Penyusunan program dan pemberian pelayanan bantuan sosial serta penanganan pengungsi korban bencana;
12. Pelaksanaan penyusunan program serta pembinaan kependudukan dan olah raga di wilayah kecamatan;
13. Pelaksanaan pengkoordinasian pelaksanaan pemberian bantuan pemerintah;
14. Penyusunan laporan pertanggungjawaban atas pelaksanaan tugas.
- 2.1.8 Tugas Pokok dan Fungsi Kepala Seksi Pelayanan Umum.**
- Kepala Seksi Pelayanan Umum mempunyai tugas melaksanakan urusan pelayanan umum kepada masyarakat di wilayah kecamatan, pelayanan dasar di bidang administrasi, kependudukan dan pencatatan sipil, rekomendasi perijinan, kebersihan sarana dan prasarana umum serta fasilitasi kegiatan ekonomi masyarakat serta tugas lain yang diberikan oleh Camat. Untuk melaksanakan tugas tersebut, Kepala Seksi Pelayanan Umum mempunyai fungsi:
1. Pelaksanaan pelayanan administrasi kependudukan dan pencatatan sipil;
  2. Pelaksanaan pemberian fasilitasi dan pemberian rekomendasi perijinan di wilayah kecamatan sesuai dengan kewenangan yang ada;
  3. Pelaksanaan pemberian fasilitasi pelayanan di bidang perbankan, perkreditan, perikanan, peternakan dan kehutanan;
  4. Pelaksanaan pemberian fasilitasi pelayanan di bidang industri dan usaha kecil; dan

5. Penyusunan laporan pertanggungjawaban atas pelaksanaan tugas.

Adapun Struktur Organisasi Kecamatan Sumberbaru Kabupaten Jember sebagaimana Peraturan Bupati Jember Nomor 29 Tahun 2021 tentang Kedudukan, Struktur Organisasi dan Tata Kerja Kecamatan di Kabupaten Jember, dapat dilihat pada bagan dibawah ini:

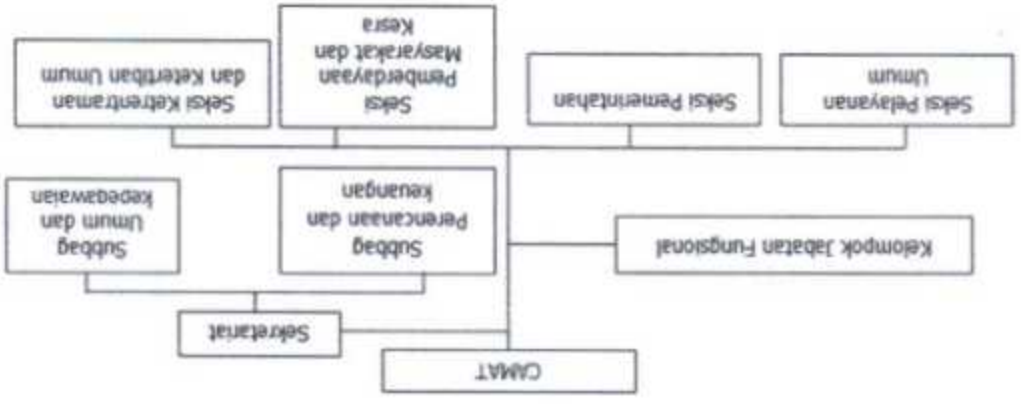

SUSUNAN ORGANISASI KECAMATAN SUMBERBARU KABUPATEN JEMBER

2.2 Sumber Daya Perangkat Daerah Kecamatan Sumberbaru

Pelaksanaan fungsi Kecamatan Sumberbaru harus dilaksanakan secara profesional, efektif dan efisien, sehingga perlu didukung dengan sumber daya yang memadai. Sumber daya merupakan faktor penunjang dalam melaksanakan fungsi pengawas, baik berupa sumber daya manusia, asset/modal, unit usaha yang masih operasional maupun sarana dan prasarana.

1. Sarjana S-2	: 0 Orang
2. Sarjana S-1	: 4 Orang
3. Diploma -3	: - Orang
4. SLTA	: 8 Orang
5. SLTP	: - Orang
6. SD	: 2 Orang

Sumber Daya Manusia yang dimiliki oleh Kecamatan Sumberbaru sebanyak 14 orang. Berdasarkan kualifikasi tingkat pendidikan yang dimiliki dapat dilihat pada rincian dibawah ini:

1. Eselon III	: 1 Orang
2. Eselon IV	: 3 Orang
3. Staf/Non Eselon	: 10 Orang

terdiri dari:

Pelaksanaan Penyelenggaraan kegiatan pemerintahan Kecamatan Sumberbaru sesuai struktur organisasi terdiri dari 1 sekretariat yang dipimpin oleh Sekretaris Camat dan 2 sub bagian, serta 4 seksi. Adapun Sumber daya Manusia yang dimiliki oleh Kecamatan Sumberbaru Kabupaten Jember sebanyak 14 Orang, yang

## 2.2.1 Kondisi Kepegawaian Kecamatan Sumberbaru

dan program yang ada pada Kecamatan Sumberbaru Permasalahan dan tuntutan masyarakat yang semakin kompleks serta ditetapkannya berbagai regulasi oleh Pemerintah, maka diperlukan adanya sumber daya manusia yang memadai, cerdas, berkualitas dan profesional dalam merealisasikan tujuan, sasaran

Sesuai dengan tugas pokok dan fungsi Kecamatan Sumberbaru yang diatur dalam Peraturan Bupati Jember Nomor 29 Tahun 2021 tentang Kedudukan, Struktur Organisasi dan tata kerja Kecamatan di Kabupaten Jember, maka Kecamatan Sumberbaru telah menentukan arah kebijakan yang dituangkan dalam Penetapan Kinerja dan dilaksanakan oleh Sekertariat dan seksi-seksi dengan dukungan dana yang tersedia dalam program dan kegiatan. Adapun capaian kinerja Kecamatan Sumberbaru dapat dilihat pada tabel dibawah ini:

### 2.3 Kinerja Pelayanan Perangkat Daerah Kecamatan Sumberbaru

No	Nama Barang	Jumlah asset yang dimiliki (Rp)		Keterangan	Jumlah Aset Yang Tidak Terpakai (Rp)	
		Unit	Rp. 000		Unit	Rp. 000
1	Tanah	4	109.169.000		0	0
2	Peralatan & Mesin	409	1.191.107.847		95	72.925.000
3	Gedung & Bangunan	8	1.519.075.842		0	0
4	Jalan & Irigasi	-	2.277.954.500		0	0
5	Aset Tetap Lainnya	2	950.400		0	0
6	Aset Lainnya	-	-		0	0

**Tabel 2.1 Jumlah Asset yang dimiliki dan jumlah asset yang tidak dipakai (Rp)**

Sementara itu, untuk prasarana dan perlengkapan yang dimiliki oleh Kecamatan Sumberbaru sebagai peralatan pendukung tugas fungsi organisasi adalah sebagai berikut:

### 2.2.2 Kondisi Sarana Prasarana Kecamatan Sumberbaru

**Tabel 2.2 Pencapaian Kinerja Pelayanan Perangkat Daerah  
Kecamatan Sumberbaru Kabupaten Jember**

Indikator Kinerja sesuai Tugas dan Fungsi Perangkat Daerah	Tgt NSPK	Tgt IKK	Tgt Indikator Lainnya	Satuan	Target Renstra Perangkat Daerah Tahun:					Realisasi Capaian Tahun					Rasio Capaian pada Tahun						
					2017	2018	2019	2020	2021	2017	2018	2019	2020	2021	2017	2018	2019	2020	2021		
Persentase Meningkatnya Kemampuan Dan Kreativitas aparat				%	100	100	100	100	100	100	100	100	96	97	98	100	100	100	96	97	98
Persentase aparat yang berdisiplin				%	100	100	100	100	100	100	100	100	100	98	98	100	100	100	98	98	100
Persentase pejabat eselon yang telah mengikuti pendidikan dan pelatihan kepemimpinan				%	100	100	100	100	100	100	100	100	100	100	96	100	100	100	96	100	100
Persentase pemenuhan kebutuhan sarana dan prasarana				%	100	100	100	100	100	100	100	100	100	100	100	100	100	100	100	100	100
Persentase terfasilitasnya usaha peningkatan perekonomian				%	100	100	100	100	100	100	100	100	100	100	100	100	100	100	100	100	100

Indikator Kinerja sesuai Tugas dan Fungsi Perangkat Daerah	Tgt NSPK	Tgt IKK	Tgt Indikator Lainnya	Satuan	Target Renstra Perangkat Daerah Tahun:					Realisasi Capaian Tahun					Rasio Capaian pada Tahun					
					2017	2018	2019	2020	2021	2017	2018	2019	2020	2021	2017	2018	2019	2020	2021	
Persentase terfasilitasinya usaha peningkatan kesejahteraan masyarakat				%	100	100	100	100	100	100	100	100	100	100	100	100	100	100	100	100
Persentase terfasilitasinya usaha peningkatan kemandirian lembaga masyarakat				%	100	100	100	100	100	100	100	100	100	96	100	100	100	100	100	100
Persentase terfasilitasinya usaha peningkatan kemampuan lembaga masyarakat				%	100	100	100	100	100	100	100	100	100	100	100	100	100	100	100	100
Persentase terfasilitasinya usaha peningkatan kemampuan anggota lembaga masyarakat				%	100	100	100	100	100	100	100	100	100	100	100	100	100	100	100	100

Faktor penghambat dari eksternal adalah kondisi pandemi COVID-19 yang melanda Indonesia menyebabkan keterpurukan perekonomian negara, dan hal ini juga berimbas kepada masyarakat Kecamatan Sumberbaru. Pertumbuhan perekonomian yang lesu, sehingga menimbulkan dampak sosial di masyarakat seperti banyaknya masyarakat yang kehilangan mata pencahariannya sehingga tingkat kemiskinan masyarakat di Kecamatan Sumberbaru menjadi meningkat dan berimbas pada menurunnya kesejahteraan masyarakat. Hal ini juga berdampak pada lembaga masyarakat yang mandiri tidak meningkat, bahkan beberapa lembaga masyarakat mengalami keterpurukan.

Indikator ini tidak mencapai target, dikarenakan adanya beberapa faktor yang menghambat dan menjadi kendala. Faktor hambatan dari dalam yang mempengaruhi adalah kurangnya dukungan pemerintah dalam usaha meningkatkan motivasi aparaturnya dalam mengembangkan potensi dan kinerja aparaturnya guna mendukung tugas dan fungsi yang dibebankan, seperti tidak adanya *reward and punishment* bagi setiap aparaturnya.

- Berdasarkan Tabel 2.2. dapat dilihat bahwa ada beberapa indikator kinerja yang rasio capaiannya tidak mencapai 100 %, antara lain :
1. Persentase Meningkatkan kemampuan Dan kreatifitas aparaturnya;
  2. Persentase aparaturnya yang berdisiplin;
  3. Persentase pejabat eselon yang telah mengikuti pendidikan dan pelatihan kepemimpinan;
  4. Persentase terfasilitasinya usaha peningkatan kesejahteraan masyarakat; dan
  5. Persentase terfasilitasinya usaha peningkatan kemampuan lembaga masyarakat;

Selain daripada itu, tabel 2.2. menunjukkan beberapa indikator yang dapat mencapai target, antara lain :

1. Persentase pemenuhan kebutuhan sarana dan prasarana;
2. Persentase terfasilitasinya usaha peningkatan kemampuan lembaga masyarakat; dan
3. Persentase terfasilitasinya usaha peningkatan kemampuan anggota lembaga masyarakat.

Pencapaian target ini dipengaruhi beberapa faktor pendukung seperti, ketersediaan anggaran untuk penyediaan sarana dan prasarana kecamatan dalam rangka mendukung tugas pokok dan fungsi kecamatan, motivasi setiap anggota lembaga masyarakat untuk meningkatkan kompetensi dan kemampuan baik individual maupun kelompok dalam rangka memperbaiki taraf hidup dan perekonomian lembaga masyarakat maupun anggotanya.

**Tabel 2.3 Anggaran dan Realisasi Pendanaan Pelayanan Perangkat Daerah Kecamatan Sumberbaru Kabupaten Jember**

Uraian	Anggaran Pada Tahun					Realisasi Anggaran Pada Tahun					Rasio antara Realisasi dan Anggaran Pada Tahun					Rata-rata Pertumbuhan (%)	
	2017	2018	2019	2020	2021	2017	2018	2019	2020	2021	2017	2018	2019	2020	2021	Anggaran	Realisasi
Program Pelayanan Administrasi Perkantoran		222.043.000	178.690.000	170.290.000	0	183.797.227	148.874.995	134.222.756	0	0	0,97	0,94	0,98	0,54	21,48	-2,36	
Program Peningkatan Sarana dan Prasarana Aparatur		61.665.000	44.000.000	42.975.000	0	33.488.388	31.500.000	42.589.500	0	0	0,85	0,99	0,99	0,4	23,73	-17,57	
Program Peningkatan Kapasitas Kinerja Lembaga dan Aparatur Pemerintah		6.000.000	0	0	0	3.400.000	0	0	0	0	0,91	1	0,3	0	-61,07	-81,24	
Program Perencanaan, Penganggaran dan Evaluasi Kinerja Perangkat Daerah		0	0	0	3.743.000	0	0	0	3.743.000	0	0	0	0	0	-100,00	0,00	

Uraian	Anggaran Pada Tahun					Realisasi Anggaran Pada Tahun					Rasio antara Realisasi dan Anggaran Pada Tahun					Rata-rata Pertumbuhan (%)	
	2017	2018	2019	2020	2021	2017	2018	2019	2020	2021	2017	2018	2019	2020	2021	Anggaran	Realisasi
Pemeliharaan Barang Milik Daerah Penunjang Urusan Pemerintahan Umum		0	0	0	72.984 .250		0	0	0	59.486 .000		0	0	0	0	0,00	0,00
Koordinasi Penyelenggaraan Kegiatan Pemerintahan di Tingkat Kecamatan		0	0	0	933.600 .000		0	0	0	924.100 .000		0,00	0	0	0	-33,33	-33,33
Penyelenggaraan Urusan Pemerintahan Yang Tidak Dilaksanakan Oleh Unit Kerja Perangkat Daerah Yang Ada di Kecamatan		0	0	0	20.960 .000		0	0	0	20.960 .000		0,00	0	0	0		

Uraian	Anggaran Pada Tahun					Realisasi Anggaran Pada Tahun					Rasio antara Realisasi dan Anggaran Pada Tahun					Rata-rata Pertumbuhan (%)	
	2017	2018	2019	2020	2021	2017	2018	2019	2020	2021	2017	2018	2019	2020	2021	Anggaran	Realisasi
Koordinasi Penerapan Penegakan Qonun dan Peraturan Kepala Daerah		0	0	0	281.480 .000		0	0	0	280.790 .000		0,00	0	0	0		
Program Koordinasi Pemerintahan, Pembangunan, dan Penyelenggaraan Pemerintahan Wilayah Kecamatan		235.438 .000	109.850 .000	169.275 .000	0		190.998 .000	106.800 .000	126.775 .000	0		0,95	1	1	0,8	234,59	181,41
Program Penyelenggaraan Pelayanan Umum Kecamatan		44.320 .000	17.460 .000	17.460 .000	0		10.800 .000	16.140 .000	17.460 .000	0		0,39	1,00	0,97	1	75,60	88,36
<b>JUMLAH</b>		590.968 .000	350.000 .000	400.000 .000	1.653.984 .000		516.956 .000	338.787 .000	378.590 .000	1.227.314 .000		0,87	0,97	0,95	0,74	95,67	67,15

Tabel 2.3. menunjukkan bagaimana kekuatan anggaran dan realisasi yang dilakukan pada periode RPJMD sebelumnya, yaitu tahun 2016 hingga tahun 2021. Penyediaan anggaran pada periode RPJMD sebelumnya terlihat mengalami penurunan hingga 10% setiap tahunnya, sehingga program dan kegiatan di Kecamatan Sumberbaru yang dapat dilaksanakan hanya sebatas program dan kegiatan rutin serta koordinasi tingkat kecamatan tanpa adanya program prioritas dalam rangka pembangunan di wilayah kecamatan. Hal ini dikarenakan pada Periode RPJMD tahun 2016 hingga tahun 2021 Pemerintah Kabupaten Jember lebih fokus pada penyediaan dan pembangunan infrastruktur dan bidang kesehatan, dimana anggarannya difokuskan pada organisasi perangkat daerah teknis yang mengunsung urusan dimaksud, dan kecamatan berfungsi sebagai penunjang kegiatan-kegiatan yang dilaksanakan oleh organisasi perangkat daerah teknis dimaksud.

Pada sisi realisasi anggaran, terlihat bahwa setiap tahunnya realisasi yang dilakukan oleh Pemerintah Kecamatan Sumberbaru meningkat. Dari awal tahun 2016 hanya mencapai 87,45% menjadi 94,65% di Tahun 2020. Hal ini membuktikan bahwa meskipun dengan anggaran terbatas, Kecamatan Sumberbaru mampu melaksanakan program dan kegiatan dalam rangka menunjang tujuan dan sasaran pembangunan jangka menengah tahun 2016 hingga tahun 2021 dengan baik.

masih rendah.  
 motivasi untuk berkinerja yang optimal pada kecamatan sumber daya aparaturnya Kecamatan Sumberbaru membuat sumber daya aparaturnya penerapan *reward and punishment* pada 3) Kurang tegasnya penerapan *reward and punishment* pada cukup optimal.

fungsi, sehingga kinerja kecamatan masih belum Sumberbaru dalam melaksanakan tugas pokok dan tingkat kompetensi Sumber Daya Aparatur Kecamatan 2) Masih rendahnya tingkat disiplin, daya saing serta tugas pokok dan fungsi kecamatan.

Aparatur Kecamatan Sumberbaru dalam melaksanakan 1) Keterbatasan kualitas dan kuantitas Sumber Daya

#### b. Kelemahan

kegiatan pembangunan di Kecamatan Sumberbaru.  
 dapat membantu dalam mendukung program dan 2) Ketersediaan anggaran setiap tahunnya dari APBD yang pokok dan fungsi kecamatan.

cukup optimal dalam mendukung pelaksanaan tugas 1) Ketersediaan sarana dan prasarana perkantoran yang

#### a. Kekuatan

### 1. Faktor Internal

target yang telah ditentukan adalah sebagai berikut:  
 tantangan dan peluang Kecamatan Sumberbaru dalam mencapai Sumberbaru dapat menggunakan analisis metode SWOT. Dimana yang mempengaruhi target dan capaian kinerja kecamatan Untuk menganalisis kondisi lingkungan internal dan eksternal

## 2.4 Tantangan Dan Peluang Pengembangan Pelayanan Perangkat Daerah Kecamatan Sumberbaru

## 2. Faktor Eksternal

### a. Peluang

- 1) Dukungan pemerintah pusat, provinsi, dan kabupaten melalui program dan kegiatan prioritas dengan sasaran di kecamatan Sumberbaru.

- 2) Peran serta pemerintah desa dalam rangka mewujudkan tujuan pembangunan berkelanjutan di tingkat wilayah.

- 3) Peran serta masyarakat dan para stakeholder samping yang selalu ikut serta dalam penyelenggaraan pemerintahan maupun pembangunan kewilayahan di kecamatan Sumberbaru baik melalui perencanaan partisipatif maupun pengawasan kegiatan pembangunan.

### b. Tantangan

- 1) Penyediaan pelayanan yang paripurna kepada masyarakat pada berbagai sektor dalam rangka mewujudkan pelayanan yang prima.

- 2) Pengembangan berbagai inovasi publik khususnya yang bersifat digital guna mengikuti perkembangan jaman serta mendukung pelayanan yang prima kepada masyarakat.

- 3) Perwujudan tata kelola pemerintahan yang akuntabel melalui berbagai peningkatan kapasitas SDM aparatur kecamatan.

- 4) Penyelenggaraan pengendalian dan pemanfaatan ruang di tingkat wilayah guna mendukung iklim investasi yang baik serta berwawasan lingkungan.

5) Perwujudan Tujuan Pembangunan Berkelanjutan di wilayah kecamatan guna mewujudkan masyarakat yang tangguh, ekonomi yang kuat, dan berdaya.

---

Terdapat beberapa permasalahan yang dihadapi oleh Kecamatan Sumberbaru Kabupaten Jember di tengah upaya menjalankan tugas dan fungsinya. Permasalahan ini telah teridentifikasi sesuai dengan tugas dan fungsi Kecamatan Sumberbaru. Adapun pemetaan permasalahan pelayanan Kecamatan Sumberbaru Kabupaten Jember dapat dilihat pada tabel dibawah ini:

publik, dan pemberdayaan masyarakat desa. meningkatkan koordinasi penyelenggaraan pemerintahan, pelayanan Kecamatan Sumberbaru Kabupaten Jember memiliki fungsi untuk Sumberbaru. Sebagaimana tugas dan kewenangan tersebut, kewenangan di bidang pelaksanaan teknis kewilayahan di Kecamatan Kabupaten Jember membantu Bupati untuk mengembangkan pelaksanaan urusan pemerintahan umum. Camat Sumberbaru dan urusan pemerintahan umum yang dilimpahkan Bupati sebagai sebagai urusan pemerintahan yang menjadi kewenangan daerah mampu tanggung jawab dalam melaksanakan tugas pemerintahan di Kabupaten Jember, maka Camat Sumberbaru Kabupaten Jember tentang kedudukan, Struktur Organisasi dan Tata Kerja Kecamatan tercantum dalam Peraturan Bupati Jember Nomor 29 Tahun 2021 Kecamatan Sumberbaru memiliki tugas dan fungsi yang

#### **Pelaksanaan Perangkat Daerah**

### **1.1 Identifikasi Permasalahan Berdasarkan Tugas dan Fungsi**

## **PERMASALAHAN DAN ISU-ISU STRATEGIS PERANGKAT DAERAH**

### **BAB III**

Tabel 3.1 Pemetaan Permasalahan Pelayanan Kecamatan Sumberbaru

NO	POKOK MASALAH	MASALAH	AKAR MASALAH
1	Pelayanan Kecamatan belum optimal Kecamatan belum mempunyai SOP yang sudah ditetapkan masyarakat belum memiliki / berpijak lemah, keterbatasan SDM pelaksana layanan ke masyarakat masih dalam jumlah dan kompetensi yang rendah	Pelaksanaan kegiatan belum sesuai dengan pola yang tidak sama Pelaksanaan kegiatan belum ada/ perlunya pembahasan tentang Pelimpahan kewenangan kepada Camat Pelaksanaan kegiatan belum ada/ perlunya pembahasan tentang Pelimpahan kewenangan kepada Camat	Pola pikir dan budaya/etos kerja melalui bentuk inovasi kerja belum sejalan Alur pikir dan Alur tindak yang diinginkan Reformasi Birokrasi (bekerja bersifat rutinisme semata)
2	Timbulnya potensi kondusitas wilayah/ masyarakat yang tidak stabil dalam menghadapi Pilpres, Pilg, Pilkada Prov/Kab dan Pilkadaes	Koordinasi peningkatan ketertarikan dan ketertarikan umum maupun SATLIMMAS optimal Kondusitas wilayah/ masyarakat yang tidak stabil dalam menghadapi Pilpres, Pilg, Pilkada Prov/Kab dan Pilkadaes	Ketertarikan dan ketertarikan umum serta peran Satlinmas perlu dioptimalkan sebagai budaya masyarakat termasuk memahami peran Satlinmas sebagai budaya masyarakat
3	Belum optimalnya	Lemahnya koordinasi	Program Pemberdayaan

dan diraikan secara lebih detail sebagai berikut ini.  
 Visi di atas kemudian dijabarkan ke dalam pokok-pokok visi

**MEMBANGUN JEMBER”  
 KOLABORASI, SINERGI, DAN AKSELERASI DALAM  
 MBENAH JEMBER) DENGAN BERPRINSIP PADA  
 “SUDAH SAATNYA MBENAH JEMBER (WES WAYAHE**

Tahun 2021-2026 yaitu:  
 Kabupaten Jember yang termaktub dalam RPJMD Kabupaten Jember  
 pasangan Bupati dan Wakil Bupati Terpilih. Cita-cita pembangunan  
 Visi dan misi Kabupaten Jember mencerminkan visi dan misi

**3.2 Telaahan Visi, Misi, dan Program Kepala Daerah dan Wakil  
 Kepala Daerah Terpilih**

NO	POKOK MASALAH	MASALAH	AKAR MASALAH
4	peningkatan pemberdayaan masyarakat	dan sinkronisasi pelaksanaan program/kegiatan yang terkait dengan Program Pemberdayaan Ekonomi Masyarakat	Ekonomi masyarakat desa belum dipayakan focus sesuai dengan potensi desa/wilayah
	pelaksanaan pemberdayaan masyarakat	Belum dipahaminya sepenuhnya bahwa perencanaan diantaranya Perencanaan tingkat Kecamatan dan Desa merupakan dasar penetapan target kinerja maupun pelaporan kinerja	Belum adanya Peraturan Daerah atau Peraturan Bupati di Kabupaten Jember yang mengatur sinkronisasi antara Perencanaan pada tingkat Kabupaten (RPJMD), Rencana PD sampai dengan Perencanaan tingkat Desa
	pelaksanaan pemberdayaan masyarakat	Belum dipahaminya sepenuhnya bahwa perencanaan diantaranya Perencanaan tingkat Kecamatan dan Desa merupakan dasar penetapan target kinerja maupun pelaporan kinerja	Belum adanya Peraturan Daerah atau Peraturan Bupati di Kabupaten Jember yang mengatur sinkronisasi antara Perencanaan pada tingkat Kabupaten (RPJMD), Rencana PD sampai dengan Perencanaan tingkat Desa

- **Sinergi**

Sinergi dapat diartikan keterpaduan kegiatan atau operasi gabungan atau sinergisme internal yaitu antar Organisasi Perangkat Daerah di lingkup Pemerintah Kabupaten Jember untuk mengejar ketertinggalan. Pembangunan Kabupaten Jember juga harus mengandung nilai sinergisme eksternal yang mana Pemerintah Kabupaten Jember juga harus dapat memberikan ruang inovasi dan kreatifitas para pihak pembangunan daerah, mengapresiasi dan mendukung kontribusi potensi keswadayaan “solutif” masyarakat, dan memadukan potensi pemerintahan desa dan pemerintahan Kabupaten.

- **Akselerasi**

Ketertinggalan pembangunan di Kabupaten Jember tidak dapat dikejar hanya dengan pelaksanaan pembangunan yang cepat, tetapi harus cepat-dan-semakin-cepat. Akselerasi adalah proses percepatan atau terus menambah kecepatan dalam mengejar ketertinggalan. Percepatan ini meliputi percepatan dalam merencanakan, mengeksekusi program dan kegiatan pembangunan Kabupaten Jember secara cepat dan tepat guna mengejar ketertinggalan-ketertinggalan pembangunan. Segala kemampuan, energi, dan daya upaya harus dikeluarkan dengan kecepatan dan intensitas yang tinggi untuk perbaikan kesejahteraan masyarakat dan optimalisasi target kinerja pelayanan publik. Akselerasi juga dapat dilakukan melalui afirmasi kelompok/lembaga yang selama ini “marjinal” melalui pendayagunaan sumber daya pemerintah daerah. Terdapat tiga pilar utama dalam rumusan visi pembangunan Kabupaten Jember Tahun 2021-2026. Dalam membangun Jember diperlukan berbagai upaya secara sistematis dan komprehensif sehingga visi

tersebut dapat tercapai. Memperhatikan Visi Kabupaten Jember di atas serta perubahan kondisi dan situasi baik internal dan eksternal yang akan dihadapi pada masa yang akan datang, diharapkan Kabupaten Jember dapat lebih berperan dalam perubahan yang terjadi di lingkup regional Provinsi Jawa Timur, tingkat nasional maupun global.

Visi dan pokok-pokok visi di atas menjadi dasar perumusan Misi RPJMD Kabupaten Jember tahun 2021-2026 yang terdiri dari

**Misi 1 = Meningkatkan pertumbuhan ekonomi dengan semangat sinergitas dan kolaborasi dengan semua elemen masyarakat yang berbasis potensi daerah.**

Misi 1 mengemban upaya untuk menjawab permasalahan ekonomi yang sedang dihadapi oleh masyarakat Jember. Kolaborasi dan sinergi antara pemerintah, dunia usaha/industri, dan masyarakat diharapkan dapat meningkatkan pertumbuhan ekonomi daerah secara signifikan. Sektor-sektor yang memberikan kontribusi utama pada PDRB Kabupaten Jember, seperti Kategori pertanian, kehutnaan, dan perikanan; Kategori industri pengolahan, dan Kategori perdagangan besar dan eceran harus dikembangkan secara terintegrasi dari hulu sampai ke hilir.

**Misi 2 = Membangun tata kelola pemerintahan yang kondusif antara eksekutif, legislatif, masyarakat dan komponen pembangunan daerah lainnya.**

Misi 2 merupakan langkah untuk melaksanakan tata kelola pemerintahan daerah yang transparan dan akuntabel (good governance). Pelaksanaan tata kelola pemerintahan yang baik harus didukung oleh SDM Aparatur yang berintegritas, profesional, dan berorientasi pada pelayanan publik yang berkualitas; administrasi pemerintahan efektif dan efisien; perencanaan pembangunan yang

akurat dan antisipatif; dukungan sumber daya dan pengelolaan keuangan yang aman dan efektif; pengawasan pelaksanaan pembangunan yang ketat; serta partisipasi masyarakat luas yang aktif, terutama kelompok perempuan, berkebutuhan khusus, dan anak-anak; wakil rakyat yang akomodatif dan aspiratif; serta kelompok masyarakat sipil (civil society) yang proaktif dan kolaboratif.

**Misi 3 = Menuntaskan kemiskinan struktural dan kultural di semua wilayah**

Misi 3 diarahkan untuk memperbaiki dan meningkatkan kesejahteraan sosial seluruh masyarakat Jember, tanpa ada seorangpun yang tertinggal (no-one left behind).

**Misi 4 = Meningkatkan investasi dengan membangun dan mengembangkan sektorsektor unggulan dengan berbasiskan kekayaan sumber daya alam, sumber daya manusia dan lingkungan yang lestari.**

Misi 4 ini adalah langkah untuk memacu masuknya investasi, baik dari dalam negeri maupun luar negeri, ke Kabupaten Jember. Upaya untuk mendapatkan hasil kinerja investasi yang optimal membutuhkan dukungan iklim kemudahan berusaha (*ease-of-doing business*) melalui transparansi proses perijinan berbasis risiko, efisiensi birokrasi, dan kepastian hukum.

**Misi 5 = Meningkatkan pelayanan dasar berupa kesehatan dan pendidikan dengan sistem yang terintegrasi**

Peningkatan pelayanan kesehatan dan pendidikan adalah prioritas pembangunan yang sangat mendesak dilakukan sebagai pemenuhan kebutuhan dasar bagi masyarakat secara terintegrasi dalam rangka meningkatkan kualitas SDM di Jember.

**Misi 6 = Meningkatkan kualitas dan ketersediaan infrastruktur publik yang merata di semua wilayah Jember.**

Misi 6 dimaksudkan untuk menjawab permasalahan ketimpangan pembangunan antar wilayah di dalam Kabupaten Jember yang disebabkan oleh perbedaan kondisi lingkungan geografis, tingkat kerawanan bencana, maupun kondisi sosialnya. Pemerataan pembangunan infrastruktur publik sesuai karakteristik wilayah, yang dilengkapi dengan sarana dan pengelolaan transportasi publik yang baik, dapat menciptakan konektivitas ekonomi (*economic connectivity*) sekaligus meningkatkan mobilitas antar wilayah sampai ke tingkat desa.

**Misi 7 = Pengembangan potensi pariwisata dengan mengedepankan kearifan lokal serta pelestarian budaya.**

Kabupaten Jember memiliki potensi wisata dan kekayaan budaya yang berlimpah. Pengembangan potensi wisata alam, wisata sejarah, wisata budaya (*local heritage*), dan wisata religius ditujukan untuk menciptakan kegiatan ekonomi baru dan meningkatkan kapasitas ekonomi daerah.

Kecamatan Sumberbaru Kabupaten Jember memiliki keterkaitan dengan Misi ke 2 Tujuan ke 1 dan Sasaran ke 4 dari RPJMD Kabupaten Jember Tahun 2021-2026. Kecamatan Sumberbaru Kabupaten Jember berperan untuk meningkatkan kualitas pelayanan publik yang merata dan berkualitas. Oleh karena itu, Kecamatan Sumberbaru Kabupaten Jember perlu mengidentifikasi faktor penghambat dan faktor pendorong pelayanan terhadap pencapaian visi dan misi tersebut sebagaimana tertera pada tabel di bawah ini.

**Tabel 3.2 Faktor Pendorong dan Penghambat Pelayanan Kecamatan Sumberbaru terhadap pencapaian Visi dan Misi Kabupaten Jember**

No	Misi	Faktor Pendorong	Faktor Penghambat
1.	Misi ke 2  Membangun tata kelola pemerintahan yang kondusif antara eksekutif, legislatif, masyarakat dan komponen pembangunan daerah lainnya	<ul style="list-style-type: none"> <li>a. Peran serta masyarakat dan para stakeholder samping yang selalu ikut serta dalam penyelenggaraan pelayanan yang prima di Kecamatan Sumberbaru.</li> <li>b. Ketersediaan sarana dan prasarana pelayanan publik yang cukup untuk dapat memberikan pelayanan yang prima kepada masyarakat.</li> <li>c. Sinergitas dengan pemerintahan desa, sebagai perpanjangan tangan pemerintah kecamatan dalam pelayanan kepada masyarakat.</li> </ul>	<ul style="list-style-type: none"> <li>a. Kompetensi dan kuantitas sumber daya aparatur yang masih rendah,</li> <li>b. Tingkat inovasi pelayanan publik di Kecamatan Sumberbaru yang masih rendah, khususnya dalam bidang Teknologi Informasi.</li> <li>c. Pemahaman masyarakat Sumberbaru dalam pemanfaatan Teknologi Informasi guna mempercepat dan mendukung pelayanan publik yang prima masih rendah.</li> </ul>

### 3.3 Telaahan Renstra Kementrian/Lembaga dan Renstra Provinsi

#### 3.3.1 Telaahan Renstra Kementrian Lembaga

**Tabel 3.3 Permasalahan Pelayanan Perangkat Daerah Berdasarkan Sasaran K/L**

Sasaran Renstra K/L	Permasalahan Perangkat Daerah terkait Sasaran Renstra K/L	Faktor	
		Pendukung	Penghambat
Meningkatnya kapasitas dan kualitas SDM Aparatur Pemerintahan Dalam Negeri	Tingkat kompetensi dan kualitas SDM Aparatur Kecamatan yang masih rendah dalam pelaksanaan tupoksinya.	Sarana dan prasarana pendukung pelaksanaan tupoksi yang tersedia walaupun belum mak-	Tingkat motivasi SDM Aparatur Kecamatan yang masih rendah untuk meningkatkan

Sasaran Renstra K/L	Permasalahan Perangkat Daerah terkait Sasaran Renstra K/L	Faktor	
		Pendukung	Penghambat
		simal.	kompetensi dan kualitasnya.
Meningkatnya tata kelola pemerintahan dalam negeri yang adaptif, profesional, proaktif, dan inovatif.	Inovasi pelayanan publik di kecamatan masih rendah.	Adanya lomba inovasi daerah yang membantu merangsang lahirnya inovasi-inovasi pelayanan publik di tingkat kecamatan.	Keterpedulian pemerintah kecamatan yang kurang dalam usaha meningkatkan kualitas pelayanan melalui inovasi pelayanan publik.
Terjaminnya hak-hak keperdataan setiap warga negara dalam aspek kependudukan dan tersedianya data kependudukan untuk semua keperluan.	Masih kurangnya pemahaman masyarakat Sumberbaru akan pentingnya adminduk di setiap lini masyarakat.	Sinergitas dengan Dispendukcapil Kab. Jember dan Pemdes dalam rangka memberikan pelayanan adminduk kepada masyarakat.	Masih tingginya ketidakpedulian masyarakat Sukowono dalam kepengurusan adminduknya sendiri.

### 3.3.2 Telaahan Renstra Provinsi

**Tabel 3.4 Permasalahan Pelayanan Perangkat Daerah Berdasarkan Sasaran Provinsi**

Sasaran Renstra Provinsi	Permasalahan Perangkat Daerah terkait Sasaran Renstra Provinsi	Faktor	
		Penghambat	Pendukung
Meningkatkan tata kelola pemerintahan yang baik, bersih dan profesional	Masih adanya kasus pengaduan masyarakat terkait dengan pelayanan publik sehingga integritas dan profesionalisme aparatur dalam pelayanan publik masih perlu ditingkatkan	Kurangnya kesadaran aparatur dalam pelaksanaan tugas pokok dan fungsi	Motivasi serta metode kerja yang sistematis yang didukung dengan pelatihan secara terbatas berkelanjutan
Meningkatnya Kepuasan Masyarakat atas Layanan Pemerintah	Pada dasarnya Kecamatan sudah berupaya memberikan pelayanan kepada masyarakat sebaik mungkin	Keterbatasan jumlah dan kompetensi SDM sehingga terjadi duplikasi pekerjaan, selain keterbatasan sarana yang ada	Kecamatan merupakan kepanjangan tangan Bupati dalam komunikasi pemerintahan dan dalam pelayanan kepada masyarakat

### 3.4 Telaahan Rencana Tata Ruang Wilayah dan Kajian Lingkungan Hidup Strategis

#### 3.4.1 Telaahan Rencana Tata Ruang Wilayah (RTRW)

Rencana tata Ruang Wilayah (RTRW) Kabupaten Jember ditetapkan melalui Peraturan Daerah Kabupaten Jember Nomor 1 tahun 2015 tentang Rencana Tata Ruang Wilayah Kabupaten Jember 2015-2035. Tujuan penataan ruang di Kabupaten Jember adalah mewujudkan ruang wilayah kabupaten yang berbasis agribisnis didukung oleh pertanian berkelanjutan, pariwisata, dan usaha ekonomi produktif yang berbasis potensi lokal. Dengan demikian, dalam rangka penyelenggaraan pelayanan pemerintahan Kecamatan Sumberbaru dalam pelaksanaan tugas pokok dan fungsi urusan Kewilayahan dan sebagian urusan pemerintahan umum, memiliki faktor pendorong dan penghambat pelayanan Kecamatan Sumberbaru yang ditinjau dari implikasi RTRW dapat dilihat pada tabel dibawah ini:

**Tabel 3.5 Faktor Pendorong dan Penghambat Pelayanan Kecamatan Sumberbaru ditinjau dari implikasi RTRW**

No.	Telaah RTRW terkait Tupoksi	Faktor Pendorong	Faktor Penghambat
1.	Penetapan Kecamatan Sumberbaru sebagai Wisata Budaya dan Buatan Manusia.	Potensi pendukung wisata baik wisata budaya maupun wisata buatan manusia yang ada dan hanya perlu perbaikan dan pengembangan.	Potensi pariwisata baik pariwisata budaya dan pariwisata buatan yang belum dikelola dengan baik dan masih dilakukan secara parsial oleh kelompok masyarakat tertentu
2.	Penetapan Kecamatan Sumberbaru sebagai Sentra Produksi Pertanian, Perkebunan, serta Peternakan.	Potensi produksi pertanian, perkebunan, dan peternakan yang cukup besar	Tata Kelola produksi pertanian dan perkebunan yang belum baik, dimana belum adanya konsep rantai pasok dalam pendistribusian produksi pertanian, perkebunan, & peternakan sehingga sektor ini belum cukup baik

No.	Telaah RTRW terkait Tupoksi	Faktor Pendorong	Faktor Penghambat
			untuk mengangkat pertumbuhan ekonomi bagi masyarakat Sumberbaru

Di dalam Rencana Tata Ruang Wilayah Kabupaten Jember 2015 – 2035, Kecamatan Sumberbaru, didalam pola ruang, termasuk ke dalam sistem pedesaan yang mempunyai fungsi utama pengembangan kawasan meliputi :

1. Pemerintahan kecamatan;
3. Pusat pemerintahan desa;
4. Pusat pemukiman desa;
5. Pertanian;
6. Agropolitan;
7. Jasa dan pelayanan sosial ekonomi skala antar desa; dan
8. Pendukung aktifitas swasta.

Untuk terkait pengembangan prasarana dan sarana angkutan umum, di Kecamatan Sumberbaru terdapat pengembangan Terminal Tipe C, yaitu Terminal Sumberbaru, dan peningkatan jaringan trayek angkutan perdesaan yang melalui rute Arjasa – Kalisat – Sumberbaru, sehingga diharapkan pengembangan sarana prasarana angkutan umum di Kecamatan Sumberbaru nantinya diikuti dengan meningkatnya pertumbuhan ekonomi masyarakat Sumberbaru. Terkait dengan pengembangan jaringan energi, Kecamatan Sumberbaru termasuk dalam bagian dari pengembangan jaringan energi alternatif, yaitu melalui pengembangan energi listrik mikro hidro (PLMTH). Selain daripada itu, Kecamatan Sumberbaru juga merupakan bagian dari pengembangan sistem jaringan prasarana sumber daya air melalui pengembangan embung dan pengembangan sistem jaringan irigasi.

Terkait dengan sistem jaringan prasarana lingkungan, Kecamatan Sumberbaru termasuk dalam pengembangan prasarana pengelolaan sampah yang meliputi :

1. Sistem pengelolaan sampah yang dilakukan dengan prinsip 4R yaitu mengurangi, menggunakan kembali, mendaur ulang, dan mengganti kembali yang meliputi :
  - a. Rencana lokasi tempat penampungan sementara (TPS);
  - b. Rencana pengelolaan sampah skala rumah tangga.
2. Rencana lokasi TPA berupa optimalisasi TPA, peningkatan pengelolaan TPA, dan pengembangan lokasi TPA.
3. Rencana lokasi TPS meliputi pengurangan sampah di lokasi TPS melalui pengembangan tempat pengolahan sampah terpadu dan pengembangan pemilahan awal sampah pada masing-masing pusat pelayanan lingkungan.

Terkait dengan mitigasi bencana, Kecamatan Sumberbaru termasuk dalam daerah rawan bencana tanah longsor dan banjir sehingga perlu dikembangkan jalur evakuasi bencana tanah longsor yang melalui jalan lingkungan, jalan lokal, dan jalan kolektor dan kawasan rawan letusan gunung berapi. Sedangkan, terkait dengan kawasan cagar budaya dan ilmu pengetahuan berupa situs purbakala, Kecamatan Sumberbaru terdapat situs purbakala yang perlu dilestarikan yaitu di Desa Jambesari dan Karangbayat.

Dalam pengembangan kawasan peruntukan pertanian, Kecamatan Sumberbaru termasuk dalam pengembangan kawasan pertanian lahan basah berupa sawah beririgasi, pengembangan kawasan pertanian lahan kering, dan hortikultura. Untuk pengembangan jenis produksi pertanian yang dikembangkan antara lain :

1. Sentra Padi;

2. Sentra Jagung;
3. Sentra Ubi Jalar;
4. Sentra Buah Durian;
5. Sentra Buah Rambutan;
6. Sentra Buah Kenitu; dan
7. Sentra Buah Jeruk.
8. Sentra Ketela pohon
9. Sentra Tanaman Tebu

Sedangkan, untuk kawasan perkebunan, Kecamatan Sumberbaru termasuk dalam pengembangan jenis produksi perkebunan yaitu Sentra Produksi Karet, kopi dan teh. Terkait kawasan peruntukan hewan ternak, yang termasuk pengembangan di Kecamatan Sumberbaru adalah Ternak Sapi Potong dan Sapi Perah. Untuk kawasan peruntukan pariwisata, Kecamatan Sumberbaru termasuk dalam daya tarik wisata budaya, yaitu wisata alam gunung gambir dan tubbing

Mendasari uraian tersebut di atas, potensi Kecamatan Sumberbaru cukup besar untuk dapat meningkatkan taraf hidup dan perekonomian masyarakat. Potensi yang besar ini tidak akan dapat mendukung untuk mencapai visi Pemerintah Kabupaten Jember Tahun 2021-2026 jika tidak ada aksi yang nyata dalam mengolah potensi-potensi yang ada menjadi kekuatan Pemerintah Kecamatan Sumberbaru dalam mendukung pencapaian Visi Pemerintah Kabupaten Jember dalam bentuk sinergitas dan kolaboratif program kegiatan pembangunan. Selain daripada itu, pada Tabel 3.5. juga disampaikan bahwa ada faktor-faktor penghambat yang harus secara bersama-sama dikalahkan atau dihilangkan guna kelancaran pencapaian visi misi Kabupaten Jember dalam lima tahun yang akan datang.

### 3.4.2 Telaah Kajian Lingkungan Hidup Strategis (KLHS)

Sebagaimana disebutkan dalam Undang-undang Nomor 32 Tahun 2009 tentang Perlindungan dan Pengelolaan Lingkungan Hidup (PPLH), lingkungan hidup adalah kesatuan ruang dengan semua benda, daya, keadaan, dan makhluk hidup, termasuk manusia dan perilakunya, yang mempengaruhi alam itu sendiri, kelangsungan perikehidupan, dan kesejahteraan manusia serta makhluk hidup. Telaahan terhadap KLHS diperlukan untuk memastikan bahwa program dan kegiatan yang direncanakan telah mengintegrasikan prinsip-prinsip pembangunan berkelanjutan. Dengan demikian, faktor pendorong dan penghambat pelayanan Kecamatan Sumberbaru Kabupaten Jember ditinjau dari implikasi KLHS dapat dilihat pada tabel dibawah ini:

**Tabel 3.6 Faktor Pendorong dan Penghambat Pelayanan Kecamatan Sumberbaru ditinjau dari implikasi KLHS**

No.	Telaah KLHS terkait Tupoksi	Faktor Pendorong	Faktor Hambatan
1.	Pilar hukum dan tata kelola terutama berbasis pada permasalahan reformasi birokrasi	Sinergitas dan kolaboratif yang terjalin cukup baik antara pemerintah desa dan pemerintah kecamatan sehingga penyelenggaraan pemerintahan dan pembangunan serta perwujudan TPB di Kecamatan Sumberbaru dapat berjalan dengan lancar	Keterbatasan kualitas dan kapasitas SDM Aparatur di Kecamatan serta alokasi anggaran dalam melaksanakan program dan kegiatan guna mewujudkan tata kelola pemerintahan yang baik dan pembangunan yang mewujudkan.

Hasil Analisis Tujuan Pembangunan Berkelanjutan (TPB) KLHS RPJMD Kab. Jember Tahun 2021-2026 secara umum memiliki ketercapaian TPB sebesar 39% atau 79 indikator sudah mencapai target nasional berdasarkan Perpres 59 Tahun 2017, 35% atau 71 indikator belum mencapai target nasional, dan 26% atau 52 indikator

belum ada data. Adapun indikator bukan kewenangan berjumlah 18 indikator.

Sebagaimana tergambar dalam grafik di bawah ini, dapat dipahami bahwa terdapat empat pilar untuk mendukung pencapaian Tujuan Pembangunan Berkelanjutan (SDGs), yakni pilar sosial, pilar lingkungan, pilar ekonomi dan pilar hukum serta tata kelola. Upaya Pemerintah Kabupaten Jember selama 15 tahun untuk meningkatkan taraf hidup masyarakat melalui pencapaian Tujuan Pembangunan Berkelanjutan (SDGs) pada tahun 2030 akan tidak optimal karena adanya pandemi Covid-19, sehingga dapat menyebabkan gangguan lebih lanjut pada kemajuan SDG, khususnya pada penurunan angka kemiskinan.

Salah satu pilar dalam Tujuan Pembangunan Berkelanjutan sebagaimana tercantum dalam Kajian Lingkungan Hidup Strategis (KLHS) RPJMD Kabupaten Jember Tahun 2021-2026 adalah Pilar hukum dan tata kelola dimana yang menjadi isu strategisnya adalah tata kelola pemerintahan terutama berbasis pada permasalahan reformasi birokrasi ketika dihubungkan dengan kualitas layanan publik. Sudah waktunya aparat pemerintah Jember bekerja lebih cepat, murah berbasis teknologi informasi dan komunikasi yang integrative dengan dukungan SDM yang secara kuantitas dan kompetensi serta sarana dan prasarana cukup memadai.

### **3.5 Penentuan isu-isu strategis**

Isu-isu strategis adalah kondisi atau hal yang harus diperhatikan atau diprioritaskan dalam perencanaan karena dampaknya yang signifikan bagi entitas di masa mendatang. Suatu kondisi/kejadian yang menjadi isu startegis adalah keadaan yang apabila tidak

diatisipasi akan menimbulkan masalah/kerugian yang besar atau sebaliknya.

Setelah mempertimbangkan gambaran permasalahan dan faktor penghambat pelayanan Kecamatan Sumberbaru Kabupaten Jember dan berdasarkan hasil reviu terhadap visi dan misi kepala daerah serta Telaahan Rencana Tata Ruang Wilayah dan Kajian Lingkungan Hidup Strategis, Isu strategis dalam ruang lingkup Kecamatan Sumberbaru adalah sebagai berikut:

1. Program Pemberdayaan Ekonomi masyarakat desa belum diupayakan fokus sesuai dengan potensi desa/wilayah;
2. Pelayanan Publik masih menjadi sektor yang lemah dalam reformasi birokrasi di kewilayahan, tingkat inovasi pelayanan masih sangat kurang sedangkan tuntutan masyarakat atas pelayanan yang prima sangat tinggi;
3. Tata kelola pemerintahan di tingkat Kecamatan yang masih jauh dari sempurna, sehingga diperlukan perbaikan dan pengembangan yang lebih baik;
4. Kondisi sarana dan prasarana jaringan angkutan umum, baik jaringan jalan, jaringan energi, dan jaringan pengelolaan sampah yang masih jauh dari kondisi baik;
5. Potensi pariwisata baik pariwisata budaya dan pariwisata buatan yang belum terkelola dengan baik dan masih dilakukan secara parsial oleh kelompok masyarakat tertentu, menyebabkan potensi wisata tersebut belum dapat terkenal hingga seantero Kabupaten Jember bahkan se Indonesia jika dimungkinkan;
6. Tata Kelola produksi pertanian dan perkebunan yang belum baik, dimana belum adanya konsep rantai pasok dalam pendistribusian produksi pertanian dan perkebunan, sehingga

sektor ini belum cukup baik untuk mengangkat pertumbuhan ekonomi bagi masyarakat Sumberbaru;

**BAB IV**  
**TUJUAN DAN SASARAN**

**4.1 Tujuan dan Sasaran Jangka Menengah Perangkat Daerah**

Tujuan dan sasaran merupakan penjabaran atau implementasi visi dan misi dalam bentuk yang lebih terarah dan operasional untuk kurun waktu 1 (satu) sampai dengan 5 (lima) tahun ke depan. Oleh karena itu berdasarkan visi bupati Kabupaten Jember yaitu **SUDAH WAKTUNYA MEMBENAHİ JEMBER (WES WAYAHE MBENAHİ JEMBER) DENGAN BERPRINSIP PADA SINERGI, KOLABORASI DAN AKSELERASI DALAM MEMBANGUN JEMBER.** dengan Misi yang telah ditetapkan, Kecamatan Sumberbaru termasuk dalam Misi ke-2 yakni **Membangun tata kelola pemerintahan yang kondusif antara eksekutif, legislatif, masyarakat dan komponen pembangunan daerah lainnya.**

Visi dan misi Tahun 2021-2026 yang telah ditetapkan oleh Bupati Jember dan diturunkan ke dalam tujuan dan sasaran pembangunan yang akan dicapai oleh Kecamatan Sumberbaru dalam waktu 5 (lima) tahun mendatang dapat dilihat pada tabel dibawah ini:

**Tabel 4.1 Tujuan dan Sasaran Jangka Menengah Pelayanan Perangkat Daerah Kecamatan Sumberbaru**

No	TUJUAN	SASARAN	INDIKATOR	TARGET KINERJA TUJUAN/SASARAN TAHUN				
				2022	2023	2024	2025	2026
Sebelum Perubahan								
1	Meningkatnya kualitas pelayanan aparatur dan publik		Indeks Pelayanan Publik	3,00				
1.A		Meningkatnya Kualitas Layanan Aparatur	SKM Aparatur	80				
			Nilai SAKIP	B				

No	TUJUAN	SASARAN	INDIKATOR	TARGET KINERJA TUJUAN/SASARAN TAHUN				
				2022	2023	2024	2025	2026
1.B		Meningkatnya kemandirian dan peran serta masyarakat dalam pemenuhan pembyaran pajak dan retribusi daerah	Persentase PBB, Pajak Lainnya dan Retribusi	40%				
1.C		Meningkatnya Pemberdayaan Pemerintah Desa	Persentase Desa Mandiri	8,33%				
<b>Setelah Perubahan</b>								
1			Indeks Pelayanan Publik		3,50	4,00	4,50	5,00
1.A	Meningkatkan Kualitas Pelayanan kepada masyarakat melalui Pengembangan Peran Kecamatan sebagai Garda Terdepan dalam Pelayanan	Terjaganya ketertiban umum dan ketentraman masyarakat Sumberbaru	Persentase Penyelesaian Laporan dan Pelanggaran Kertiban Umum serta Ketentraman Masyarakat		100%	100%	100%	100%
1.B		Meningkatnya Kepuasan Masyarakat dalam hal Pelayanan Publik yang Merata dan Berkualitas di Kecamatan Sumberbaru	IKM		85	90	95	100
1.C		Fasilitasi Peningkatan Kesejahteraan Masyarakat Sumberbaru	Persentase Fasilitasi Peningkatan Kesejahteraan Masyarakat		100%	100%	100%	100%
1.D		Terselenggaranya Pemerintahan Kecamatan Sumberbaru yang Baik	Nilai SAKIP		B	BB	A	A

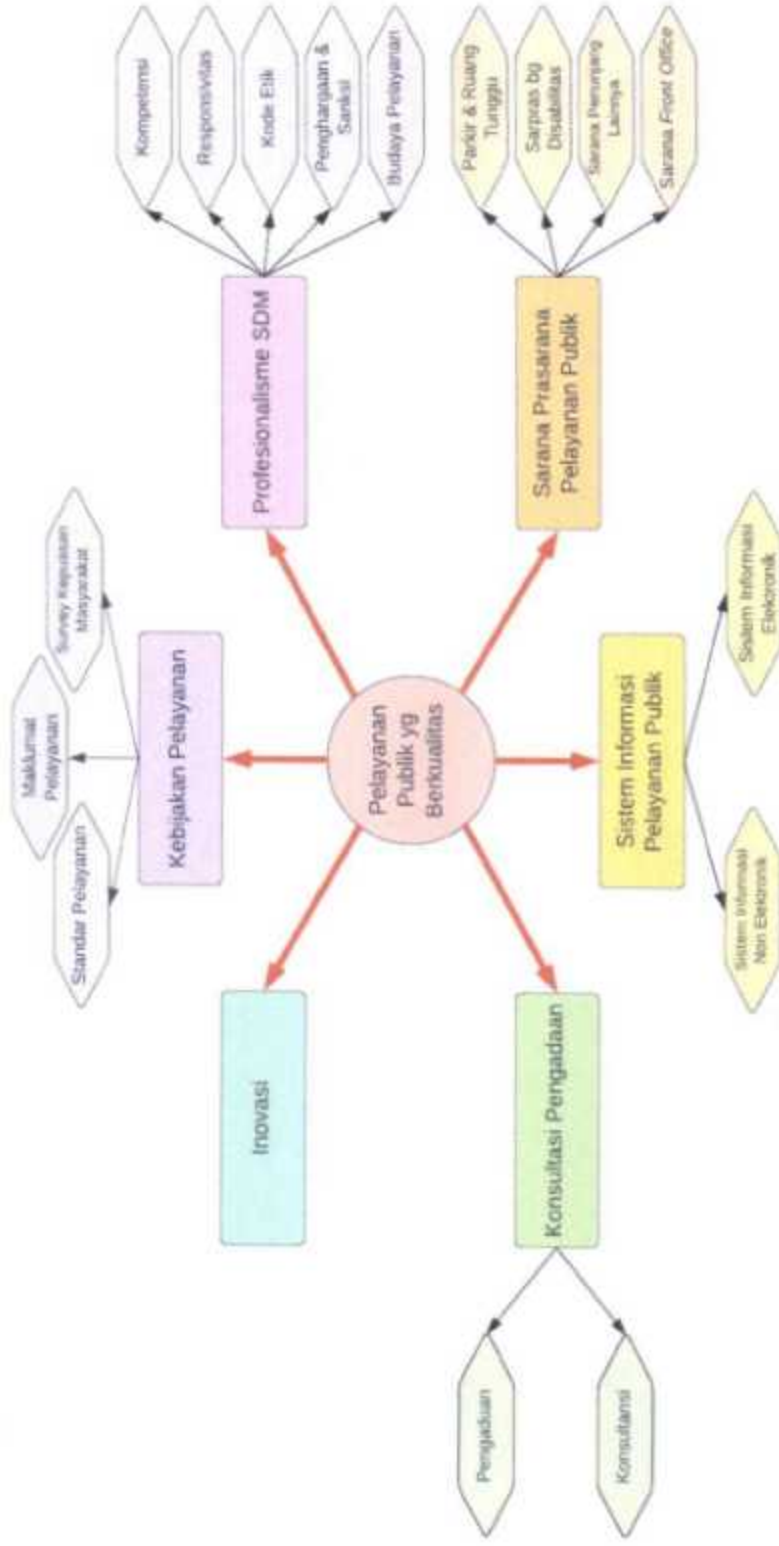

(Sumber : Peraturan Menteri Pemberdayaan Aparatur Negeran dan RB Nomor 17 Tahun 2017 tentang Penilaian Kinerja Unit Penyelenggara Pelayanan Publik)

**Gambar 4.1 Logical Framework Kecamatan Sumberbaru Kabupaten Jember**

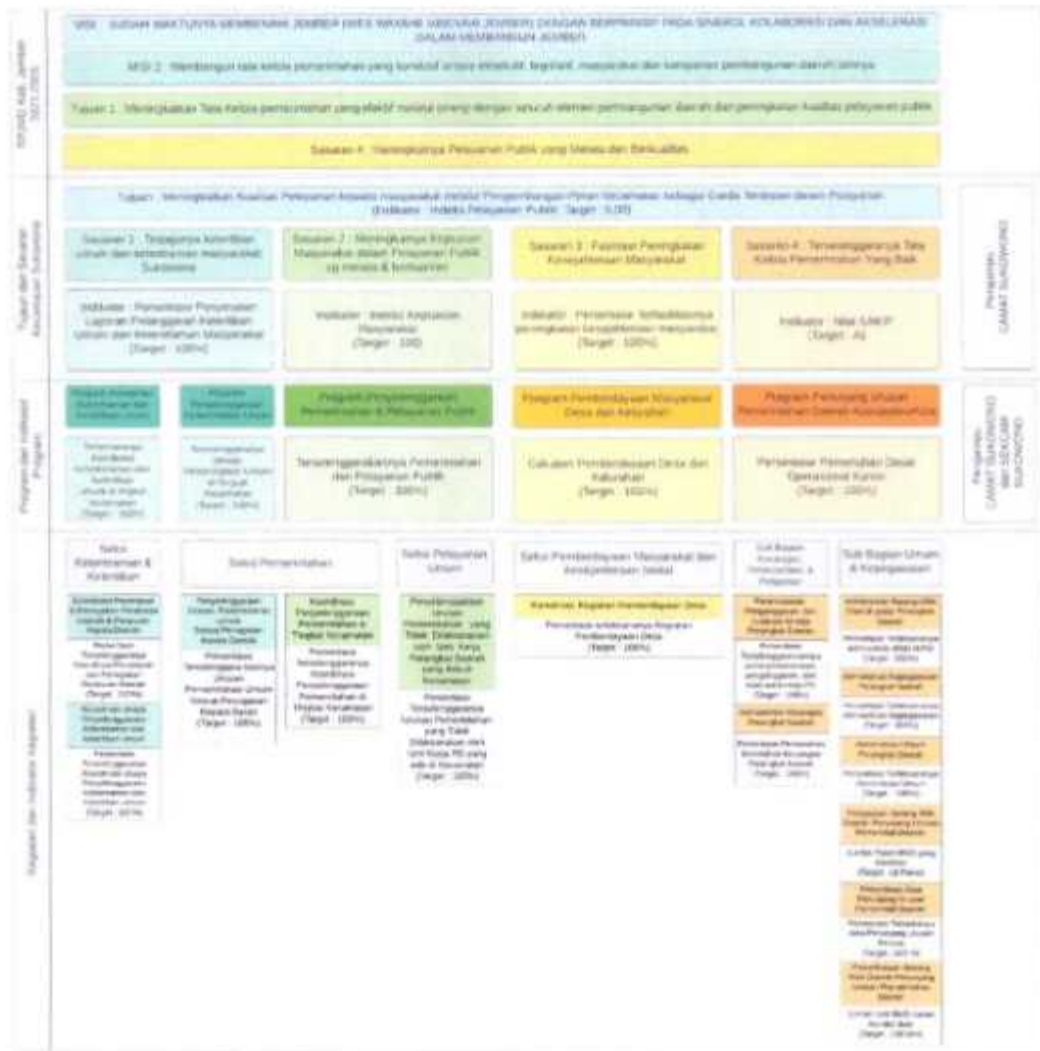

Gambar 4.2 Cascading Kecamatan Sumberbaru Kabupaten Jember

## **BAB V**

### **STRATEGI DAN ARAH KEBIJAKAN**

Bab ini menghadirkan formulasi Strategi dan Arah Kebijakan Kecamatan Sumberbaru selama 5 tahun ke depan dalam upaya mewujudkan tujuan dan sasaran jangka menengah Kecamatan Sumberbaru Kabupaten Jember Tahun 2021-2026.

Strategi adalah pemilihan tindakan spesifik oleh pemerintah dalam suatu wilayah tertentu untuk menetapkan tujuan jangka panjang dan memetakan kendala yang dihadapi secara menyeluruh beserta pemecahannya. Strategi dapat pula diartikan sebagai pengaturan aksi untuk merealisasikan sebuah sasaran. Oleh karena strategi merepresentasikan pencapaian tujuan, maka strategi termuat di dalam penjabaran kebijakan dan program.

Arah kebijakan adalah serangkaian prioritas kerja pemerintah di suatu wilayah tertentu sebagai peta jalan menuju tujuan yang ingin dipenuhi. Perumusan arah kebijakan menyinergikan strategi dan pelaksanaan pembangunan agar saling berkesinambungan dalam jangka waktu 5 (lima) tahun. Kebijakan menjadi pedoman pelaksanaan program maupun kegiatan guna menjamin keberlangsungan dan keterpaduan pengejawantahan tujuan dan sasaran Kecamatan Sumberbaru Kabupaten Jember.

Kecamatan Sumberbaru memiliki tugas dan fungsi sesuai dengan yang tertuang pada dokumen Rencana Pembangunan Jangka Menengah Daerah (RPJMD) Kabupaten Jember Tahun 2021-2026 sebagaimana tercantum dalam tabel di bawah ini.

**Tabel 5.1 Tujuan, Sasaran, Starategi dan Kebijakan**

Visi : SUDAH WAKTUNYA MBENAH I JEMBER (WES WAYAHE MBENAH I JEMBER) DENGAN BERPRINSIP PADA SINERGI, KOLABORASI, DAN AKSELERASI DALAM MEMBANGUN JEMBER			
Misi II : Membangun Tata Kelola Pemerintahan yang kondusif antara eksekutif, legislatif, masyarakat, dan komponen pembangunan daerah			
Sebelum Perubahan			
Tujuan	Sasaran	Strategi	Arah Kebijakan
Meningkatnya kualitas pelayanan aparatur dan publik	1. Meningkatkan Kualitas Layanan Aparatur.	1. Peningkatan Kapasitas SDM, prasarana, dan sarana aparatur.	1. Pembinaan dan pember-dayaan aparatur untuk menumbuhkan etos/se-mangat dan disiplin kerja.
	2. Meningkatkan kemandirian dan peran serta masyarakat dalam pemenuhan pembayaran pajak dan retribusi daerah.		2. Pengembangan dan pemeliharaan sarana dan prasarana secara lebih memadai.
	3. Meningkatkan pemberdayaan masyarakat desa.	2. Peningkatan kualitas pelayanan publik.	3. Penyelenggaraan pemerintah Keamatan diarahkan untuk mewujudkan penyelenggaraan otonomi daerah yang efektif, produktif dan mampu mewujudkan kesejahteraan masyarakat.
			4. Penanganan Pengaduan, Saran dan Masukan adalah tata cara pelaksanaan penanganan pengaduan dan tindak lanjut.
			5. Kompetensi Pelaksana adalah kemampuan yang harus dimiliki oleh pelaksana meliputi pengetahuan, keahlian, keterampilan dan pengalaman.

Sesudah Perubahan			
Tujuan	Sasaran	Strategi	Arah Kebijakan
Meningkatkan Kualitas Pelayanan kepada masyarakat melalui Pengembangan Peran Kecamatan sebagai Garda Terdepan dalam Pelayanan	<ol style="list-style-type: none"> <li>1. Terjaganya ketertiban umum dan ketentraman masyarakat Sumberbaru.</li> <li>2. Meningkatnya Kepuasan Masyarakat dalam hal Pelayanan Publik yang Merata dan Berkualitas di Kecamatan Sumberbaru</li> <li>3. Fasilitasi Peningkatan Kesejahteraan Masyarakat Sumberbaru</li> <li>4. Terselenggaranya Tata Kelola Pemerintahan Kecamatan Sumberbaru Yang Baik</li> </ol>	<ol style="list-style-type: none"> <li>1. Penegakan Perda dan Perbup atau peraturan perundangan lain-nya.</li> <li>2. Peningkatan kualitas pelayanan kepada masyarakat baik melalui pendekatan humanis, percepatan pelayanan, maupun pemanfaatan teknologi informasi.</li> <li>3. Fasilitasi Peningkatan Usaha Pem-berdayaan masyarakat melalui pendekatan pro-duk unggulan setiap desa</li> <li>4. Peningkatan kualitas SDM Aparatur.</li> </ol>	<ol style="list-style-type: none"> <li>1. Sosialisasi dan penerbitan yang dilakukan melalui pendekatan humanis.</li> <li>2. Memberikan pelayanan secara prima dengan lebih humanis dan meningkatkan sarpras pelayanan, mempercepat pelayanan melalui pemanfaatan teknologi informasi, dan membe-rikan purna layan dengan baik.</li> <li>3. Fasilitasi Pemberian pelatihan UMK dengan memperhatikan produk unggulan ma-syarakat desa, hing-ga pemasarannya.</li> <li>4. Pengikutan bimtek dan diklat sesuai tusi masing-masing ASN serta pembi-naan di bidang kepega-waian secara berkala</li> </ol>

## BAB VI

### RENCANA PROGRAM DAN KEGIATAN SERTA PENDANAAN

Sebagaimana perwujudan dari strategi dan arah kebijakan untuk mencapai tujuan strategis, selanjutnya perlu menentukan tindakan operasional yang kemudian terkandung di dalam program dan kegiatan Kecamatan Sumberbaru Kabupaten Jember. Program dan kegiatan Kecamatan Sumberbaru tentu relevan dengan mempertimbangkan dan memperhatikan tugas dan fungsi. Program adalah penjabaran langkah-langkah yang sistematis untuk mewujudkan kebijakan-kebijakan yang telah ditetapkan, yang mana dapat melibatkan beberapa instansi pemerintah secara terpadu untuk berkolaborasi merealisasikan sasaran. Sedangkan kegiatan merupakan penguraian lebih lanjut dari program.

Indikator kinerja merupakan ukuran keberhasilan yang digunakan untuk mengetahui gambaran terwujudnya kinerja serta pencapaian hasil (*outcome*) sebuah program dan hasil (*output*) kegiatan. Sehingga indikator kinerja berperan sebagai alat ukur sejauh mana pencapaian tujuan dan sasaran. Tabel di bawah ini memuat rencana program, kegiatan, kelompok sasaran, beserta pendanaan indikatif yang menjadi pedoman bagi Kecamatan Sumberbaru Kabupaten Jember.

**Tabel 6.1 Rencana Program, Kegiatan, dan Pendanaan Peringkat Daerah Kecamatan Sumberbaru Kabupaten Jember**

Tujuan	Sasaran	Kode	Program dan Kegiatan	Indikator Kinerja Utama, Tujuan, Sasaran, Program (outcome) dan kegiatan (output)	Satuan	Data Capaian pada Tahun Awal Perencanaan		Tahun 2022		Tahun 2023		Tahun 2024		Tahun 2025		Tahun 2026		Kondisi Kinerja pada akhir periode Renstra PD		Unit Kerja PD Penanggung Jawab	Lokasi		
						TARGET	RP	TARGET	RP	TARGET	RP	TARGET	RP	TARGET	RP	TARGET	RP	TARGET	RP			TARGET	RP
<b>Sebelum Perubahan</b>																							
Meningkatnya kualitas pelayanan aparatur dan publik	Meningkatnya Kualitas Layanan Aparatur			Indeks Pelayanan Publik		2,50	3,00	3.220.307.000	3,50	3.431.238.000	4,00	3.431.238.000	4,50	4.151.800.000	5,00	4.151.800.000	5,00	4.151.800.000	5,00	18.628.490.000			
																							76
				SKM Aparatur		8	6	3.119.290.000	B	3.431.238.000	BB	3.431.238.000	A	4.151.800.000	A	4.151.800.000	A	4.151.800.000	A	18.628.490.000			

Tujuan	Sasaran	Kode	Program dan Kegiatan	Indikator Kinerja Utama (IKU) dan kegiatan (output)	Satuan	Data Capaian pada Tahun Awal Perencanaan	Tahun 2022		Tahun 2023		Tahun 2024		Tahun 2025		Tahun 2026		Kondisi Kinerja pada akhir periode Renstra PD		Unit Kerja PD Penanggung Jawab	Lokasi
							Target	Rp.	Target	Rp.	Target	Rp.	Target	Rp.	Target	Rp.	Target	Rp.		
		7 01 01	Program Peningkatan dan Pengembangan Pemerintahan Daerah Kabupaten/Kota	Persentase Pemenuhan dasar Operasional Kantor	%	100	Target	3.119.290.000	Target	3.431.238.000	Target	3.774.362.000	Target	4.151.800.000	Target	4.151.800.000	100	18.628.490.000		
		7 01 01	Kegiatan Perencanaan, Penganggaran, dan Evaluasi Kinerja Perangkat Daerah	Persentase Pemenuhan dasar Operasional Kantor	%	100	458.836.000	100	594.720.000	100	555.192.000	100	610.712.000	100	610.712.000	100	2.740.172.000			Kantor Kecamatan
		7 01 01	Kegiatan Administrasi Keuangan Perangkat Daerah	Persentase ASN yang menerima gaji dan tunjangan	%	100	2.537.746.000	100	2.791.540.000	100	3.070.694.000	100	3.377.764.000	100	3.377.764.000	100	15.155.508.000			Kantor Kecamatan
		7 01 01	Kegiatan Pemeliharaan Barang Milik Daerah Penunjang Urusan Pemerintahan Daerah	Persentase Terlaksananya Pemeliharaan Rutin / Berkala Mobil Dinas Jabatan dengan baik	%	100	44.908.000	100	49.368.000	100	54.338.000	100	59.772.000	100	59.772.000	100	268.188.000			Kantor Kecamatan

Tujuan	Sasaran	Kode	Program dan Kegiatan	Indikator Kinerja Tujuan, Sasaran, Program (outputs) dan kegiatan (output)	Satuan	Data Capaian pada Tahun Awal Perencanaan		Tahun 2022		Tahun 2023		Tahun 2024		Tahun 2025		Tahun 2026		Kondisi Kinerja pada akhir periode Renstra PD		Unit Kerja PD Peninggalan Jawa Tengah	Lokasi	
						Target	Rp.	Target	Rp.	Target	Rp.	Target	Rp.	Target	Rp.	Target	Rp.	Target	Rp.			
				Prioritas e Tertakson any Penelihar aan Rutin / Berkala Kendara n Dinas Operasion al atau Lapangan dengan baik	%	100	100	30.559.000	33.615.000	36.976.000	40.674.000	40.674.000	40.674.000	40.674.000	182.498.000							
				Prosentas e Tertakson any Penelihar aan Rutin Gedung Kantor lainnya dengan Baik	%	100	47.241.000	51.985.000	57.162.000	62.878.000	62.878.000	62.878.000	62.878.000	282.124.000								

Tujuan	Sasaran	Kode	Program dan Kegiatan	Indikator Kinerja Tujuan, Sasaran, Program (outcome) dan kegiatan (output)	Satuan	Data Capaian pada Tahun Awa	Tahun 2022		Tahun 2023		Tahun 2024		Tahun 2025		Tahun 2026		Kondisi Kinerja pada akhir periode Renstra PD		Unit Kerja PD Peninggang Jeneb	Lokasi
							Target	Rp.	Target	Rp.	Target	Rp.	Target	Rp.	Target	Rp.	Target	Rp.		
	Meningkatnya kemandirian dan peran serta masyarakat dalam pemenuhan pendapatan pajak dan retribusi daerah			Penerimaan PBB, Pajak Lainnya dan Retribusi	%	30	40	34.463.000	100	34.493.000	100	34.493.000	100	34.493.000	100	34.493.000	100	172.465.000		
			Program Penyelenggaraan Pemerintahan dan Pelayanan Publik	Terselenggara dengan baik pelayanan publik di tingkat kecamatan	%	100	100	34.463.000	100	34.493.000	100	34.493.000	100	34.493.000	100	34.493.000	100	172.465.000		
			Koordinasi Penyelenggaraan Kegiatan Pemerintahan di Tingkat Kecamatan	Prosentase Terleakannya Fasilitas Kegiatan Pemeliharaan kepala Desa dengan	%	100	100	4.127.000	100	4.127.000	100	4.127.000	100	4.127.000	100	4.127.000	100	20.635.000	Seksi Pemerintahan	Kecamatan Sumberbaru

Tujuan	Sasaran	Kode	Program dan Kegiatan	Indikator Kinerja Tujuan, Sasaran, Program (outcome) dan kegiatan (output)	Satuan	Data Capaian pada Tahun Awal	Tahun 2022		Tahun 2023		Tahun 2024		Tahun 2025		Tahun 2026		Kondisi Kinerja pada akhir periode Renstra PD		Unit Kerja PD Penanggung Jawab	Lokasi
							Target	Rp.	Target	Rp.	Target	Rp.	Target	Rp.	Target	Rp.	Target	Rp.		
				baik																
				Persentase Transiensi-gelir-kannya Uruhan Pemerintah an yang tidak Dilaksanakan oleh Unit Kerja Perangkat Daerah yang ada di Kecamatan	%	100	100	7.620.000	100	7.620.000	100	7.620.000	100	7.620.000	100	7.620.000	100	38.100.000	Sekeloa Pelayan an Umum	Kecamatan Sum ber baru
				Persentase Pelaksanaan oleh Unit Kerja Perangkat Daerah yang ada di Kecamatan	%	100	100	22.746.000	100	22.746.000	100	22.746.000	100	22.746.000	100	22.746.000	100	113.730.000	Sekeloa Pelayan an Umum	Kecamatan Sum ber baru

Tujuan	Sasaran	Kode	Program dan Kegiatan	Indikator Kinerja Tujuan, Sasaran, Program (outcome) dan kegiatan (output)	Satuan	Data Capaian pada Tahun Awal	Tahun 2022		Tahun 2023		Tahun 2024		Tahun 2025		Tahun 2026		Kondisi Kinerja pada akhir periode Renstra PD		Unit Kerja PD Pening gung Jawab	Lokasi
							Target	Rp.	Target	Rp.	Target	Rp.	Target	Rp.	Target	Rp.	Target	Rp.		
	Meningkatnyanya Pemberdayaan Pemerintah Desa			Persentase Desa Mandiri	%	8,33	66.524.000	100	66.524.000	100	66.524.000	100	66.524.000	100	66.524.000	100	332.620.000			
		7 01 03	Program Pemberdayaan Masyarakat Desa dan Kelurahan	Cakupan Pemberdayaan Desa dan Kelurahan	%	100	35.042.000	100	35.042.000	100	35.042.000	100	35.042.000	100	35.042.000	100	175.210.000			
			Koordinasi Kegiatan Pemberdayaan Desa	Prosentase Terakainya kegiatan Musnabing Desa dan Kecamatan dengan baik, dan Prosentase terakainya kegiatan Rutin TP PKK Tingkat Kecamatan dengan baik	%	100	15.000.000	100	15.000.000	100	15.000.000	100	15.000.000	100	15.000.000	100	75.000.000		Kecamatan Sumbarbaru	

Tujuan	Sasaran	Kode	Program dan Kegiatan	Indikator Kinerja Tujuan, Sasaran, Program (outcome) dan kegiatan (output)	Satuan	Data Capaian pada Tahun Awal		Tahun 2022		Tahun 2023		Tahun 2024		Tahun 2025		Tahun 2026		Kondisi Kinerja pada akhir periode Renstra PD		Unit Kerja PD Pemasangan Jawab	Lokasi
						Target	Rp.	Target	Rp.	Target	Rp.	Target	Rp.	Target	Rp.	Target	Rp.	Target	Rp.		
		7 01 03 2.05	Koordinasi dan Sinkronisasi Pembentukan Pembatasan Kegiatan Masyarakat (PPKM)	Prosentase Terlaksananya Peningkatan dan Peninggulan Covid 19 di wilayah luas Sumatera	%	100	20.042.000	100	20.042.000	100	20.042.000	100	20.042.000	100	20.042.000	100	20.042.000	100	100.210.000	Sekeloa Pemberdayaan Masyarakat lokal dan Kesejahteraan Sosial	Kecamatan Sumbarbaru
		7 01 04	Program Koordinasi Ketertarikan dan Ketertarikan	Terlaksananya koordinasi ketertarikan dan ketertarikan umum di lingkungan kecamatan	%	100	31.482.000	100	31.482.000	100	31.482.000	100	31.482.000	100	31.482.000	100	31.482.000	100	157.410.000		
				Terselenggaranya urusan pemerintahan umum di tingkat kecamatan	%	100		100		100		100		100		100		100			
		7 01 04 2.02	Koordinasi Sinergi dengan	Prosentase rekomendasi	%	100	31.482.000	100	31.482.000	100	31.482.000	100	31.482.000	100	31.482.000	100	31.482.000	100	157.410.000	Sekeloa Ketertarikan	Kecamatan Sumbarbaru

Tujuan	Sasaran	Kode	Program dan Kegiatan	Indikator Kinerja Tujuan, Sasaran, Program (outcome) dan kegiatan (output)	Data Capaian pada Tahun Awal Perencanaan	Tahun 2022		Tahun 2023		Tahun 2024		Tahun 2025		Tahun 2026		Kondisi Kinerja pada akhir periode Renstra PD		Unit Kerja PD Pesisir Gunung Jawaab	Lokasi	
						TARGET	Rp.	TARGET	Rp.	TARGET	Rp.	TARGET	Rp.	TARGET	Rp.	TARGET	Rp.			TARGET
			Perangkat Daerah yang Tugas dan Fungsinya di Bidang Penegakan Hukum	asi hasil koordinasi pemerintah dan pembanguan dan penyeleng garaan pemerintah wilayah kecamatan Terlaksan anyanya Perangkat an Disiplin Aparatur pada Kantor Kecamatan Sumberba tu																ber baru

Tujuan	Sasaran	Kode	Program dan Kegiatan	Indikator Kinerja Tujuan, Sasaran, Program (outcome) dan kegiatan (output)	Sasaran	Data Capaian pada Tahun Awal		Tahun 2022		Tahun 2023		Tahun 2024		Tahun 2025		Tahun 2026		Kondisi Kinerja pada akhir periode Renstra PD		Unit Kerja PD Penanggung Jawab	Lokasi
						Target	Rp.	Target	Rp.	Target	Rp.	Target	Rp.	Target	Rp.	Target	Rp.	Target	Rp.		
Meningkatkan Kualitas Pelayanan kepada masyarakat melalui Pengembangan Peran Kecamatan sebagai Garda Terdepan dalam Pelayanan	Terselenggara Tata Kelola Pemerintahan Kecamatan Sumberbaru Yang Baik			Indeks Pelayanan Publik	2,50					3,50	4.734.663.000	4,00	4.968.914.000	4,50	5.173.154.000	5,00	5.328.503.000	5,00	20.383.234.000		
				Nilai SAK/IP Kec. Sumberbaru	C					B	3.120.580.000	BB	3.150.914.000	A	3.226.654.000	A	3.431.503.000	A	13.089.651.000		
			PROGRAM PENUNJANG URUSAN PEMERINTAH DAERAH KABUPATEN	Persentis e Pemenuhan dasar Operasional Kantor	%					100	3.120.580.000	100	3.150.914.000	100	3.226.654.000	100	3.431.503.000	100	13.089.651.000		

**Sesudah Perubahan**

Tujuan	Sasaran	Kode	Program dan Kegiatan	Indikator Kinerja Tujuan, Sasaran, Program (outcome) dan kegiatan (output)	Situs	Data Capaian pada Tahun Awal Perencanaan	Tahun 2022		Tahun 2023		Tahun 2024		Tahun 2025		Tahun 2026		Kondisi Kinerja pada akhir periode Renstra PD		Unit Kerja PD Puncung Gunung Jawaab	Lokasi
							Target	Rp.	Target	Rp.	Target	Rp.	Target	Rp.	Target	Rp.	Target	Rp.		
			EN / KOTA																	
		7 01 01 2.01	Perencanaan, Penganggaran, dan Evaluasi Kinerja Perangkat Daerah	Persentase Terealisasi-gamarnya proses perencanaan, penganggaran, dan evaluasi kinerja PD	%	100		100	50.000.000	100	50.000.000	100	50.000.000	100	50.000.000	100	200.000.000			
		7 01 01 2.01	Penyusunan Dokumen Perencanaan Perangkat Daerah	Jumlah Dokumen Perencanaan Perangkat Daerah	Dok.	1		1	10.000.000	1	10.000.000	1	10.000.000	1	10.000.000	4	40.000.000	Sub Bag Perencanaan, Pelaporan, & Keuangan	Kantor Kecamatan	
		7 01 01 2.01	Koordinasi dan Penyusunan Dokumen RKA-SKPD	Jumlah Dokumen RKA-SKPD dan Laporan Hasil Koordinasi Penyusunan Dokumen RKA-SKPD	Dok.	1		2	10.000.000	2	10.000.000	2	10.000.000	2	10.000.000	8	40.000.000	Sub Bag Perencanaan, Pelaporan, & Keuangan	Kantor Kecamatan	

Tujuan	Sasaran	Kode	Program dan Kegiatan	Indikator Kinerja Tujuan, Sasaran, Program (outputs) dan kegiatan (output)	Data Capaian pada Tahun Awal	Tahun 2022		Tahun 2023		Tahun 2024		Tahun 2025		Tahun 2026		Kondisi Kinerja pada akhir periode Ranstra PD		Unit Kerja PD Penanggung Jawab	Lokasi
						Target	Rp.	Target	Rp.	Target	Rp.	Target	Rp.	Target	Rp.	Target	Rp.		
		7 01 01 2.01 03	Koordinasi dan Penyusunan Dokumen Perubahan RKA-SKPD	Jumlah Dokumen Perubahan RKA-SKPD dan Laporan Hasil Koordinasi Penyusunan Dokumen Perubahan RKA	1		2	10.000.000	2	10.000.000	2	10.000.000	2	10.000.000	8	40.000.000	Sub Bag Perencanaan, Pelaporan, & Keunggulan	Kantor Kecamatan	
		7 01 01 2.01 06	Koordinasi dan Penyusunan Laporan Capaian Kinerja dan Indikator Realisasi Kinerja SKPD	Jumlah Laporan Capaian Kinerja dan Indikator Realisasi Kinerja dan Laporan Hasil Koordinasi Penyusunan Laporan Capaian Kinerja dan Indikator Realisasi Kinerja	2		3	10.000.000	3	10.000.000	3	10.000.000	3	10.000.000	12	40.000.000	Sub Bag Perencanaan, Pelaporan, & Keunggulan	Kantor Kecamatan	

Tujuan	Sasaran	Kode	Program dan Kegiatan	Indikator Kinerja Tujuan, Sasaran, Program (outcome) dan kegiatan (output)	Data Capaian pada Tahun Awal	Tahun 2022		Tahun 2023		Tahun 2024		Tahun 2025		Tahun 2026		Kondisi Kinerja pada akhir periode Renstra PD		Unit Kerja PD Peninggung Jawab	Lokasi
						TARGET	Rp.	TARGET	Rp.	TARGET	Rp.	TARGET	Rp.	TARGET	Rp.	TARGET	Rp.		
		7 01 01 2.01 01	Evaluasi Kinerja Perangkat Daerah	Jumlah Laporan Evaluasi Kinerja Perangkat Daerah	1		1	10.000.000	1	10.000.000	1	10.000.000	1	10.000.000	5	40.000.000	Sub Bag. Keuangan Perencanaan, dan Pelaporan		
		7 01 01 2.02	Administrasi Keuangan Perangkat Daerah	Persentase Pemenuhan Kebutuhan Keuangan Perangkat Daerah	100		100	2.378.854.000	100	2.378.854.000	100	2.378.854.000	100	2.378.854.000	100	9.515.416.000			
		7 01 01 2.02 01	Penyediaan Gaji dan Tunjangan ASN	Jumlah Orng yang Memerika Gaji dan Tunjangan ASN	20		20	2.283.854.000	20	2.283.854.000	20	2.283.854.000	20	2.283.854.000	20	9.135.416.000	Sub Bag Perencanaan, Pelaporan, & Keuangan	Kantor Kecamatan	

Tujuan	Sasaran	Kode	Program dan Kegiatan	Indikator Kinerja Tujuan, Sasaran, Program (outcome) dan Kegiatan (output)	Sasaran	Data Capaian pada Tahun Awal	Tahun 2022		Tahun 2023		Tahun 2024		Tahun 2025		Tahun 2026		Kondisi Kinerja pada akhir periode Renstra PD		Unit Kerja PD Peninggalan Jawa	Lokasi		
							TARGET	Rp.	TARGET	Rp.	TARGET	Rp.	TARGET	Rp.	TARGET	Rp.	TARGET	Rp.			TARGET	Rp.
		7 01 01 2.02 03	Pelaksanaan Penelaahan dan Pengujian/Verifikasi Keuangan SKPD	Jumlah Dokumen Peristiusahan dan Pengujian/Verifikasi Keuangan	Dokumen	1	81.000.000	1	81.000.000	1	81.000.000	1	81.000.000	1	81.000.000	4	324.000.000	Sub Bag Perencanaan, Pelaporan, & Keuangan	Kantor Kecamatan			
		7 01 01 2.02 04	Koordinasi dan Pelaksanaan Akuntansi SKPD	Jumlah Dokumen Koordinasi dan Pelaksanaan akuntansi	Dokumen	1	6.000.000	1	6.000.000	1	6.000.000	1	6.000.000	1	6.000.000	4	24.000.000	Sub Bag Perencanaan, Pelaporan, & Keuangan	Kantor Kecamatan			
		7 01 01 2.02 05	Koordinasi dan Penyusunan Laporan Keuangan Akhir Tahun SKPD	Jumlah Laporan Keuangan Akhir Tahun dan Laporan Hasil Koordinasi Penyusunan Laporan Akhir Tahun	Laporan	1	5.000.000	2	5.000.000	2	5.000.000	2	5.000.000	2	5.000.000	8	20.000.000	Sub Bag Perencanaan, Pelaporan, & Keuangan	Kantor Kecamatan			

Tujuan	Sasaran	Kode	Program dan Kegiatan	Indikator Kinerja Tujuan, Sasaran, Program (outcome) dan kegiatan (output)	Data Capaian pada Tahun Awal	Tahun 2022		Tahun 2023		Tahun 2024		Tahun 2025		Tahun 2026		Kondisi Kinerja pada akhir periode Renstra PD		Unit Kerja PD Peningkatan Jabatan	Lokasi
						Target	Rp.	Target	Rp.	Target	Rp.	Target	Rp.	Target	Rp.	Target	Rp.		
				Jumlah Laporan Keuangan Bulanan/ Triwulanan dan Semesteran dan Laporan Keuangan Bulanan/ Triwulanan/ Semesteran SKPD	1		18	3.000.000	18	3.000.000	18	3.000.000	18	3.000.000	72	12.000.000		Sub Bag Perencanaan, Pelaporan, & Keuangan	Kantor Kecamatan
				Persentase Terakunya administrasi BMD di PD	100		100	18.000.000	100	18.000.000	100	18.000.000	100	18.000.000	100	72.000.000			
				Jumlah Dokumen Pengamanan BMD	1		1	15.000.000	1	15.000.000	1	15.000.000	1	15.000.000	4	60.000.000		Sub Bag Umum & Kepegawaian	Kecamatan Sunber baru

Tujuan	Sesaran	Kode	Program dan Kegiatan	Indikator Kinerja Tujuan, Sasaran, Program (outcome) dan kegiatan (output)	Satuan	Data Capaian pada Tahun Awal	Tahun 2022		Tahun 2023		Tahun 2024		Tahun 2025		Tahun 2026		Kondisi Kinerja pada akhir periode Ranstra PD		Unit Kerja PD Peninggung Jawab	Lokasi		
							Target	Rp.	Target	Rp.	Target	Rp.	Target	Rp.	Target	Rp.	Target	Rp.			Target	Rp.
		7 01 01 2.03 04	Pembinaan, Pengawasan, dan Pengendalian Beranggotakan Milk Daerah di SKPD	Jumlah Laporan Hasil Pembinaan, Pengawasan, dan Pengendalian BMD	Lap.	1		1	1.000.000	1	1.000.000	1	1.000.000	1	1.000.000	4	4.000.000	Sub Bag. Umum & Kepegawaian	Kecamatan Sumbar baru o			
		7 01 01 2.03 05	Rekonsiliasi dan Penyusunan Laporan Barang Milk Daerah pada SKPD	Jumlah Laporan Rekonsiliasi dan Penyusunan BMD	Lap.	1		1	2.000.000	1	2.000.000	1	2.000.000	1	2.000.000	4	8.000.000	Sub Bag. Umum & Kepegawaian	Kecamatan Sumbar baru			
		7 01 01 2.05	Administrasi Kepegawaian Perangkat Daerah	Persentase Terlaksananya Administrasi Kepegawaian	%	100		100	280.500.000	100	280.500.000	100	280.500.000	100	280.500.000	100	1.122.000.000					
		7 01 01 2.05 02	Pengadaan Pakan Dinas beserta Atribut dan Kelengkapannya	Jumlah Paket Pakan Dinas beserta Atribut dan Kelengkapannya	Paket	20		20	18.000.000	20	18.000.000	20	18.000.000	20	18.000.000	80	72.000.000	Sub Bag. Umum & Kepegawaian	Kecamatan Sumbar baru			

Tujuan	Sasaran	Kode	Program dan Kegiatan	Indikator Kinerja Tujuan, Sasaran, Program (outcome) dan kegiatan (output)	Satuan	Data Capaian pada Tahun Awal	Tahun 2022		Tahun 2023		Tahun 2024		Tahun 2025		Tahun 2026		Kondisi Kinerja pada akhir periode Renstra PD		Unit Kerja PD	Lokasi
							Target	Rp.	Target	Rp.	Target	Rp.	Target	Rp.	Target	Rp.	Target	Rp.		
		7 01 01 2.05 03	Pendataan dan Pengolahan Administrasi Keppegawaian	Jumlah Dokumen Pendataan dan Pengolahan Administrasi Keppegawaian	Dok.	1		1	2.500.000	1	2.500.000	1	2.500.000	1	2.500.000	4	10.000.000	Sub Bag. Umum & Kepegawaian	Kecamatan Sumbar baru	
		7 01 01 2.05 09	Pendidikan dan Pelatihan Pegawai Berbasis Tugas dan Fungsi	Jumlah Pegawai Berbasis Tugas dan Fungsi yang mengikuti diklat	Orang	20		20	200.000.000	20	200.000.000	20	200.000.000	20	200.000.000	80	800.000.000	Sub Bag. Umum & Kepegawaian	Kecamatan Sumbar baru	
		7 01 01 2.05 10	Sosialisasi Peraturan Penulsi Undang-undang	Jumlah Orang yang mengikuti Sosialisasi	Orang	20		20	60.000.000	20	60.000.000	20	60.000.000	20	60.000.000	80	240.000.000	Sub Bag. Umum & Kepegawaian	Kecamatan Sumbar baru	
		7 01 01 2.06	Administrasi Umum Perangkat Daerah	Perentas # Terkasananya Administrasi Umum	%	100		100	176.400.000	100	176.400.000	100	176.400.000	100	176.400.000	100	705.600.000			

Tujuan	Sesaran	Kode	Program dan Kegiatan	Indikator Kinerja Tujuan, Sasaran, Program (outcome) dan kegiatan (output)	Satuan	Data Capaian pada Tahun Awal Perencanaan	Tahun 2022		Tahun 2023		Tahun 2024		Tahun 2025		Tahun 2026		Kondisi Kinerja pada akhir periode Renstra PD		Unit Kerja PD	Lokasi
							Target	Rp.	Target	Rp.	Target	Rp.	Target	Rp.	Target	Rp.	Target	Rp.		
		7 01 01 2.06 01	Penyediaan Komponen Instalasi Listrik/Penerangan Bangunan Kantor yang Dididirikan	Jumlah Paket Komponen Instalasi Listrik/Penerangan Bangunan Kantor yang Dididirikan	Paket	1		1	1.700.000	1	1.700.000	1	1.700.000	1	1.700.000	1	4	6.800.000	Sub Bag. Umum & Kepegawaian	Kecamatan Sumbar baru
		7 01 01 2.06 02	Penyediaan Peralatan dan Perlengkapan Kantor yang Dididirikan	Jumlah Paket Peralatan dan Perlengkapan Kantor yang Dididirikan	Paket	1		2	63.000.000	2	63.000.000	2	63.000.000	2	63.000.000	2	8	252.000.000	Sub Bag. Umum & Kepegawaian	Kecamatan Sumbar baru
		7 01 01 2.06 03	Penyediaan Peralatan Rumah Tangga yang Dididirikan	Jumlah Paket Peralatan Rumah Tangga yang Dididirikan	Paket	1		1	2.000.000	1	2.000.000	1	2.000.000	1	2.000.000	1	4	8.000.000	Sub Bag. Umum & Kepegawaian	Kecamatan Sumbar baru
		7 01 01 2.06 04	Penyediaan Bahan Logistik Kantor yang	Jumlah Paket Bahan Logistik Kantor yang	Paket	1		1	6.200.000	1	6.200.000	1	6.200.000	1	6.200.000	1	4	24.800.000	Sub Bag. Umum & Kepegawaian	Kecamatan Sumbar baru

Tujuan	Sasaran	Kode	Program dan Kegiatan	Indikator Kinerja Tujuan, Sasaran, Program (outcome) dan kegiatan (output)	Satuan	Data Capaian pada Tahun Awal		Tahun 2022		Tahun 2023		Tahun 2024		Tahun 2025		Tahun 2026		Kondisi Kinerja pada akhir periode Renstra PD		Unit Kerja PD Penanggung Jawab	Lokasi
						TARGET	Rp.	TARGET	Rp.	TARGET	Rp.	TARGET	Rp.	TARGET	Rp.	TARGET	Rp.	TARGET	Rp.		
				dibagikan																	
		7 01 01 2.06 05	Penyediaan Barang Cetak dan Penggandaan	Jumlah Paket Berang Cetak dan Penggandaan yang Disediakan	Paket	1		2	6.000.000	2	6.000.000	2	6.000.000	2	6.000.000	2	6.000.000	8	24.000.000	Sub Bag. Umum & Kepegawaian	Kecamatan Sum ber baru
		7 01 01 2.06 06	Penyediaan Bahan Baku dan Peraturan Perundang-undangan	Jumlah Dokumen Bahan Baku dan Peraturan Perundang-undangan	Dok.	1		50	1.500.000	50	1.500.000	50	1.500.000	50	1.500.000	50	1.500.000	200	6.000.000	Sub Bag. Umum & Kepegawaian	Kecamatan Sum ber baru
		7 01 01 2.06 08	Fasilitas Kunjungan Tamu	Jumlah Laporan Fasilitas Kunjungan Tamu	Lap.	1		1	32.500.000	1	32.500.000	1	32.500.000	1	32.500.000	1	32.500.000	4	130.000.000	Sub Bag. Umum & Kepegawaian	Kecamatan Sum ber baru
		7 01 01 2.06 09	Penyelenggaraan Rapat Koordinasi dan Konsultasi SKPD	Jumlah Laporan Penyelenggaraan Rapat Koordinasi dan Konsultasi SKPD	Lap.	1		1	63.500.000	1	63.500.000	1	63.500.000	1	63.500.000	1	63.500.000	4	254.000.000	Sub Bag. Umum & Kepegawaian	Kecamatan Sum ber baru

Tujuan	Sasaran	Kode	Program dan Kegiatan	Indikator Kinerja Tujuan, Sasaran, Program (outcome) dan kegiatan (output)	Satuan	Data Capaian pada Tahun Awal	Tahun 2022		Tahun 2023		Tahun 2024		Tahun 2025		Tahun 2026		Kondisi Kinerja pada akhir periode Renstra PD		Unit Kerja PD	Lokasi
							Target	Rp.	Target	Rp.	Target	Rp.	Target	Rp.	Target	Rp.	Target	Rp.		
		7 01 01 2.07	Pengadaan Bering Milk Daerah Penunjang Urusan Pemerintahan Daerah	Jumlah Pakat BMD yang disediakan	Paket	0		2	11.826.000	10	42.160.000	5	117.900.000	1	267.749.000	18	439.635.000			
		7 01 01 2.07	Pengadaan Kendaraan Dinas Operasional atau Lapangan	Jumlah Unit Kendaraan Dinas Operasional atau Lapangan	Unit	0		0	0	0	0	5	117.900.000	0	0	5	117.900.000	Sub Bag. Umum & Kepegawaian	Kantor Kec. Sumberbaru	
		7 01 01 2.07	Pengadaan Alat Angkutan Darat Tak Bermotor	Jumlah Unit Angkutan Darat Tak bermotor	Unit	0		0	0	10	42.160.000	0	0	0	0	10	42.160.000	Sub Bag. Umum & Kepegawaian	Kantor Kec. Sumberbaru	
		7 01 01 2.07	Pengadaan Meubel	Jumlah Pakat Meubel yang disediakan	Paket	0		2	11.826.000	0	0	0	0	0	0	2	11.826.000	Sub Bag. Umum & Kepegawaian	Kantor Kec. Sumberbaru	
		7 01 01 2.08	Penyediaan Jasa Penunjang Urusan Pemerintahan Daerah	Persentase Tersedianya Jasa Penunjang Urusan Pemda	%			100	112.000.000	100	112.000.000	100	112.000.000	100	112.000.000	100	448.000.000			

Tujuan	Sasaran	Kode	Program dan Kegiatan	Indikator Kinerja Tujuan, Sasaran, Program (outcome) dan kegiatan (output)	Satuan	Data Capaian pada Tahun Awal	Tahun 2022		Tahun 2023		Tahun 2024		Tahun 2025		Tahun 2026		Kondisi Kinerja pada akhir periode Renstra PD		Unit Kerja PD Penanggung Jawab	Lokasi
							Target	Rp.	Target	Rp.	Target	Rp.	Target	Rp.	Target	Rp.	Target	Rp.		
		7 01 01 2.08 01	Penyediaan Jasa Surat Menyurat	Jumlah Laporan Penyediaan Jasa Surat Menyurat	Lap.	1	1	9.000.000	1	9.000.000	1	9.000.000	1	9.000.000	1	9.000.000	4	35.000.000	Sub Bag. Umum & Kepegawaian	Kantor Kec. Sum ber baru
		7 01 01 2.08 02	Penyediaan Jasa Komunikasi, Sumber Daya Air, dan Listrik	Jumlah Laporan penyediaan jasa komunikasi, SDA, dan Listrik	Lap.	1	1	15.000.000	1	15.000.000	1	15.000.000	1	15.000.000	1	15.000.000	4	64.000.000	Sub Bag. Umum & Kepegawaian	Kantor Kec. Sumber baru
		7 01 01 2.08 03	Penyediaan Jasa Perawatan dan Peralatan Kantor	Jumlah Laporan penyediaan jasa perawatan dan perlengkapan kantor	Lap.	1	1	10.000.000	1	10.000.000	1	10.000.000	1	10.000.000	1	10.000.000	4	40.000.000	Sub Bag. Umum & Kepegawaian	Kantor Kec. Sum ber baru
		7 01 01 2.08 04	Penyediaan Jasa Pelayanan Umum Kantor	Jumlah Laporan penyediaan jasa pelayanan umum kantor	Lap.	1	1	77.000.000	1	77.000.000	1	77.000.000	1	77.000.000	1	77.000.000	4	308.000.000	Sub Bag. Umum & Kepegawaian	Kantor Kec. Sum ber baru

Tujuan	Sasaran	Kode	Program dan Kegiatan	Indikator Kinerja Tujuan, Sasaran, Program (outcome) dan kegiatan (output)	Satuan	Data Capaian pada Tahun Awal Perencanaan	Tahun 2022		Tahun 2023		Tahun 2024		Tahun 2025		Tahun 2026		Kondisi Kinerja pada akhir periode Ranstra PD		Unit Kerja PD Peninggung Jawab	Lokasi
							Target	Rp.	Target	Rp.	Target	Rp.	Target	Rp.	Target	Rp.	Target	Rp.		
		7 01 01 2.09	Pemeliharaan Barang Milik Daerah Penunjang Urusan Pemerintahan Daerah	Jumlah Unit BMD dalam Kondisi Baik	Unit Tahun	100		100	93.000.000	100	93.000.000	100	93.000.000	100	148.000.000	100	427.000.000			
		7 01 01 2.09 01	Penyediaan Jasa Pemeliharaan, Biaya Pemeliharaan, dan Pajak Kendaraan Perorangan Dinas atau Kendaraan Dinas Jabatan	Jumlah Kendaraan Perorangan Dinas atau Kendaraan Dinas yang Dipelihara dan dibayarkan pajaknya	Unit	1		1	40.000.000	1	40.000.000	1	40.000.000	1	40.000.000	4	160.000.000	Sub Bag. Umum & Kepegawaian	Kantor Kec. Sumbar baru	
		7 01 01 2.09 02	Penyediaan Jasa Pemeliharaan, Biaya Pemeliharaan, dan Pajak Kendaraan Operasional atau Lapangan	Jumlah Kendaraan Dinas Operasi atau Lapangan yang Dipelihara dan dibayarkan pajaknya	Unit	3		3	33.000.000	3	33.000.000	3	33.000.000	8	88.000.000	17	187.000.000	Sub Bag. Umum & Kepegawaian	Kantor Kec. Sumbar baru	

Tujuan	Sasaran	Kode	Program dan Kegiatan	Indikator Kinerja Tujuan, Sasaran, Program (outcome) dan kegiatan (output)	Satuan	Data Capaian pada Tahun Awal Perencanaan	Tahun 2022		Tahun 2023		Tahun 2024		Tahun 2025		Tahun 2026		Kondisi Kinerja pada akhir periode Renstra PD		Unit Kerja PD Penanggung Jawab	Lokasi
							Target	Rp.	Target	Rp.	Target	Rp.	Target	Rp.	Target	Rp.	Target	Rp.		
		7 01 01 2 09 09	Pemeliharaan/ Rehabilitasi Gedung Kantor dan Bangunan Lainnya	Jumlah Gedung Kantor dan Bangunan Lainnya yang dipelihara/ direhabilitasi	Unit	1		1	20.000.000	1	20.000.000	1	20.000.000	1	20.000.000	4	80.000.000	Sub Bag. Umum & Kepegawaian	Kantor Kece matan Sumber baru	
	Meningkatnya Kapasitas Masyarakat dalam hal Pelayanan Publik yang Merata dan Berkualitas di Kecamatan Sumbar baru			Indeks Kepuasan Masyarakat		76		85	729.865.000	90	830.500.000	95	890.500.000	100	790.500.000	100	3.241.365.000			
		7 01 02	PROGRAM PENYELENGGARAAN PEMERINTAHAN DAN PELAYANAN PUBLIK	Terselenggaranya pemerintahan dan pelayanan publik di tingkat	%	100		100	729.865.000	100	830.500.000	100	890.500.000	100	790.500.000	100	3.241.365.000			

Tujuan	Sasaran	Kode	Program dan Kegiatan	Indikator Kinerja Tujuan, Sasaran, Program (outcome) dan kegiatan (output)	Satuan	Data Capaian pada Tahun Awal Perencanaan	Tahun 2022		Tahun 2023		Tahun 2024		Tahun 2025		Tahun 2026		Kondisi Kinerja pada akhir periode Renstra PD		Unit Kerja PD Penanggung Jawab	Lokasi
							Target	Rp.	Target	Rp.	Target	Rp.	Target	Rp.	Target	Rp.	Target	Rp.		
				kecamatan																
		7 01 02 2.01	Koordinasi Penyelenggaraan Pemerintahan di Tingkat Kecamatan	Persentase Terseleksi geranya Kegiatan Koordinasi Penyelenggaraan Pemerintahan di Tingkat Kecamatan	%	100		100	684.365.000	100	785.000.000	100	845.000.000	100	745.000.000	100	3.059.365.000			
		7 01 02 2.01 02	Peningkatan Efektivitas Kegiatan Pemerintahan di Tingkat Kecamatan	Jumlah Dokumen Peningkatan Efektivitas Kegiatan Pemerintahan di Tingkat Kecamatan	Dok.	1		1	684.365.000	1	785.000.000	1	845.000.000	1	745.000.000	4	3.059.365.000	Seksi Pemerintahan	Kecamatan sumber baru	

Tujuan	Sasaran	Kode	Program dan Kegiatan	Indikator Kinerja Tujuan, Sasaran, Program (outcome) dan kegiatan (output)	Satuan	Data Capaian pada Tahun Awal Perencanaan	Tahun 2022		Tahun 2023		Tahun 2024		Tahun 2025		Tahun 2026		Kondisi Kinerja pada akhir periode Renstra PD		Unit Kerja PD Penanggung Jawab	Lokasi
							Target	Rp.	Target	Rp.	Target	Rp.	Target	Rp.	Target	Rp.	Target	Rp.		
		7 01 02 2.02	Penyediaan sarana Urusan Pemerintahan yang Tidak Dilaksanakan oleh Unit Kerja Perangkat Daerah yang Ada di Kecamatan	Persentase Terselenggaranya Urusan Pemerintahan yang Tidak Dilaksanakan oleh Unit Kerja Perangkat Daerah yang Ada di Kecamatan	%	100		100	45.500.000	100	45.500.000	100	45.500.000	100	45.500.000	100	182.000.000			
			Peningkatan Efektifitas Pelaksanaan Pelayanan Kepada Masyarakat di Kecamatan	Jumlah Laporan Pengkajian Efektifitas Pelaksanaan Pelayanan Kepada Masyarakat di Kecamatan	Lap.	1		1	45.500.000	1	45.500.000	1	45.500.000	1	45.500.000	4	182.000.000	Sekal Pelayan anan Umum	Kaca melati Sum ber baru	
	Meningkatnya Fasilitas Kesehatan Masyarakat			Persentase Fasilitas Kesehatan masyarakat yang	%	100			453.352.000	100	455.500.000	100	506.000.000	100	556.500.000	100	1.971.352.000			

Tujuan	Sasaran	Kode	Program dan Kegiatan	Indikator Kinerja Tujuan, Program (outcome) dan kegiatan (output)	Data Capaian pada Tahun Awal Perencanaan	Tahun 2022		Tahun 2023		Tahun 2024		Tahun 2025		Tahun 2026		Kondisi Kinerja pada akhir periode Renstra PD		Unit Kerja PD Penanggung Jawab	Lokasi	
						TARGET	Rp.	TARGET	Rp.	TARGET	Rp.	TARGET	Rp.	TARGET	Rp.	TARGET	Rp.			
	at Sumberba nu			dilaksanakan																
		7 01 03	PROGRAM PEMBERDAYAAN MASYARAKAT DESA DAN KELURAHAN	Capaian pemberdayaan desa dan kelurahan	100		100	453.352.000	100	455.500.000	100	506.000.000	100	556.500.000	100	1.971.352.000				
		7 01 03 2.01	Koordinasi Kegiatan Pemberdayaan Desa	Persentis bertakrims Kegiatan Pemberdayaan Desa	100		100	453.352.000	100	455.500.000	100	506.000.000	100	556.500.000	100	1.971.352.000				
		7 01 03 2.01 01	Peningkatan Partisipasi Masyarakat dalam Forum Musyawarah Perencanaan Pembangunan di Desa	Jumlah Lembaga Kemasyarakatan yang Berpartisipasi dalam Forum Musyawarah Perencanaan Pembangunan di Desa	4		4	4.926.000	4	5.500.000	4	6.000.000	4	6.500.000	4	22.926.000				Kecamatan baru

Tujuan	Sasaran	Kode	Program dan Kegiatan	Indikator Kinerja Tujuan, Sasaran, Program (outcome) dan kegiatan (output)	Satuan	Data Capaian pada Tahun Awal Perencanaan	Tahun 2022		Tahun 2023		Tahun 2024		Tahun 2025		Tahun 2026		Kondisi Kinerja pada akhir periode Renstra PD		Unit Kerja PD Peninggang Jawab	Lokasi	
							TARGET	Rp.	TARGET	Rp.	TARGET	Rp.	TARGET	Rp.	TARGET	Rp.	TARGET	Rp.			TARGET
		7 01 03 2.01 03	Peningkatan Efektifitas Kegiatan Pemberdayaan Masyarakat di Wilayah Kecamatan	Jumlah Laporan Peningkatan Efektivitas Kegiatan Pemberdayaan Masyarakat di Wilayah Kecamatan	Lap	1		1	448.426.000	1	450.000.000	1	500.000.000	1	550.000.000	1	550.000.000	4	1.948.426.000	Seksi Pemberdayaan Masyarakat adat dan Kesejahteraan Sosial	Kecamatan sumber baru
				Persentase Tingkat Penyelesaian Laporan dan Pelanggaran Klarifikasi Umum serta Keterlambatan Masyarakat	%	100		100	433.866.000	100	550.000.000	100	550.000.000	100	550.000.000	100	2.080.866.000				
		7 01 04	PROGRAM KOORDINASI KETRAMPILAN DAN KETERTIB	Terdapatnya keterlibatan umum dan ketrampilan masyarakat di Sumberdaya	%	100		100	430.866.000	100	430.000.000	100	430.000.000	100	430.000.000	100	1.720.866.000				

Tujuan	Sasaran	Kode	Program dan Kegiatan	Indikator Kinerja Tujuan, Sasaran, Program (outcome) dan kegiatan (output)	Satuan	Data Capaian pada Tahun Awal Perencanaan	Tahun 2022		Tahun 2023		Tahun 2024		Tahun 2025		Tahun 2026		Kondisi Kinerja pada akhir periode Remaja PD		Unit Kerja PD Penanggungjawab	Lokasi
							TARGET	Rp.	TARGET	Rp.	TARGET	Rp.	TARGET	Rp.	TARGET	Rp.	TARGET	Rp.		
			AN UMUM	jumlah di tingkat kecamatan																
				Terdorong secara urusan pemerintahan umum di tingkat kecamatan	%	100			100		100		100		100		100			
				Perencanaan Terseleng	%	100			100		100		100		100		100			
		7 01 04 2.02	Koordinasi dan Pelaksanaan Peraturan Daerah dan Peraturan Kepala Daerah	Perencanaan dan Koordinasi					430.866.000		0		0		0		0		430.866.000	

Tujuan	Sasaran	Kode	Program dan Kegiatan	Indikator Kinerja Tujuan, Sasaran, Program (outcome) dan kegiatan (output)	Satuan	Data Capaian pada Tahun Awal Perencanaan	Tahun 2022		Tahun 2023		Tahun 2024		Tahun 2025		Tahun 2026		Kondisi Kinerja pada akhir periode Renstra PD		Unit Kerja PD Penanggung Jawab	Lokasi	
							Target	Rp.	Target	Rp.	Target	Rp.	Target	Rp.	Target	Rp.	Target	Rp.			
		7 01 04 7.03 01	Sinergitas dengan Kepolisian Negara Republik Indonesia, Tentara Nasional Indonesia dan Instansi Vertikal di Wilayah Kecamatan	Jumlah Laporan Hasil Sinergitas dengan Kepolisian Negara Republik Indonesia, Tentara Nasional Indonesia dan Instansi Vertikal di Wilayah Kecamatan	Lap.	0	0	0	0	0	0	0	0	0	0	0	0	18	1.140.000.000	Seksi Ketrampilan dan Keterampilan Umum	Kaca mahan Sumber baru
		7 01 04 7.03 02	Harmonisasi Hubungan Tokoh Agama dan Masyarakat	Jumlah Laporan Pelaksanaan Harmonisasi Hubungan dengan Tokoh Agama dan Masyarakat	Lap.	0	0	0	0	0	0	0	0	0	0	0	0	18	150.000.000	Seksi Ketrampilan dan Keterampilan Umum	Kaca mahan Sumber baru

Tajuan	Sasaran	Kode	Program dan Kegiatan	Indikator Kinerja Tujuan, Sasaran, Program (outcome) dan Kegiatan (output)	Satuan	Data Capaian pada Tahun Awal	Tahun 2022		Tahun 2023		Tahun 2024		Tahun 2025		Tahun 2026		Kondisi Kinerja pada akhir periode Renstra PD		Unit Kerja PD Penanggung Jawab	Lokasi
							Target	Rp.	Target	Rp.	Target	Rp.	Target	Rp.	Target	Rp.	Target	Rp.		
			PROGRAM PENYELENGGARAAN PEMERINTAHAN UMUM	Terseleangnya Urusan Pemerintahan Umum di Tingkat Kecamatan	%	100			100	0	100	100	100	100	100	100	100	360.000.000		
			Penyeleenggaraan Urusan Pemerintahan Umum Sesuai Penugasan Kepala Daerah	Persentase Terselangnya Urusan Pemerintahan Umum Sesuai Penugasan Kepala Daerah	%	100			100	0	100	100	100	100	100	100	100	360.000.000		
			Penanganan Konflik Sosial Sesuai Ketentuan Peraturan Perundang-Undangan	Jumlah Laporan Konflik Sosial yang Ditangani Sesuai Ketentuan Peraturan Perundang-Undangan	Lap.	0			0	0	1	1	1	1	1	1	3	30.000.000	Seksi Pemerintahan	Sumber baru

Tujuan	Sasaran	Kode	Program dan Kegiatan	Indikator Kinerja Tujuan, Sasaran, Program (outcome) dan Kegiatan (output)	Data Capaian pada Tahun Ajaran Perencanaan	Tahun 2022		Tahun 2023		Tahun 2024		Tahun 2025		Tahun 2026		Kondisi Kinerja pada akhir periode Rencana PD		Unit Kerja PD Penanggung Jawab	Lokasi
						Target	Rp.	Target	Rp.	Target	Rp.	Target	Rp.	Target	Rp.	Target	Rp.		
				Jumlah Dokumen Semua Urusan Pemerintahan yang bukan Merupakan Kewenangan Daerah dan Tidak Dilaksanakan oleh Instansi Vertikal	0			0	0	1	70.000.000	1	70.000.000	1	70.000.000	3	210.000.000	Sekeloa Pemertintahan	Kecamatan Sumbersari
				Jumlah Dokumen Tugas Forum Koordinasi Pimpinan di Kecamatan	0			0	0	4	40.000.000	4	40.000.000	4	40.000.000	12	120.000.000	Sekeloa Pemertintahan	Kecamatan Sumbersari

**BAB VII**  
**KINERJA PENYELENGGARAAN BIDANG URUSAN**

Indikator kinerja Kecamatan Sumberbaru Kabupaten Jember berlandaskan kepada tujuan dan sasaran yang tercantum di dalam dokumen Rencana Pembangunan Jangka Menengah Daerah (RPJMD). Indikator kinerja yang tercantum di dalam RPJMD telah memperjelas kinerja yang akan dicapai oleh Kecamatan Sumberbaru Kabupaten Jember untuk lima tahun ke depan. Penetapan indikator kinerja Kecamatan Sumberbaru Kabupaten Jember telah dilakukan identifikasi sesuai dengan lingkup bidang pelayanan terkait dengan memperhatikan tugas dan fungsi yang mampu mendukung pencapaian tujuan dan sasaran di RPJMD.

**Tabel 7.1 Indikator Kinerja Perangkat Daerah yang Mengacu pada Tujuan dan Sasaran RPJMD**

No.	Indikator	Kondisi Kinerja pada awal periode RPJMD	Kondisi Kinerja pada Tahun					Kondisi Kinerja pada akhir periode RPJMD
		2021	2022	2023	2024	2025	2026	
<b>Sebelum Perubahan</b>								
1	Indeks Pelayanan Publik	72	74	N/A	N/A	N/A	N/A	N/A
2	SKM Aparatur	95	95	N/A	N/A	N/A	N/A	N/A
3	Persentase Peeningkatan PBB, PajaK Lainnya dan Retribusi	50	60	N/A	N/A	N/A	N/A	N/A
4	Persentase Desa Mandiri pada Kec Sumberbaru	8,33	16,67	N/A	N/A	N/A	N/A	N/A
<b>Setelah Perubahan</b>								
1	Indeks Pelayanan Publik	2,50	N/A	3,50	4,00	4,50	5,00	5,00
2	Indeks Kepuasan Masyarakat	50,00	N/A	85,00	90,00	95,00	100,00	100,00

No.	Indikator	Kondisi Kinerja pada awal periode RPJMD	Kondisi Kinerja pada Tahun					Kondisi Kinerja pada akhir periode RPJMD
		2021	2022	2023	2024	2025	2026	
3	Persentase Penyelesaian Laporan dan Pelanggaran Kertiban Umum serta Ketentaraman Masyarakat	100	N/A	100	100	100	100	100
4	Persentase Fasiitasi Peningkatan Kesejahteraan Masyarakat	100	N/A	100	100	100	100	100
5	Nilai SAKIP	C	N/A	B	BB	A	A	A
6	Persentase Pemenuhan dasar Operasional Kantor	100	N/A	100	100	100	100	100
7	Persentase Terselenggarakannya pemerintahan dan pelayanan publik di tingkat kecamatan	100	N/A	100	100	100	100	100
8	Persentase Cakupan pemberdayaan desa dan kelurahan	100	N/A	100	100	100	100	100
9	Persentase Terlaksananya koordinasi ketenteraman dan ketertibann umum di tingkat kecamatan	100	N/A	100	100	100	100	100

No.	Indikator	Kondisi Kinerja pada awal periode RPJMD	Kondisi Kinerja pada Tahun					Kondisi Kinerja pada akhir periode RPJMD
		2021	2022	2023	2024	2025	2026	
10	Persentase Terselenggaranya Urusan Pemerintahan Umum di Tingkat Kecamatan	100		100	100	100	100	100

## **BAB VIII**

### **PENUTUP**

Rencana Strategis (Renstra) Perangkat Daerah Kabupaten Jember berlaku selama lima tahun dari tahun 2021 hingga 2026. Renstra Perubahan Dinas/Badan/Kecamatan/Sekretariat Kabupaten Jember merupakan rumusan dokumen perencanaan yang memaparkan tentang visi, misi, tujuan, sasaran, strategi, kebijakan, program dan kegiatan, indikator kinerja, kelompok sasaran dan pendanaan indikatif.

Rencana Strategis Kecamatan Sumberbaru ini diharapkan bermanfaat dalam menguatkan peran berbagai pemangku kepentingan dalam pelaksanaan rencana kinerja, serta sebagai tolok ukur keberhasilan dalam pelaksanaan tugas, fungsi dan kewenangan Perangkat Daerah. Oleh karena itu, dalam pelaksanaan Rencana Strategis Kecamatan Sumberbaru Kabupaten Jember Tahun 2021-2026 tidak terlepas dari adanya dukungan dan komitmen pimpinan dalam menyelenggarakan tugas pokok dan fungsi serta wewenang yang menjadi tanggung jawabnya.

Dengan dirumuskannya Perubahan Rencana Strategis (Renstra) Kecamatan Sumberbaru Tahun 2021-2026 diharapkan menjadi salah satu pedoman dan acuan yang dapat memfasilitasi dalam mengimplementasikan berbagai kebijakan strategis di lingkungan

Kecamatan Sumberbaru sehingga mampu mengakomodir kepentingan dan pelayanan terhadap masyarakat, Perangkat Daerah yang lain, dan juga memberikan kontribusi optimal bagi pencapaian visi dan misi Kabupaten Jember.

Jember, 15 November 2022



**MURDIHARTONO, S.H**  
Penata Tingkat I (III d)  
NIP. 19690911 199703 1 005