



Pemerintah Daerah
Kabupaten Jember



Rancangan Akhir

RENCANA STRATEGIS

RENSTRA

TAHUN **2025 - 2029**

KECAMATAN ARJASA



Badan Perencanaan dan Pembangunan Daerah
Kabupaten Jember

DAFTAR ISI

KATA PENGANTAR	2
DAFTAR ISI.....	3
DAFTAR TABEL	5
DAFTAR GAMBAR	6
BAB I PENDAHULUAN	7
1.1 Latar Belakang.....	7
1.2 Dasar Hukum Penyusunan	9
1.3 Maksud dan Tujuan	13
1.4 Sistematika Penulisan.....	15
BAB II GAMBARAN PELAYANAN, PERMASALAHAN DAN ISU	
STRATEGIS PERANGKAT DAERAH.....	18
2.1 Gambaran Pelayanan Kecamatan Arjasa.....	18
2.1.1 Tugas, fungsi dan struktur Kecamatan Arjasa	19
2.1.2 Kondisi Kewilayahan Kecamatan Arjasa	32
2.1.3 Kinerja pelayanan (Nama Perangkat Daerah/termasuk capaian SPM)	33
2.1.4 Kelompok sasaran layanan	38
2.1.5 Mitra PD dalam pemberian pelayanan	39
2.2 Permasalahan dan Isu Strategis Kecamatan Arjasa.....	41
2.2.1 Permasalahan Pelayanan Kecamatan Arjasa	43
2.2.2 Isu Strategis.....	52

BAB III TUJUAN, SASARAN, STRATEGI DAN ARAH KEBIJAKAN	59
3.1 Tujuan dan Sasaran Jangka Menengah Kecamatan Arjasa.....	61
3.2 Strategi dan Arah Kebijakan Kecamatan Arjasa	65
 BAB IV PROGRAM, KEGIATAN, SUBKEGIATAN DAN KINERJA PENYELENGGARAAN BIDANG URUSAN	 62
 BAB V PENUTUP.....	 83

DAFTAR TABEL

Tabel 2.1 Komposisi Pegawai Berdasarkan Eselon.....	33
Tabel 2.2. Komposisi Pegawai Berdasarkan Golongan Ruang.....	34
Tabel 2.3. Komposisi Pegawai Berdasarkan Pendidikan	35
Tabel 2.4. Pencapaian Kinerja Pelayanan Perangkat Daerah Kecamatan Arjasa Kabupaten Jember	36
Tabel 2.5. Anggaran dan Realisasi Pendanaan Pelayanan Kecamatan Arjasa Kabupaten Jember	37
Tabel 2.6 Jumlah Asset yang dimiliki dan jumlah asset yang tidak dipakai ..	38
Tabel 2.7 Pemetaan Permasalahan Pelayanan Kecamatan Arjasa.....	42
Tabel 2.8 Faktor Pendorong dan Penghambat Pelayanan Kecamatan Arjasa terhadap pencapaian Visi dan Misi Kabupaten Jember	44
Tabel 2.9 Permasalahan Pelayanan Perangkat Daerah Berdasarkan Sasaran K/L.....	45
Tabel 2.10 Permasalahan Pelayanan Perangkat Daerah Berdasarkan Sasaran Provinsi	46
Tabel 2.11 Faktor Pendorong dan Penghambat Pelayanan Kecamatan Arjasa ditinjau dari implikasi RTRW	48
Tabel 2.12 Faktor Pendorong dan Penghambat Pelayanan Kecamatan Arjasa ditinjau dari implikasi KLHS	51
Tabel 2.13 Teknik Menyimpulkan Isu Strategis PD.....	53
Tabel 3.1 Tujuan dan Sasaran Jangka Menengah Pelayanan Perangkat Daerah	57
Tabel 3.2. Tujuan, Sasaran, Starategi dan Kebijakan.....	61
Tabel 4.1 Teknik Merumuskan Program/ Kegiatan/Sub Kegiatan.....	63
Tabel 4.2 Rencana Program/Kegiatan/Subkegiatan dan Pendanaan.....	70
Tabel 4.3 Daftar Subkegiatan Prioritas dalam Mendukung Program Prioritas Pembangunan Daerah	73
Tabel 4.4 Indikator Kinerja Utama PD.....	74

DAFTAR GAMBAR

Gambar 4.1 Cascading Kabupaten Jember (MISI 3)	58
Gambar 4.2 Cascading Kecamatan Arjasa Kab Jember	59

BAB I

PENDAHULUAN

1.1 Latar Belakang

Berdasarkan Undang-Undang No. 23 Tahun 2014 tentang Pemerintahan Daerah Pasal 272 ayat (1) dan ayat (2), disebutkan bahwa Perangkat Daerah Menyusun Rencana Strategis dengan berpedoman pada RPJMD. Rencana Strategis yang selanjutnya disingkat dengan Renstra memuat tujuan, sasaran, program, dan kegiatan pembangunan dalam rangka pelaksanaan Urusan Pemerintahan Wajib dan/atau Urusan Pemerintahan Pilihan sesuai dengan tugas dan fungsi setiap Perangkat Daerah. Dalam Permendagri No 86 Tahun 2017 Pasal 1 ayat 29, Rancangan Strategis Perangkat Daerah (Renstra PD) merupakan dokumen perencanaan Perangkat Daerah untuk periode 5 (lima) tahun.

Rencana Strategis (Renstra) Kecamatan Arjasa Kabupaten Jember Tahun 2025–2029 merupakan dokumen perencanaan bersifat teknis operasional yang disusun sebagai penjabaran dari Rencana Pembangunan Jangka Menengah Daerah (RPJMD) Kabupaten Jember Tahun 2025–2029. Renstra ini menjadi pedoman dalam pelaksanaan tugas dan fungsi perangkat daerah di lingkup Kecamatan Arjasa selama lima tahun ke depan. Dokumen ini disusun dengan mengacu pada visi dan misi Bupati dan Wakil Bupati Jember terpilih untuk periode 2025–2030, sebagaimana tertuang dalam RPJMD, yaitu:

Visi:

"Dengan Cinta Wujudkan Jember Baru yang Lebih Sejahtera dan Maju."

Sebagai bagian dari Pemerintah Kabupaten Jember, Kecamatan Arjasa berkomitmen untuk mendukung terwujudnya visi tersebut melalui pelaksanaan Misi ke-3, yaitu: *"Membangun birokrasi yang profesional, humanis, dan melayani serta penerapan teknologi informasi untuk meningkatkan inovasi pelayanan publik."* Melalui Renstra ini, Kecamatan Arjasa menetapkan arah

strategis pembangunan wilayah, menyusun program prioritas, dan mengembangkan langkah-langkah kebijakan yang terukur serta berorientasi pada hasil, guna meningkatkan kualitas pelayanan publik dan mendorong percepatan pembangunan daerah yang inklusif, berkelanjutan, dan partisipatif.

Renstra Kecamatan Arjasa menjadi pedoman dalam penyusunan Rencana Kerja (Renja) Perangkat Daerah setiap tahunnya selama kurun waktu lima tahun. Renstra Kecamatan Arjasa juga menjadi acuan dalam mengendalikan dan mengevaluasi pembangunan pada lingkungan Kecamatan Arjasa. Selain itu, Renstra berperan sangat penting dalam menuntun Perangkat Daerah untuk berkontribusi mewujudkan cita-cita dan tujuan pemerintah daerah sesuai dengan tugas pokok dan fungsinya dengan mengoptimalkan penggunaan berbagai sumber daya yang dimiliki oleh daerah. Renstra Kecamatan Arjasa berkontribusi dalam mewujudkan tujuan pembangunan Kabupaten Jember berkaitan dengan urusan Kewilayahan.

Dalam menyusun Renstra Kecamatan Arjasa terdapat beberapa proses yang harus ditempuh yaitu dari persiapan penyusunan Renstra Perangkat Daerah, penyusunan rancangan Renstra Perangkat Daerah, penyusunan Rancangan Akhir Renstra Perangkat Daerah, hingga penetapan Renstra Perangkat Daerah. Selain itu, dokumen Renstra memiliki keterkaitan dengan berbagai dokumen perencanaan, antara lain RPJMD, Renstra K/L dan Renstra provinsi/kabupaten/kota, dan Renja Perangkat Daerah. Keterkaitan antara Renstra Perangkat Daerah dengan RPJMD, Renstra K/L dan Renstra provinsi/kabupaten/kota, dan dengan Renja Perangkat Daerah tersebut berupa penyusunan Renstra Perangkat Daerah mengacu pada tugas dan fungsi perangkat daerah sesuai dengan Peraturan Daerah tentang Perangkat Daerah Kabupaten, Peraturan Kepala Daerah Kabupaten tentang Tugas dan Fungsi Perangkat Daerah, RPJMD Kabupaten dan memperhatikan Renstra Kementerian/Lembaga, Renstra Perangkat Daerah Provinsi, Rencana Tata Ruang Wilayah Kabupaten dan Hasil Kajian Lingkungan Hidup Strategis (KLHS) RPJMD Kabupaten Jember.

Renstra Kecamatan Arjasa Tahun 2025-2029 dilakukan sebagai bentuk pemutakhiran dan penyesuaian rencana pembangunan daerah sesuai Keputusan Menteri Dalam Negeri Nomor 050-5889 Tahun 2021 beserta perubahannya. Adanya pemutakhiran tersebut mewajibkan Kecamatan Arjasa harus menyesuaikan nomenklatur indikator subkegiatan selaras dengan Keputusan Menteri Dalam Negeri Nomor 050-5889 Tahun 2021 beserta perubahannya. Hal ini memerlukan penyesuaian substansi, utamanya terkait nomenklatur indikator subkegiatannya yang kemudian diikuti dengan penyesuaian dan keselarasan dengan targetnya sesuai dengan indikator subkegiatan berdasarkan Keputusan Menteri Dalam Negeri Nomor 050-5889 Tahun 2021 tentang Hasil Verifikasi, Validasi dan Inventarisasi Pemutakhiran Klasifikasi, Kodifikasi dan Nomenklatur Perencanaan Pembangunan dan Keuangan Daerah beserta perubahannya.

1.2 Dasar Hukum Penyusunan

Penyusunan Rencana Strategis (Renstra) Perangkat Daerah Kabupaten Jember Tahun 2025-2029 didasarkan pada ketentuan peraturan perundangan sebagai berikut :

1. Undang-Undang Dasar Negara Republik Indonesia Tahun 1945;
2. Undang-Undang Nomor 12 Tahun 1950 tentang Pembentukan Daerah Kabupaten dalam Lingkungan Propinsi Jawa Timur (Berita Negara Indonesia Tahun 1950 Nomor 41), sebagaimana telah diubah dengan Undang-Undang Nomor 2 Tahun 1965 (Lembaran Negara Republik Indonesia Tahun 1965 Nomor 19, Tambahan Lembaran Negara Republik Indonesia Nomor 2730);
3. Undang-Undang Nomor 28 Tahun 1999 tentang Penyelenggara Negara yang Bersih dan Bebas dari Korupsi, Kolusi dan Nepotisme (Lembaran Republik Indonesia Tahun 1999 Nomor 75; Tambahan Lembaran Negara Republik Indonesia Nomor 3851) sebagaimana telah diubah dengan Undang-Undang nomor 30 Tahun 2022 tentang Komisi Pemberantasan Tindak Pidana Korupsi (Lembaran Negara Republik Indonesia Tahun 2002 Nomor 137);

4. Undang-Undang Nomor 17 Tahun 2003 tentang Keuangan Negara (Lembaran Negara Republik Indonesia Tahun 2003 Nomor 47, Tambahan Lembaran Negara Republik Indonesia Nomor 4286) sebagaimana telah diubah dengan Perpu nomor 1 Tahun 2020 tentang Kebijakan Keuangan Negara dan Stabilitas Sistem Keuangan untuk Penanganan Pandemi Corona Virus Disease 2029 (Covid-2019) dan/atau Dalam Rangka Menghadapi Ancaman Yang Membahayakan Perekonomian Nasional dan/atau Stabilitas Sistem Keuangan (Lembaran Negara Republik Indonesia Tahun 2020 Nomor 87);
5. Undang-Undang Nomor 25 Tahun 2004 tentang Sistem Perencanaan Pembangunan Nasional (Lembaran Negara Republik Indonesia Tahun 2004 Nomor 104, Tambahan Lembaran Negara Republik Indonesia Nomor 4421);
6. Undang-Undang Nomor 23 Tahun 2014 tentang Pemerintahan Daerah (Lembaran Negara Republik Indonesia Tahun 2014 Nomor 244, Tambahan Lembaran Negara Republik Indonesia Nomor 5587) sebagaimana telah diubah beberapa kali, terakhir dengan Undang-Undang Nomor 9 Tahun 2015 tentang Perubahan Kedua atas Undang-Undang Nomor 23 Tahun 2014 tentang Pemerintahan Daerah (Lembaran Negara Republik Indonesia Tahun 2015 Nomor 58, Tambahan Lembaran Negara Republik Indonesia Nomor 5679);
7. Undang-undang (UU) Nomor 1 Tahun 2022 tentang Hubungan Keuangan antara Pemerintah Pusat dan Pemerintah Daerah (Lembaran Negara Republik Indonesia Tahun 2022 Nomor 4);
8. Undang-Undang Nomor 59 Tahun 2024 Tentang Rencana Pembangunan Jangka Panjang Nasional Tahun 2025 – 2045 (Lembaran Negara Republik Indonesia Tahun 2020 Nomor 194, Tambahan Lembaran Negara Republik Indonesia Nomor 6987);
9. Peraturan Pemerintah Nomor 26 Tahun 2008 tentang Rencana Tata Ruang Wilayah Nasional (Lembaran Negara Republik Indonesia Tahun 2008 Nomor 48, Tambahan Lembaran Negara Republik Indonesia Nomor 4833), sebagaimana telah diubah dengan Peraturan Pemerintah Nomor 13 tahun 2017 (Lembaran Negara Republik Indonesia Tahun

- 2008 Nomor 48, Tambahan Lembaran Negara Republik Indonesia Nomor 4833);
10. Peraturan Pemerintah Nomor 8 Tahun 2008 tentang Tahapan, Tata Cara Penyusunan, Pengendalian dan Evaluasi Pelaksanaan Rencana Pembangunan Daerah (Lembaran Negara Republik Indonesia Tahun 2008 Nomor 21, Tambahan Lembaran Negara Republik Indonesia Nomor 4817);
 11. Peraturan Pemerintah Nomor 12 Tahun 2017 tentang Pembinaan dan Pengawasan Penyelenggaraan Pemerintahan Daerah (Lembaran Negara Republik Indonesia Tahun 2017 Nomor 73);
 12. Peraturan Pemerintah Nomor 12 Tahun 2019 tentang Pengelolaan Keuangan Daerah (Lembaran Negara Republik Indonesia Tahun 2019 Nomor 42, Tambahan Lembaran Negara Republik Indonesia Nomor 6322);
 13. Peraturan Pemerintah Nomor 13 Tahun 2019 tentang Laporan dan Evaluasi Penyelenggaraan Pemerintah Daerah (Lembaran Negara Republik Indonesia Tahun 2019 Nomor 52, Tambahan Lembaran Negara Republik Indonesia Nomor 6323);
 14. Peraturan Pemerintah Nomor 18 Tahun 2016 tentang Perangkat Daerah (Lembaran Negara Republik Indonesia Tahun 2016 Nomor 114, Tambahan Lembaran Negara Republik Indonesia Nomor 5887) sebagaimana telah diubah dengan Peraturan Pemerintah Nomor 72 Tahun 2019 (Lembaran Negara Republik Indonesia Tahun 2019 Nomor 187, Tambahan Lembaran Negara Republik Indonesia Nomor 6402);
 15. Peraturan Presiden Nomor 59 Tahun 2017 tentang Pelaksanaan Pencapaian Tujuan Pembangunan Berkelanjutan (Lembaran Negara Republik Indonesia Tahun 2017 Nomor 136);
 16. Peraturan Presiden Nomor 12 Tahun 2025 tentang Rencana Pembangunan Jangka Menengah Nasional Tahun 2025-2029 (Lembaran Negara Republik Indonesia Tahun 2025 Nomor 19);
 17. Peraturan Menteri Dalam Negeri Nomor 86 Tahun 2017 tentang Tata Cara Perencanaan, Pengendalian dan Evaluasi Pembangunan Daerah, Tata Cara Evaluasi Rancangan Peraturan Daerah tentang Rencana

- Pembangunan Jangka Panjang Daerah dan Rencana Pembangunan Jangka Menengah Daerah, serta Tata Cara Rencana Pembangunan Jangka Panjang Daerah, Rencana Pembangunan Jangka Menengah Daerah, dan Rencana Kerja Pemerintah Daerah (Berita Negara Republik Indonesia Tahun 2017 Nomor 1312);
18. Peraturan Menteri Dalam Negeri Republik Indonesia Nomor 70 Tahun 2019 tentang Sistem Informasi Pemerintahan Daerah;
 19. Peraturan Menteri Dalam Negeri Nomor 90 Tahun 2019 Tentang Klasifikasi, Kodefikasi dan Nomenklatur Perencanaan Pembangunan dan Keuangan Daerah (Berita Negara Republik Indonesia Tahun 2019 Nomor 1447);
 20. Peraturan Menteri Dalam Negeri Nomor 77 Tahun 2020 tentang Pedoman Teknis Pengelolaan Keuangan Daerah (Berita Negara Republik Indonesia Tahun 2020 Nomor 1781);
 21. Instruksi Menteri Dalam Negeri Nomor 2 Tahun 2025 tentang Pedoman Penyusunan Rencana Pembangunan Jangka Menengah Daerah Tahun 2025- 2029;
 22. Keputusan Menteri Dalam Negeri Nomor 050-5889 Tahun 2021 tentang Hasil Verifikasi dan Validasi Pemutakhiran Klasifikasi, Kodefikasi, dan Nomenklatur Perencanaan Pembangunan dan Keuangan Daerah sebagaimana telah diubah beberapa kali dengan Keputusan Menteri Dalam Negeri Nomor 900.1-2850 tahun 2025 tentang Perubahan Ketiga atas Keputusan Menteri Dalam Negeri Nomor 050-5889 Tahun 2021 Tahun 2021 tentang Hasil Verifikasi dan Validasi Pemutakhiran Klasifikasi, Kodefikasi, dan Nomenklatur Perencanaan Pembangunan dan Keuangan Daerah;
 23. Peraturan Daerah Provinsi Jawa Timur Nomor 10 Tahun 2023 tentang Rencana Tata Ruang Wilayah Provinsi Tahun 2023-2043 (Lembaran Daerah Provinsi Jawa Timur Tahun 2023 Nomor 6 Seri D, Tambahan Lembaran Daerah Provinsi Jawa Timur Tahun 2023 Nomor 123);
 24. Peraturan Daerah Provinsi Jawa Timur Nomor 5 Tahun 2024 tentang Rencana Pembangunan Jangka Panjang Daerah Provinsi Jawa Timur Tahun 2025-2045 (Lembaran Daerah Provinsi Jawa Timur Tahun 2024

- Nomor 4 Seri D, Tambahan Lembaran Daerah Provinsi Jawa Timur Nomor 127);
25. Peraturan Daerah Provinsi Jawa Timur Nomor 3 Tahun 2025 tentang Rencana Jangka Menengah Daerah Provinsi Jawa Timur Tahun 2025 – 2029 (Lembaran Daerah Provinsi Jawa Timur Tahun 2025 Nomor 2 Seri D);
 26. Peraturan Daerah Kabupaten Jember Nomor 1 Tahun 2015 tentang Rencana Tata Ruang Wilayah Kabupaten Jember Tahun 2015-2035 (Lembaran Daerah Kabupaten Jember Tahun 2015 Nomo 1, Tambahan Lembaran Daerah Kabupaten Jember Nomor 1);
 27. Peraturan Daerah Kabupaten Jember Nomor 5 Tahun 2024 tentang Rencana Pembangunan Jangka Panjang Daerah Kabupaten Jember Tahun 2025-2045 (Lembaran Daerah Kabupaten Jember Tahun 2024 Nomor 5);
 28. Peraturan Daerah Kabupaten Jember Nomor 3 Tahun 2025 tentang Rencana Pembangunan Jangka Menengah Daerah Kabupaten Jember Tahun 2025-2029;
 29. Peraturan Daerah Kabupaten Jember Nomor 1 Tahun 2015 tentang Rencana Tata Ruang Wilayah (RTRW) Kabupaten Jember Tahun 2015 – 2035;
 30. Peraturan Peraturan Daerah Kabupaten Jember Nomor 3 Tahun 2016 tentang Pembentukan dan Susunan Perangkat Daerah (Lembaran Daerah Kabupaten Jember Tahun 2016 Nomor 3, Tambahan Lembaran Daerah Kabupaten Jember Nomor 3) sebagaimana telah diubah beberapa kali dengan Peraturan Daerah Kabupaten Jember Nomor 1 Tahun 2025 tentang Perubahan Kedua atas Peraturan Daerah Nomor 3 Tahun 2016 tentang Pembentukan dan Susunan Perangkat Daerah.

1.3 Maksud dan Tujuan

Penyusunan **Rencana Strategis (Renstra) Kecamatan Arjasa Kabupaten Jember Tahun 2025–2029** dimaksudkan sebagai dokumen

perencanaan teknis operasional yang menjadi pedoman bagi perangkat kecamatan dalam melaksanakan tugas dan fungsinya selama periode lima tahun ke depan. Renstra ini disusun untuk menjabarkan visi, misi, tujuan, sasaran, kebijakan, dan program prioritas pembangunan daerah yang telah ditetapkan dalam **RPJMD Kabupaten Jember Tahun 2025–2029**.

Adapun tujuan dari penyusunan dokumen Renstra ini adalah untuk:

1. **Menjadi acuan strategis dan operasional** bagi Kecamatan Arjasa dalam merencanakan, melaksanakan, mengendalikan, dan mengevaluasi program serta kegiatan pembangunan daerah secara efektif dan efisien.
2. **Mewujudkan sinergi dan keterpaduan** antara kebijakan pembangunan nasional, provinsi, dan kabupaten yang dijabarkan hingga ke tingkat kecamatan, guna memperkuat pencapaian sasaran pembangunan daerah secara menyeluruh.
3. **Menjadi alat pengendalian kinerja pembangunan**, di mana dokumen Renstra menyediakan kerangka kerja yang terukur dalam bentuk indikator kinerja, sasaran, dan target, sehingga memungkinkan evaluasi atas capaian pembangunan secara sistematis, akuntabel, dan berkelanjutan.
4. **Mendorong transparansi dan akuntabilitas** dalam pelaksanaan program dan kegiatan di lingkungan Kecamatan Arjasa, serta menjadi dasar dalam penyusunan Rencana Kerja (Renja) Kecamatan setiap tahunnya.

Dengan demikian, Renstra Kecamatan Arjasa tidak hanya menjadi dokumen perencanaan jangka menengah, tetapi juga berfungsi sebagai instrumen manajerial untuk memastikan bahwa pelaksanaan pembangunan berjalan sesuai dengan arah kebijakan yang telah ditetapkan, serta berkontribusi nyata terhadap pencapaian visi dan misi Kepala Daerah.

1.4 Sistematika Penulisan

Rencana Strategis Perangkat Daerah Kabupaten Jember Tahun 2025-2029 ini disusun dengan sistematika penulisan sebagai berikut:

BAB I. PENDAHULUAN

Pada bab ini dijelaskan dasar penyusunan dokumen Renstra Perangkat Daerah.

1.1 Latar Belakang

1.2 Landasan Hukum

1.3 Maksud dan Tujuan

1.4 Sistematika Penulisan

BAB II. GAMBARAN PELAYANAN, PERMASALAHAN, DAN ISU STRATEGIS PERANGKAT DAERAH

2.1 GAMBARAN PELAYANAN PERANGKAT DAERAH

pada Sub Bab ini memuat informasi tentang :

2.1.1 Tugas, Fungsi, dan Struktur Perangkat Daerah

2.1.2 Sumber Daya Perangkat Daerah

2.1.3 Kinerja Pelayanan Perangkat Daerah (Termasuk Capaian SPM sesuai dengan tupoksinya)

2.1.4 Kelompok Sasaran Layanan

2.2 PERMASALAHAN DAN ISU-ISU STRATEGIS PERANGKAT DAERAH

Pada sub bab ini dikemukakan hasil identifikasi permasalahan dan isu-isu strategis perangkat daerah.

2.2.1 Permasalahan Pelayanan Perangkat Daerah; dan

2.2.2 Isu Strategis

BAB III. TUJUAN, SASARAN, STRATEGI DAN ARAH KEBIJAKAN

Pada bab ini dijelaskan tujuan dan sasaran jangka menengah

Perangkat Daerah Kabupaten Jember beserta indikator kinerjanya serta rumusan strategi dan arah kebijakan Perangkat Daerah Kabupaten Jember dalam lima tahun mendatang.

- 3.1 Tujuan Kecamatan Arjasa
- 3.2 Sasaran Kecamatan Arjasa
- 3.3 Strategi Kecamatan Arjasa
- 3.4 Arah Kebijakan Kecamatan Arjasa

BAB VI. PROGRAM, KEGIATAN, SUB KEGIATAN DAN KINERJA PENYELENGGARAAN BIDANG URUSAN

Pada bab ini dikemukakan rencana program dan kegiatan, indikator kinerja, kelompok sasaran, dan pendanaan indikatif Perangkat Daerah Kabupaten Jember, serta indikator kinerja Perangkat Daerah yang secara langsung menunjukkan kinerja yang akan dicapai Perangkat Daerah dalam lima tahun mendatang sebagai komitmen untuk mendukung pencapaian tujuan dan sasaran pembangunan Kabupaten Jember.

- 4.1 Kinerja, Indikator, Target dan Pagu Indikatif Program, Kegiatan dan Sub kegiatan
- 4.2 Uraian Subkegiatan dalam rangka mendukung Program Prioritas Pembangunan
- 4.3 Target keberhasilan pencapaian tujuan dan sasaran Renstra PD tahun 2025-2029 melalui Indikator Kinerja Utama (IKU) Perangkat Daerah
- 4.4 Target kinerja penyelenggaraan urusan pemerintahan daerah Tahun 2025-2029 melalui Indikator Kinerja Kunci (IKK)

BAB V. PENUTUP

Pada bab ini memuat kesimpulan dari maksud dan tujuan penyusunan dokumen Renstra Perangkat Daerah Kabupaten Jember.

- 5.1 Kesimpulan penting substansial
- 5.2 Kaidah pelaksanaan, dan pelaksanaan pengendalian dan evaluasi (terhadap perencanaan dan pelaksanaan pembangunan berdasarkan urusan pemerintahan daerah)

BAB II

GAMBARAN PELAYANAN PERANGKAT DAERAH

2.1 Gambaran Pelayanan, Permasalahan dan Isu Strategis Kecamatan Arjasa

Di Kecamatan Arjasa, pelayanan yang diberikan cukup beragam, mulai dari urusan administrasi kependudukan seperti pembuatan Kartu Keluarga, KTP, dan akta kelahiran, hingga pelayanan surat menyurat yang berkaitan dengan keterangan domisili, usaha, pertanahan, maupun rekomendasi tertentu. Selain itu, kecamatan juga berperan dalam pembinaan desa, fasilitasi program pembangunan, serta penghubung antara masyarakat dengan perangkat daerah di tingkat kabupaten.

Jenis Layanan yang diberikan Kecamatan Arjasa meliputi :

- **Administrasi kependudukan:** pengurusan KTP, Kartu Keluarga, Akta Kelahiran, Surat Pindah, dan dokumen kependudukan lainnya.
- **Pelayanan perizinan tertentu:** rekomendasi izin usaha mikro kecil (IUMK), surat keterangan domisili usaha, dan surat keterangan lainnya.
- **Pelayanan pertanahan:** surat keterangan tanah, rekomendasi pengukuran, atau administrasi terkait pertanahan.
- **Pelayanan sosial dan kemasyarakatan:** rekomendasi bantuan sosial, legalisasi surat, serta fasilitasi kegiatan masyarakat.
- **Koordinasi pembangunan desa:** pembinaan dan monitoring perangkat desa/kelurahan dalam menjalankan program pemerintah.

Dari segi kualitas, kecamatan Arjasa berusaha memberikan pelayanan yang ramah dan mudah diakses, meskipun terdapat sejumlah tantangan seperti keterbatasan sumber daya manusia, sarana prasarana yang belum memadai, serta kondisi geografis yang memengaruhi aksesibilitas masyarakat. Walaupun begitu, kedekatan aparaturnya dengan masyarakat menjadikan pelayanan lebih humanis, karena mereka memahami kebutuhan dan kondisi sosial budaya warga setempat.

2.1.1 Tugas, Fungsi Kecamatan Arjasa

Kecamatan Arjasa dibentuk berdasarkan Peraturan Daerah Kabupaten Jember Nomor 3 Tahun 2016 tentang Pembentukan dan Susunan Perangkat Daerah (Lembaran Daerah Kabupaten Jember Tahun 2016 Nomor 3, Tambahan Lembaran Daerah Kabupaten Jember Nomor 3) sebagaimana telah diubah beberapa kali dengan Peraturan Daerah Kabupaten Jember Nomor 1 Tahun 2025 tentang Perubahan Kedua atas Peraturan Daerah Nomor 3 Tahun 2016 tentang Pembentukan dan Susunan Perangkat Daerah, dan ditindaklanjuti dengan ditetapkannya Peraturan Bupati Jember tentang Kedudukan, Susunan Organisasi, Tugas dan Fungsi serta Tata Kerja Kecamatan.

Kecamatan merupakan perangkat daerah sebagai pelaksana teknis kewilayahan yang mempunyai wilayah tertentu dalam rangka melaksanakan pelimpahan sebagian urusan pemerintahan yang menjadi kewenangan daerah dan urusan pemerintahan umum yang dilimpahkan Bupati sebagai pelaksana urusan pemerintahan umum.

Kecamatan dibentuk dalam rangka meningkatkan koordinasi penyelenggaraan pemerintahan, pelayanan publik, dan pemberdayaan masyarakat desa dan kelurahan.

Kecamatan dipimpin oleh seorang Camat yang berada di bawah dan bertanggungjawab kepada Bupati melalui Sekretaris Daerah

Camat dalam memimpin Kecamatan sebagaimana mempunyai tugas :

- a. menyelenggaraan urusan pemerintahan umum ditingkat kecamatan sesuai dengan ketentuan peraturan perundang-undangan yang mengatur pelaksanaan urusan pemerintahan umum;
- b. mengoordinasikan kegiatan pemberdayaan masyarakat;
- c. mengoordinasikan upaya penyelenggaraan ketenteraman dan ketertiban umum;
- d. mengkoordinasikan penerapan dan penegakan Peraturan Daerah dan Peraturan Bupati;
- e. mengkoordinasikan pemeliharaan prasarana dan sarana pelayanan umum;

- f. mengkoordinasikan penyelenggaraan kegiatan pemerintahan di tingkat kecamatan;
- g. membina dan mengawasi penyelenggaraan kegiatan Desa dan/atau kelurahan sesuai peraturan perundang-undangan yang berlaku;
- h. melaksanakan penyelesaian permasalahan pelayanan pemerintahan di wilayah kecamatan;
- i. melaksanakan Urusan Pemerintahan yang menjadi kewenangan Daerah yang tidak dilaksanakan oleh unit kerja Perangkat Daerah Kabupaten yang ada di Kecamatan; dan
- j. melaksanakan tugas lain yang diberikan oleh Bupati sesuai dengan ketentuan peraturan perundang-undangan.

Dalam melaksanakan tugas Camat mempunyai fungsi:

- a. pembinaan wawasan kebangsaan dan ketahanan nasional dalam rangka memantapkan pengamalan Pancasila, pelaksanaan Undang-Undang Dasar Negara Republik Indonesia Tahun 1945 serta pemeliharaan keutuhan Negara Kesatuan Republik Indonesia;
- b. pelaksanaan fasilitasi, koordinasi dan pembinaan wawasan kebangsaan dan ketahanan nasional;
- c. pembinaan persatuan dan kesatuan bangsa;
- d. pembinaan kerukunan antarsuku dan intrasuku, umat beragama, ras, dan golongan lainnya guna mewujudkan stabilitas keamanan lokal, regional dan nasional;
- e. pelaksanaan koordinasi penanganan konflik sosial sesuai ketentuan peraturan perundang-undangan;
- f. pembinaan pengembangan kehidupan demokrasi berdasarkan Pancasila;
- g. pelaksanaan koordinasi perencanaan dan pelaksanaan tugas forum koordinasi pimpinan di kecamatan;
- h. penyelenggaraan pelayanan terpadu kecamatan;
- i. pelaksanaan koordinasi penyelenggaraan ketenteraman dan ketertiban umum di tingkat kecamatan;

- j. pelaksanaan koordinasi penerapan dan penegakan peraturan daerah dan peraturan Bupati;
- k. pelaksanaan koordinasi pemeliharaan prasarana dan fasilitas umum;
- l. pelaksanaan sinkronisasi perencanaan dan pelaksanaan kegiatan dengan perangkat daerah dan instansi vertikal terkait di tingkat kecamatan;
- m. pelaksanaan koordinasi penyuluh dan atau pendamping dalam rangka optimalisasi sasaran rencana kerja penyuluh dan atau pendamping di tingkat kecamatan dan desa/kelurahan;
- n. pelaksanaan koordinasi kegiatan pemberdayaan masyarakat;
- o. pelaksanaan koordinasi partisipasi masyarakat dalam forum musyawarah perencanaan pembangunan di desa/kelurahan dan kecamatan;
- p. penyelenggaraan kewenangan daerah yang tidak dilaksanakan oleh Perangkat Daerah tingkat kabupaten;
- q. pelaksanaan pembinaan dan pengawasan penyelenggaraan pemerintahan desa;
- r. pelaksanaan inovasi dan kreativitas penyelenggaraan fungsi pemerintahan tingkat kecamatan;
- s. pelaksanaan penganggaran dan perencanaan kecamatan;
- t. pelaksanaan koordinasi pencegahan dan penanganan kebencanaan di tingkat kecamatan;
- u. pelaksanaan pengawasan dan koordinasi peningkatan kinerja dan disiplin pegawai kecamatan;
- v. pelaksanaan peran serta masyarakat dalam perencanaan pembangunan di wilayah kecamatan;
- w. pelaksanaan pembinaan dan pengawasan serta pengevaluasian terhadap seluruh program kerja dan kegiatan di wilayah kecamatan;
- x. pelaksanaan koordinasi dengan instansi terkait dalam rangka pelaksanaan tugas;
- y. pemberian fasilitasi penyusunan produk hukum desa berupa peraturan desa dan peraturan kepala desa;

- z. pemberian fasilitasi administrasi tata pemerintahan desa, pengelolaan keuangan desa, pendayagunaan aset desa;
- b. pemberian fasilitasi pelaksanaan tugas dan fungsi kepala desa, perangkat desa, badan permusyawaratan desa dan lembaga kemasyarakatan desa;
- c. pemberian fasilitasi pemilihan kepala desa, merekomendasikan pengangkatan dan pemberhentian perangkat desa;
- d. pemberian fasilitasi penetapan lokasi pembangunan kawasan pedesaan, serta penyusunan perencanaan pembangunan partisipatif;
- e. pemberian fasilitasi kerjasama antar desa dan kerja sama desa dengan pihak ketiga;
- f. pemberian fasilitasi penataan, pemanfaatan dan pendayagunaan ruang desa/kelurahan, penetapan dan penegasan data desa/kelurahan, serta penyusunan program dan pelaksanaan pemberdayaan masyarakat desa/kelurahan;
- g. pelaksanaan koordinasi dengan pendamping desa serta pelaksanaan pembangunan kawasan perdesaan diwilayah kecamatan;
- h. pelaksanaan sebagian kewenangan yang dilimpahkan oleh Bupati;
- i. penyusunan laporan pertanggungjawaban atas pelaksanaan tugas;
- j. pelaksanaan pengawasan dan koordinasi di bidang peningkatan kinerja dan disiplin pegawai Kecamatan; dan
- k. pelaksanaan tugas-tugas lain yang diberikan oleh Bupati sesuai ketentuan peraturan perundang-undangan.

Sekretariat mempunyai tugas merencanakan, melaksanakan, mengkoordinasikan dan mengendalikan kegiatan administrasi umum, kepegawaian, perencanaan pelaporan dan keuangan serta tugas lain yang diberikan oleh Camat sesuai ketentuan peraturan perundang-undangan.

Untuk melaksanakan tugas, Sekretariat mempunyai fungsi:

- a. penyiapan perumusan kebijakan operasional tugas dan dukungan administrasi umum, kepegawaian, perencanaan dan keuangan Kecamatan;

- b. pengkoordinasian pelaksanaan tugas dan dukungan administrasi umum, kepegawaian, perencanaan pelaporan dan keuangan Kecamatan;
- c. pemantauan evaluasi, pelaporan tugas dan dukungan administrasi umum, kepegawaian, perencanaan pelaporan dan keuangan Kecamatan;
- d. pengkoordinasian pengelolaan barang milik daerah dan barang milik negara yang menjadi tanggungjawab Kecamatan;
- e. pengkoordinasian dan pelaksanaan pemeliharaan prasarana dan sarana/fasilitas pelayanan umum;
- f. penyusunan laporan pertanggungjawaban atas pelaksanaan tugas; dan
- g. pelaksanaan fungsi lain yang diberikan oleh Camat sesuai ketentuan peraturan perundang-undangan.

Sub Bagian Umum dan Kepegawaian sebagaimana dimaksud mempunyai tugas :

- a. menyiapkan administrasi surat yang meliputi penerimaan, pengiriman dan pendistribusian surat;
- b. menyiapkan bahan penggandaan naskah dinas dan pengelolaan kearsipan;
- c. menyiapkan bahan penyelenggaraan rapat-rapat dinas, perjalanan dinas, penerimaan tamu-tamu, keamanan dan kebersihan lingkungan serta pelayanan kerumahtanggaan lainnya;
- d. menyiapkan bahan telaahan dan pelayanan informasi;
- e. menyiapkan dan mengkoordinasikan penyusunan analisis jabatan dan analisis beban kerja;
- f. menyusun rencana kebutuhan barang dan kebutuhan pemeliharaan barang;
- g. melaksanakan pelayanan administrasi dan melaksanakan pengadaan, pemeliharaan dan pendistribusian peralatan/perlengkapan kantor;
- h. melaksanakan kegiatan penatausahaan, pengamanan dan perlindungan aset/barang milik daerah;
- i. melaksanakan pengusulan seluruh rencana kebutuhan kepegawaian dan penyelenggaraan tata usaha kepegawaian lainnya;

- j. mengelola layanan administrasi kepegawaian dan pengembangan kompetensi aparatur di kecamatan;
- k. mengkoordinasikan dan melaksanakan pemeliharaan prasarana dan sarana/fasilitas pelayanan umum;
- l. menyusun laporan pertanggungjawaban atas pelaksanaan tugas; dan
- m. melaksanakan tugas lain yang diberikan oleh Sekretaris sesuai dengan ketentuan peraturan perundang-undangan

Sub Bagian Perencanaan dan Keuangan sebagaimana dimaksud mempunyai tugas :

- a. mengumpulkan bahan dan mengkoordinasikan penyusunan perencanaan strategis dan perencanaan tahunan Kecamatan;
- b. melaksanakan pengumpulan, pengolahan dan penyajian data informasi Kecamatan;
- c. mengkoordinasikan pelaksanaan input data pada sistem informasi perencanaan dan pelaporan daerah;
- d. mengumpulkan bahan dan pengkoordinasian penyusunan laporan kinerja, laporan penyelenggaraan pemerintahan dan laporan pertanggungjawaban Kecamatan sesuai peraturan perundang-undangan yang berlaku;
- e. mengkoordinasikan penyusunan dan pengumpulan perjanjian kinerja lingkup Kecamatan;
- f. menyiapkan bahan monitoring, evaluasi dan pengendalian pelaksanaan program, kegiatan, dan anggaran;
- g. menyiapkan bahan dan mengkoordinasikan penyusunan rencana anggaran dan rencana perubahan anggaran;
- h. melaksanakan pengelolaan anggaran belanja;
- i. mengkoordinasikan pelaksanaan input data pada sistem informasi keuangan daerah;
- j. mengkoordinasikan penatausahaan keuangan;
- k. menerima dan menyetorkan hasil pungutan pajak daerah dan retribusi daerah ke kas daerah;

- l. melaksanakan verifikasi harian atas pertanggungjawaban keuangan;
- m. melaksanakan verifikasi kelengkapan administrasi permintaan pembayaran;
- n. menyiapkan bahan dan pengkoordinasian rekonsiliasi data keuangan secara periodik dengan perangkat daerah yang melaksanakan fungsi penunjang keuangan;
- o. menyiapkan bahan monitoring realisasi penerimaan dan pengeluaran;
- p. mengumpulkan bahan, mengkoordinasikan dan menindaklanjuti laporan hasil pemeriksaan;
- q. mengkoordinasikan dan menyusun laporan keuangan;
- r. menyusun laporan pertanggungjawaban atas pelaksanaan tugas; dan
- s. melaksanakan tugas lain yang diberikan oleh Sekretaris sesuai ketentuan peraturan perundang-undangan.

Seksi Pemerintahan, Ketenteraman dan Ketertiban Umum, mempunyai tugas:

- a. menyusun dan melaksanakan program dan kegiatan di bidang pemerintahan, ketenteraman dan ketertiban umum;
- b. melaksanakan koordinasi dan sinergitas dengan perangkat daerah dan instansi vertikal di bidang penyelenggaraan pemerintahan, ketenteraman dan ketertiban umum;
- c. melakukan pembinaan dan pengawasan penyelenggaraan pemerintahan, ketenteraman dan ketertiban umum;
- d. melaksanakan evaluasi penyelenggaraan pemerintahan, ketenteraman dan ketertiban umum;
- e. melaksanakan fasilitasi dan koordinasi pemungutan Pajak Bumi dan Bangunan Pedesaan dan Perkotaan;
- f. menyusun dokumen monografi kecamatan;
- g. menyusun program dan pembinaan penyelenggaraan pemerintahan umum desa/kelurahan;
- h. menyelenggarakan urusan pertanahan dan pengawasan barang milik daerah yang menjadi kewenangan Kecamatan;

- i. menyusun program dan melaksanakan fasilitasi kegiatan sosial, politik, ideologi dan kesatuan bangsa;
- j. menyusun program dan pembinaan penyelenggaraan Polisi Pamong Praja;
- k. menyusun program dan pembinaan Satuan Perlindungan Masyarakat;
- l. mengkoordinasikan bidang keamanan dan ketertiban di wilayah kecamatan;
- m. melaksanakan pemantauan situasi, kondisi dan menjaga stabilitas wilayah;
- n. melaksanakan pemantauan, pengkoordinasian dan penggalangan tugas penanggulangan bencana di wilayah;
- o. mengkoordinasikan efektivitas penyelenggaraan pemerintahan di tingkat kecamatan dan kegiatan vertikal kegiatan;
- p. melaporkan pelaksanaan penerapan dan penegakan peraturan perundang-undangan di wilayah kecamatan kepada Bupati;
- q. melaksanakan harmonisasi hubungan dengan tokoh agama dan tokoh masyarakat;
- r. melaporkan pelaksanaan pembinaan penyelenggaraan pemerintahan, ketenteraman dan ketertiban;
- s. menyusun laporan pertanggungjawaban atas pelaksanaan tugas; dan
- t. melaksanakan tugas lain yang diberikan oleh Camat sesuai ketentuan peraturan perundang-undangan.

Seksi Pemberdayaan Masyarakat dan Kesejahteraan Sosial mempunyai tugas:

- a. mengkoordinasikan dan melaksanakan perencanaan, pemberdayaan dan peningkatan partisipasi masyarakat;
- b. mengkoordinasikan penyusunan program dan melaksanakan pembinaan kesejahteraan sosial, kesehatan, pendidikan dan Keluarga Berencana, kepemudaan, peranan wanita dan olah raga;
- c. menyusun program dan pemberdayaan ekonomi masyarakat;
- d. menyusun program dan pengawasan kegiatan pembangunan fisik di wilayah kecamatan;

- e. menyusun program dan pembinaan pemberdayaan masyarakat;
- f. menyusun program dan pembinaan pelestarian lingkungan hidup;
- g. memberikan fasilitasi kegiatan pemberdayaan perempuan, perlindungan anak dan kesejahteraan keluarga serta lembaga keswadayaan masyarakat;
- h. menyusun program percepatan pengentasan kemiskinan di wilayah kecamatan;
- i. menyusun program dan pelaksanaan pembinaan kesejahteraan sosial, penyandang disabilitas serta keluarga berencana;
- j. menyusun program dan pemberian fasilitasi kegiatan kehidupan beragama;
- k. menyusun program dan pembinaan upaya peningkatan kesejahteraan kesehatan masyarakat;
- l. menyusun program dan pembinaan kegiatan pendidikan dasar, pendidikan informal, kesenian serta kebudayaan di wilayah kecamatan;
- m. menyusun program dan pemberian pelayanan bantuan sosial serta penanganan pengungsi korban bencana;
- n. menyusun program serta pembinaan kepemudaan dan olah raga di wilayah kecamatan;
- o. mengkoordinasikan pelaksanaan pemberian bantuan pemerintah;
- p. mengkoordinasikan partisipasi masyarakat dalam forum musyawarah perencanaan pembangunan di desa/kelurahan dan Kecamatan;
- q. melaksanakan sinkronisasi program kerja dan kegiatan pemberdayaan masyarakat yang dilakukan oleh pemerintah dan swasta di wilayah kerja Kecamatan;
- r. memastikan efektivitas kegiatan pemberdayaan masyarakat di wilayah Kecamatan;
- s. melaporkan pelaksanaan tugas pemberdayaan masyarakat di wilayah kerja Kecamatan;
- t. menyusun laporan pertanggungjawaban atas pelaksanaan tugas; dan
- u. melaksanakan tugas lain yang diberikan oleh Camat sesuai ketentuan peraturan perundang-undangan.

Seksi Pelayanan Umum mempunyai tugas :

- a. merumuskan dan melaksanakan kegiatan pelayanan di Kecamatan
- b. menciptakan dan melaksanakan inovasi pelayanan publik;
- c. menyusun dan mempublikasikan standar pelayanan dan standar operasional prosedur terkait dengan pelayanan publik;
- d. melakukan survei kepuasan masyarakat;
- e. mengelola pengaduan masyarakat terkait dengan pelayanan publik;
- f. melaksanakan pembinaan dan pengawasan terhadap pelaksanaan pelayanan kepada masyarakat di kecamatan/desa/kelurahan;
- g. memastikan efektifitas pelaksanaan pelayanan kepada masyarakat di wilayah kecamatan;
- h. melaksanakan pelayanan administrasi kependudukan dan pencatatan sipil;
- i. melaksanakan pemberian fasilitasi dan penerbitan rekomendasi perijinan di wilayah kecamatan sesuai dengan kewenangan yang ada;
- j. melaksanakan pemberian fasilitasi pelayanan di bidang perbankan, perkreditan, perikanan, peternakan dan kehutanan sesuai dengan kewenangannya;
- k. melaksanakan pemberian fasilitasi pelayanan di bidang industri dan usaha kecil sesuai dengan kewenangannya;
- l. melaksanakan sinergitas dengan perangkat daerah dan/atau instansi vertikal yang terkait dengan pelayanan;
- m. menyusun laporan pertanggungjawaban atas pelaksanaan tugas; dan
- n. melaksanakan tugas lain yang diberikan oleh Camat sesuai ketentuan peraturan perundang-undangan.

Kecamatan Arjasa membawahi 6 desa yaitu:

1. Desa Arjasa
2. Desa Kemuning Lor
3. Desa Darsono
4. Desa Biting
5. Desa Candijati
6. Desa Kamal

Adapun Desa merupakan perangkat kecamatan yang dibentuk untuk membantu atau melaksanakan sebagian tugas Camat. Desa dipimpin oleh Kepala Desa yang disebut Kades selaku perangkat kecamatan dan bertanggungjawab kepada Camat.

Kades sebagaimana dimaksud, mempunyai tugas membantu Camat dalam :

- a. melaksanakan kegiatan pemerintahan desa, pelayanan masyarakat dan pemberdayaan masyarakat;
- b. memelihara ketentraman dan ketertiban umum;
- c. memelihara sarana dan prasarana serta fasilitas pelayanan umum; dan
- d. melaksanakan tugas lain yang diberikan oleh Camat sesuai ketentuan peraturan perundang-undangan.
- e. Untuk melaksanakan tugas sebagaimana dimaksud pada ayat (3) Lurah mempunyai fungsi meliputi :
- f. pelaksanaan pelimpahan sebagian kewenangan Camat;
- g. pelaksanaan kegiatan pemerintahan desa;
- h. pelaksanaan kegiatan pemberdayaan masyarakat dan pelayanan masyarakat;
- i. pelaksanaan penyelenggaraan ketenteraman dan ketertiban umum;
- j. pelaksanaan pemeliharaan sarana dan prasarana, serta fasilitas pelayanan umum; dan
- k. pelaksanaan fungsi lain yang diberikan oleh Camat sesuai ketentuan peraturan perundang-undangan.

Sekretariat Desa mempunyai tugas :

- a. melaksanakan administrasi kepegawaian;
- b. menyusun dan merencanakan anggaran program dan kegiatan;
- c. melaksanakan administrasi pengelolaan keuangan dan gaji pegawai;
- d. melaksanakan urusan perlengkapan, inventarisasi dan rumah tangga;
- e. menyelenggarakan rapat-rapat dinas dan upacara;

- f. melaksanakan urusan tata usaha desa;
- g. menyusun laporan pertanggungjawaban atas pelaksanaan tugas; dan
- h. melaksanakan tugas lain yang diberikan oleh Lurah sesuai ketentuan peraturan perundang-undangan.

Seksi Pemerintahan dan Pelayanan Umum sebagaimana dimaksud, mempunyai tugas:

- a. melaksanakan perencanaan dan pelaksanaan program dan kegiatan bidang pemerintahan dan pelayanan umum di lingkup desa;
- b. melaksanakan tugas di bidang pemerintahan;
- c. melaksanakan pembinaan wilayah, ketenteraman dan ketertiban umum;
- d. melaksanakan administrasi di bidang pertanahan;
- e. melaksanakan urusan pelayanan umum kepada masyarakat;
- f. melakukan pelayanan di bidang administrasi kependudukan dan pencatatan sipil;
- g. melaksanakan kebersihan sarana dan prasarana umum serta fasilitas kegiatan ekonomi masyarakat;
- h. melaksanakan pengolahan dan evaluasi data di bidang pemerintahan dan pelayanan umum;
- i. mengumpulkan bahan pembinaan wilayah dan pelayanan masyarakat;
- j. memberikan pelayanan kepada masyarakat di bidang pemerintahan dan pelayanan umum;
- k. melaksanakan pemungutan Pajak Bumi dan Bangunan;
- l. melaksanakan program, menyelenggarakan dan mengkoordinasikan bidang ketenteraman dan ketertiban umum;
- m. melakukan pemantauan situasi, kondisi dan menjaga stabilitas wilayah;
- n. melakukan pemantauan, mengkoordinasikan dan penggalangan tugas-tugas penanggulangan bencana di wilayah;
- o. melaksanakan tugas di bidang pertanahan sesuai peraturan perundang-undangan;
- p. melaksanakan serta membantu penyelenggaraan kegiatan kesatuan bangsa dan perlindungan masyarakat;

- q. melaksanakan pelayanan administrasi kependudukan dan pencatatan sipil;
- r. menyusun program pembinaan dan peningkatan pelayanan kebersihan, keindahan dan sanitasi lingkungan;
- s. menyusun laporan pertanggungjawaban atas pelaksanaan tugas; dan
- t. melaksanakan tugas lain yang diberikan oleh kades sesuai ketentuan peraturan perundang-undangan.

**Seksi Pemberdayaan Masyarakat dan Kesejahteraan Sosial
sebagaimana dimaksud, mempunyai tugas :**

- a. mengkoordinasikan penyusunan program dan melaksanakan program dan kegiatan terkait pemberdayaan masyarakat dan kesejahteraan sosial;
- b. mengkoordinasikan penyusunan program dan melaksanakan pembinaan kesejahteraan sosial, kesehatan, pendidikan, keluarga berencana dan peranan wanita, disabilitas serta masyarakat miskin;
- c. mengumpulkan dan menyalurkan dana/bantuan sosial penanganan korban bencana, fasilitasi kehidupan beragam maupun peningkatan kesehatan masyarakat;
- d. melaksanakan fasilitasi pembinaan terhadap penyandang keterbatasan fisik;
- e. mengumpulkan data serta verifikasi masyarakat miskin dan penyandang masalah kesejahteraan sosial;
- f. melaksanakan pendataan serta pengumpulan informasi ketersediaan anak usia sekolah untuk diusulkan menerima bantuan pendidikan di wilayah kerjanya;
- g. melaksanakan monitoring, evaluasi serta pemutakhiran data disabilitas, penyandang masalah kesejahteraan sosial dan anak usia sekolah yang diusulkan menerima beasiswa;
- h. melaksanakan monitoring dan evaluasi serta pemuktahiran data penyandang keterbatasan fisik dan penyandang masalah kesejahteraan sosial;

- i. melaksanakan monitoring dan evaluasi serta pemuktahiran data anak usia sekolah yang akan dan telah diusulkan menerima bantuan pendidikan ;
- j. melaksanakan pengembangan serta pemberdayaan masyarakat miskin serta penyandang masalah kesejahteraan sosial di wilayah kerja desa ;
- k. melaksanakan pembinaan terhadap usaha-usaha pengembangan pemberdayaan masyarakat di wilayah desa;
- l. menyusun laporan pertanggungjawaban atas pelaksanaan tugas; dan
- m. melaksanakan tugas lain yang diberikan oleh kades sesuai ketentuan peraturan perundang-undangan.

2.1.2 Kondisi Kewilayahan Kecamatan Arjasa

Berdasarkan data dari publikasi BPS Kabupaten Jember, Kecamatan Arjasa memiliki beberapa indikator sosial-ekonomi yang mencerminkan tingkat kemiskinan dan kesejahteraan masyarakat. Informasi terkait aspek sosial dan ekonomi dapat memberikan gambaran umum mengenai kondisi kemiskinan di wilayah Kecamatan Arjasa. Adapun Indikator sosial dan ekonomi yang ada pada Kecamatan Arjasa adalah sebagai berikut :

Jumlah Penduduk: Kecamatan Arjasa memiliki jumlah penduduk yang signifikan, dengan distribusi yang tersebar di beberapa desa.

Kepadatan Penduduk: Kepadatan penduduk di Kecamatan Arjasa menunjukkan tingkat urbanisasi yang tinggi, yang dapat mempengaruhi akses terhadap layanan dasar dan kualitas hidup.

Akses terhadap Layanan Kesehatan dan Pendidikan: Ketersediaan fasilitas kesehatan dan pendidikan di Kecamatan Arjasa berperan penting dalam meningkatkan kualitas hidup masyarakat.

Pekerjaan dan Pendapatan: Sebagian besar penduduk di Kecamatan Arjasa bekerja di sektor informal, dengan pendapatan yang bervariasi. Ketergantungan pada sektor informal dapat mempengaruhi kestabilan ekonomi keluarga.

Akses terhadap Infrastruktur: Ketersediaan infrastruktur dasar seperti air bersih, sanitasi, dan transportasi mempengaruhi kualitas hidup masyarakat.

Kecamatan Arjasa menghadapi tantangan dalam mengurangi tingkat kemiskinan, terutama terkait dengan akses terhadap pekerjaan yang layak, pendidikan, dan layanan kesehatan. Upaya penanggulangan kemiskinan di

wilayah ini melibatkan kolaborasi antara pemerintah daerah, sektor swasta, dan masyarakat untuk meningkatkan kesejahteraan sosial dan ekonomi.

2.1.3 Sumber daya Kecamatan Arjasa

Pelaksanaan tugas dan fungsi Kecamatan Arjasa harus dilaksanakan secara professional, efektif dan efisien, sehingga perlu didukung dengan sumber daya yang memadai. Sumber daya merupakan faktor penunjang dalam melaksanakan fungsi pengawasan, baik berupa sumber daya manusia, asset/modal, unit usaha yang masih beroperasi maupun sarana dan prasarana. Permasalahan dan tuntutan masyarakat yang semakin kompleks serta ditetapkannya berbagai regulasi oleh Pemerintah, maka diperlukan adanya sumber daya manusia yang memadai, cerdas, berkualitas dan profesional dalam merealisasikan tujuan, sasaran dan program yang ada pada Kecamatan Arjasa. Adapun jumlah pegawai Kecamatan Arjasa terdiri dari 13 (Tiga Belas) orang PNS*), 1 (Satu) Orang PPPK dan 6 (Enam) orang Non PNS.

Tabel 2.1
Komposisi Pegawai Berdasarkan Eselon

No	Eselon	Jumlah
1	Eselon III/a	1
2	Eselon III/b	1
3	Eselon IV/a	2
4	Eselon IV/b	2
	Jumlah	6

Sumber: Data kepegawaian Kecamatan Arjasa 2025

Dari data di atas dapat disampaikan bahwa di Kecamatan Arjasa terdapat 1 (Satu) Eselon III/a, 1 (Satu) Eselon III/b, 2 (Dua) Eselon IV/a, 2 (Dua) Eselon IV/b

Tabel 2.2
Komposisi Pegawai Berdasarkan Golongan Ruang

No	Gol.Ruang	Laki-Laki	Perempuan	Jumlah
1	Golongan IV/b	1		1
2	Golongan IV/a	1		1
3	Golongan III/d	2		2
4	Golongan III/c		1	1
5	Golongan III/b	1		1
6	Golongan III/a	1		1
7	Golongan II/d	2	1	3
8	Golongan II/c	-	-	-
9	Golongan II/b	-	-	-
10	Golongan II/a	1	-	1
11	Golongan I/c	1	-	1
12	PPPK		1	1
13	Non ASN (PPPK Paruh Waktu)	6	-	6
	Jumlah	16	3	19

Tabel 2.2 Komposisi Pegawai Berdasarkan Golongan Ruang Kecamatan Arjasa

(Mohon diisi)

Dari Data di atas dapat disampaikan bahwa Pegawai pada Kecamatan Arjasa terdiri dari : 1 (Satu) Orang Golongan IV/b, 1 (Satu) Orang Golongan IV/a, 2 (Dua) Orang Golongan III/d, 1 (Satu) Orang Golongan III/c, 1 (Satu) Orang Golongan III/b, 1 (Satu) Orang Golongan III/a, 3 (Tiga) Orang Golongan II/d, 1 (Satu) Orang Golongan II/a, 1 (Satu) Orang Golongan I/c, 1 (Satu) Orang PPPK dan terdiri dari 6 (Enam) Orang Non ASN (yang sedang berproses menjadi PPPK paruh Waktu)

Gambaran ASN pada Kecamatan Arjasa menurut latar belakang pendidikan yang ditamatkan adalah sebagaimana ditunjukkan pada tabel 2.3 sebagai berikut :

Tabel 2.3
Komposisi Pegawai Berdasarkan Pendidikan

No.	Pendidikan	Laki-laki	Perempuan	Jumlah
1.	Magister S-2	2		2
2.	Sarjana S-1	4		4
3.	Diploma III		1	1
4.	SLTA	3	1	4
5.	SLTP	1		1
6.	SD/sederajat		1	1
Jumlah				13

Tabel 2.2 Komposisi Pegawai Berdasarkan Pendidikan Kecamatan Arjasa

Dari Data di atas dapat disampaikan bahwa Pegawai pada Kecamatan Arjasa terdiri dari :2(Dua) Orang Lulusan Magister S-2, 4(Empat) Orang Lulusan Sarjana S-1, 1(Satu) orang lulusan Diploma III, 4(Empat) orang lulusan SLTA,1(Satu) orang lulusan SLTP,1(Satu) orang lulusan SD.

2 Kinerja Penyelenggaraan Pelayanan Kecamatan Arjasa /termasuk capaian SPM

Kinerja Kecamatan Arjasa meliputi Urusan kewilayahan. Pada periode Renstra 2025-2029 urusan kewilayahan dengan tujuan Meningkatkan kepuasan masyarakat terhadap pelayanan publik di kecamatan

Sesuai dengan tugas dan fungsinya, Kecamatan Arjasa telah menentukan arah kebijakan yang dituangkan dalam Penetapan Kinerja dan dilaksanakan oleh Sekretariat dan Kasi-Kasi dan dibantu Kades dan jajarannya dengan dukungan dana yang tersedia dalam program dan kegiatan, Adapun capaian kinerja Kecamatan Arjasa dapat dilihat pada tabel dibawah ini:

Tabel 2.4. Pencapaian Kinerja Pelayanan Perangkat Daerah Kecamatan Arjasa Kabupaten Jember

No.	Indikator Kinerja (Tujuan, Sasaran)	Target NSPK	IKK	Target Indikator Lainnya	Target Renstra Perangkat Daerah Tahun Ke-					Realisasi Capaian Tahun Ke-					Rasio Capaian Tahun Ke- (Persentase)				
					(2022)	(2023)	(2024)			(2022)	(2023)	(2024)			(2022)	(2023)	(2024)		
(1)	(2)	(3)	(4)	(5)	(5)	(7)	(8)			(11)	(12)	(13)			(16)	(17)	(18)		
1	Nilai SAKIP OPD		Penilaian Kepatuhan Penyelenggaraan Pelayanan Publik Tahun N		B(66)	B(67)	B(68)			B(66)	B(67)	A(80,99)			100	100	119,10%		
2	Persentase Indikator Program yang tercapai				80%	80%	85%			80%	80%	85%			100%	100%	100%		
3	Jumlah dokumen penataan organisasi dan tata laksana pemerintah daerah				4 dok	4 dok	4 dok			4 dok	4 dok	4 dok			100%	100%	100%		
4	IKM				75	85	80			75	82,89	85,41			100%	97,5%	106,76%		
5	Persentase Fasilitas Kesejahteraan masyarakat yang dilaksanakan				100%	100%	100%			100%	100%	100%			100%	100%	100%		
6	Persentase Tingkat Penyelesaian Laporan dan Pelanggaran Ketertiban Umum serta Ketentraman Masyarakat				100%	100%	100%			100%	100%	100%			100%	100%	100%		

Sumber data : Kertas kerja tc 25 Renstra 2021-2026 Kecamatan Arjasa

Dari sajian tabel diatas dapat dilihat bahwa kinerja pelayanan Kecamatan Arjasa selama periode Renstra 2022-2024 telah mencapai target, bahkan beberapa kegiatan capaiannya lebih dari 100% hal ini karena adanya kerjasama dengan berbagai pihak, optimalisasi sumber daya yang ada, inovasi pelayanan dengan menggunakan media sosial dan pemanfaatan teknologi informasi serta pelaksanaan kegiatan juga didukung anggaran yang tersedia. Adapun realisasi dan rasio anggaran dapat dilihat pada Tabel 2.4 sebagai berikut.

Tabel 2.5 Anggaran dan Realisasi Pendanaan Pelayanan Perangkat Daerah Kec Arjasa Kab Jember

Uraian Program *)	Anggaran Pada Tahun-					Realisasi Anggaran Pada Tahun-					Rasion Antara Realisasi Dan Anggaran Tahun-					Rata-Rata Pertumbuhan	
	(2022)	(2023)	(2024)			(2022)	(2023)	(2024)			(2022)	(2023)	(2024)			Anggaran	Realisasi
(1)	(2)	(3)	(4)	(5)	(6)	(7)	(8)	(9)	(10)	(11)	(12)	(13)	(14)	(15)	(16)	(17)	(18)
Program Penunjang Urusan Pemerintahan Daerah Kab/Kota	2.559.558.959	2.737.456.263	2.922.682.605			2.337.932.174	2.253.867.153	2.381.707.113			91,34 %	82,33 %	82,50 %			6,86 %	1,04 %
Program Penyelenggaraan Pemerintahandan Pelayanan Publik	390.000.000	387.600.000	388.800.000			387.900.000	386.800.000	388.800.000			99,46 %	99,79 %	100%			-0,15 %	0,17 %
Program Pemberdayaan Masyarakat Desa dan Kelurahan	39.565.000	47.685.000	84.597.800			35.700.000	44.570.000	78.353.000			90,23 %	93,93 %	93,62 %			48,97 %	50,32 %
Program Koordinasi Ketentraman dan ketertiban	243.688.000	264.245.000	297.750.000			243.280.000	262.960.000	241.125.000			99,83 %	99,52 %	81,99 %			10,56 %	-0,11 %

Sumber data : Realisasi Anggaran Per Program th 2022 - 2024

Dari tabel diatas dapat dilihat bahwa rasio secara keseluruhan antara realisasi dan anggaran dari tahun 2022 s/d 2024 dapat dikatakan baik , dengan kata lain kinerja pengelolaan anggaran di kecamatan Arjasa sudah mulai menunjukkan peningkatan. Hal ini dipengaruhi oleh perencanaan anggaran yang cermat, pelaksanaan anggaran yang efisien, SDM kecamatan yang saling mendukung dalam menjalankan tupoksinya masing-masing serta adanya proses pengadaan barang yang lancar akan mendukung realisasi anggaran yang optimal.

2.1.4 Kelompok Sasaran Pelayanan Perangkat Daerah

Jenis, jumlah dan nilai Aset Tetap (Sarana dan Prasarana) Kecamatan Arjasa Kabupaten Jember adalah sebagai berikut:

Tabel 2.6

Jumlah Aset yang dimiliki dan jumlah aset yang tidak dipakai (Rp)

No.	Nama Barang	Jumlah aset yang dimiliki (RP)		Ket	Jumlah Aset Yang Tidak Terpakai (RP)		Ket
		Unit	Rp.		Unit	Rp.	
1	TANAH	25	586.909.000,00		-		
2	PERALATAN DAN MESIN	339	1.234.497.445,27		-		
3	GEDUNG DAN BANGUNAN	7	3.557.692.906,33		-		
4	JALAN, JARINGAN DAN IRIGASI	24	2.230.555.605,00		-		
5	ASET TETAP LAINNYA	2	950.400,00		-		
6	KONSTRUKSI DALAM Pengerjaan	0	-		-		
7	ASET LAINNYA	166	390.150.500,00		146	364.444.500,00	Aset rusak berat/u sang

Sumber data : Kartu Inventarisasi Barang 2025 Kecamatan Arjasa

Nilai aset tetap yang dimiliki/dikuasai Kecamatan Arjasa Kabupaten Jember per 1 Januari 2025 sebesar Rp. 8.000.755.856,60,- (Terbilang : Delapan miliar tujuh ratus lima puluh lima ribu delapan ratus lima puluh enam koma enam puluh Rupiah)

Program-program yang dilaksanakan oleh Kecamatan Arjasa merupakan program yang sesuai dengan tugas dan fungsi. Rencana program beserta indikator program untuk masing-masing program ini sedekat mungkin didasarkan atas strategi dan kebijakan jangka menengah. Indikator program

yang telah ditetapkan merupakan indikator kinerja program yang berisi Outcome program. Outcome program merupakan manfaat yang diperoleh dalam jangka menengah untuk penerima manfaat atau kelompok sasaran (beneficiaries) tertentu yang mencerminkan berfungsinya keluaran dari kegiatan-kegiatan dalam satu program. Kegiatan-kegiatan yang dipilih untuk setiap program, merupakan kegiatan yang menunjukkan akuntabilitas kinerja sesuai dengan tugas dan fungsi masing-masing. Program dan Kegiatan yang akan dilaksanakan diharapkan dapat menjawab berbagai isu strategis dan permasalahan yang dihadapi oleh Pemerintah Kabupaten Jember, khususnya pada lingkup Kecamatan Arjasa.

Kelompok sasaran atau penerima manfaat atas program-program yang dilaksanakan Kecamatan Arjasa Kabupaten Jember secara langsung adalah Masyarakat di Lingkungan Kecamatan Arjasa Kabupaten Jember. Sedangkan secara tidak langsung, manfaatnya juga dapat dirasakan oleh instansi terkait yang ada di Pemerintah Kabupaten Jember

2.1.5. Mitra PD dalam pemberian pelayanan

Keberhasilan pembangunan di Kecamatan Arjasa tidak lepas dari sinergi yang kuat antara tiga pilar tersebut. Camat, TNI, dan Polri bekerja bersama-sama untuk menciptakan lingkungan yang aman, tertib, dan sejahtera bagi warga. Kerjasama antara ketiga pilar ini terlihat dalam berbagai kegiatan sosial, mulai dari penanggulangan bencana, program pemberdayaan ekonomi, hingga penyuluhan kesehatan dan keamanan.

Dengan adanya komunikasi yang baik dan koordinasi yang erat antar tiga pilar ini, program-program pembangunan yang dijalankan di Kecamatan Arjasa dapat terlaksana dengan lebih efektif. Kolaborasi yang solid ini juga memastikan bahwa setiap persoalan yang muncul di masyarakat dapat segera ditangani dengan cepat dan tepat.

Meskipun sinergi antara tiga pilar telah terbukti efektif, tantangan tetap ada, seperti perubahan sosial yang cepat dan isu-isu keamanan yang dapat

muncul secara tiba-tiba. Oleh karena itu, penting bagi ketiga pilar ini untuk terus memperkuat kerjasama dan meningkatkan kapasitas dalam menghadapi berbagai tantangan yang ada.

Harapan untuk ke depan adalah agar sinergi Tiga Pilar di Kecamatan Arjasa semakin solid dan mampu beradaptasi dengan perkembangan zaman, agar kesejahteraan masyarakat dapat terus meningkat dan tercipta lingkungan yang lebih baik untuk semua.

Hubungan mitra Kecamatan Arjasa :

1. TNI dan POLRI merupakan mitra Kecamatan karena TNI dan POLRI termasuk dalam 3 pilar yang berperan dalam koordinasi dan penyelesaian permasalahan masyarakat. TNI yang mana diwakili oleh Koramil dan Polsek yang merupakan kepanjangan tangan dari POLRI di wilayah kecamatan Arjasa beserta Trantib Kecamatan dan Perangkat Desa Bersama-sama menjaga ketentraman dan ketertiban umum serta memberikan edukasi atau penyuluhan tentang bahaya narkoba , Mengadakan patroli bersama antara Polsek, Koramil, Trantib kecamatan dan Perangkat Desa dalam upaya menjaga stabilitas keamanan masyarakat,
2. Kantor Urusan Agama untuk melakukan pengurusan Dispensasi Nikah yaitu dibutuhkan jika pernikahan mendadak ingin dilakukan, terutama jika salah satu atau kedua calon mempelai belum memenuhi syarat usia pernikahan atau masih dibawah umur.
3. Tim Penggerak PKK di tingkat Kecamatan meliputi berbagai kegiatan untuk meningkatkan kesejahteraan masyarakat, seperti pelaksanaan program PKK, bimbingan kepada kelompok PKK. TP PKK Kecamatan juga berperan dalam menginformasikan program-program PKK kepada masyarakat dan bekerjasama dengan pemerintah daerah dalam perencanaan pembangunan.
4. Bekerjasama dengan Dinas Kesehatan (Puskesmas beserta Kader POSYANDU) dalam hal penanganan kesehatan masyarakat, pencegahan AKI AKB, Stunting dan Kesehatan lainnya

2.2 Permasalahan dan Isu Strategis

Analisis isu-isu strategis merupakan bagian penting dan sangat menentukan dalam proses penyusunan rencana pembangunan daerah untuk melengkapi tahapan- tahapan yang telah dilakukan sebelumnya. Isu-isu strategis berdasarkan tugas dan fungsi perangkat daerah adalah kondisi atau hal yang harus diperhatikan atau dikedepankan dalam perencanaan pembangunan karena dampaknya yang signifikan bagi perangkat daerah di masa datang. Suatu kondisi/ kejadian yang menjadi isu strategis adalah keadaan yang apabila tidak diantisipasi, akan menimbulkan kerugian yang lebih besar atau sebaliknya, dalam hal tidak dimanfaatkan, akan menghilangkan peluang untuk meningkatkan layanan kepada masyarakat dalam jangka panjang.

Adapun Isu Strategis Pemerintah Kabupaten Jember masih seputar Pelayanan publik yang belum sepenuhnya bertransformasi menjadi layanan yang responsif, transparan, dan berorientasi pada kepuasan masyarakat. Standarisasi layanan masih terbatas, terutama di tingkat kecamatan dan desa, sehingga menimbulkan ketimpangan kualitas pelayanan antar wilayah. Mekanisme pengaduan dan evaluasi layanan belum berjalan optimal, dan pemanfaatan teknologi informasi untuk mendukung pelayanan masih bersifat parsial dan belum terintegrasi secara sistemik.

Tata kelola pemerintahan yang transparan serta pelayanan publik berbasis TIK merupakan dua aspek penting dalam mewujudkan pemerintahan yang efisien dan akuntabel. Namun implementasi keduanya masih menghadapi berbagai tantangan. Adanya keterbatasan dalam sistem pengawasan menjadi penghambat di era keterbukaan informasi. Di sisi lain, pelayanan publik yang inovatif berbasis TIK memiliki peran besar dalam meningkatkan efisiensi layanan pemerintahan kepada masyarakat. Adanya digitalisasi dalam berbagai layanan dapat mempermudah akses dan mempercepat proses pelayanan. Namun, digitalisasi sistem pemerintahan yang belum sepenuhnya diterapkan atau belum merata menyebabkan

kesulitan dalam mengimplementasikan kebijakan berbasis teknologi sehingga menghambat penyelenggaraan tata kelola pemerintahan yang lebih baik.

Kecamatan Arjasa merupakan salah satu perangkat daerah Kabupaten Jember yang mempunyai tugas pokok mengkoordinasikan dan menyelenggarakan urusan pemerintahan umum, pelayanan publik, pemberdayaan masyarakat desa/kelurahan, serta melaksanakan tugas yang dilimpahkan oleh Bupati untuk melaksanakan sebagian pemerintahan yang menjadi kewenangan daerah kabupaten serta tugas lainnya sesuai ketentuan peraturan perundang-undangan. Kecamatan Arjasa dibentuk dalam rangka meningkatkan koordinasi penyelenggaraan pemerintahan, pelayanan publik, dan pemberdayaan masyarakat.

Isu Startegis Kabupaten Jember juga selaras dengan isu strategis di Kecamatan Arjasa Kabupaten Jember di tengah upaya menjalankan tugas dan fungsinya. Permasalahan ini telah teridentifikasi sesuai dengan tugas dan fungsi Kecamatan Arjasa. Adapun pemetaan permasalahan pelayanan Kecamatan Arjasa Kabupaten Jember dapat dilihat pada tabel dibawah ini:

Tabel 2.7

Pemetaan Permasalahan Pelayanan Kecamatan Arjasa

NO	POKOK MASALAH	MASALAH	AKAR MASALAH
1	Pemanfaatan Teknologi Informasi	Layanan berbasis digital belum berjalan efektif	Infrastruktur TI (internet, aplikasi, perangkat) belum memadai; keterbatasan anggaran; rendahnya literasi digital aparaturnya dan masyarakat
2	Timbulnya potensi Kondusifitas wilayah/ masyarakat yang tidak stabil utamanya dalam menghadapi Pilpres, Pileg, Pilkada Prov/Kab&Pilkades	Koordinasi peningkatan ketentraman dan ketertiban umum maupun peran SATLINMAS belum optimal	Ketentraman dan ketertiban umum serta peran Satlinmas perlu dioptimalkan sebagai budaya masyarakat termasuk memahami masyarakat bahwa Hukum adalah Panglima
3	Sarana dan Prasarana Pelayanan	Fasilitas pelayanan publik kurang nyaman dan tidak merata	Keterbatasan anggaran pemeliharaan dan pembangunan; perencanaan kebutuhan sarpras belum

			berbasis data riil
4	Partisipasi Masyarakat	Tingkat kepuasan masyarakat rendah; aspirasi warga kurang terakomodir	Sosialisasi layanan publik masih minim; partisipasi masyarakat dalam perencanaan pembangunan rendah

Sumber : Data Kecamatan Arjasa Jember 2025 yang diolah

Dari tabel tersebut diatas dapat disimpulkan beberapa permasalahan yang terjadi sebagai berikut :

1. Pelayanan publik yang belum optimal
2. Penyelenggaraan pemerintahan yang belum optimal.

2.2.1 Telaah Visi, Misi Kabupaten Jember

Visi dan misi Kabupaten Jember mencerminkan visi dan misi pasangan Bupati dan Wakil Bupati Terpilih. Cita-cita pembangunan Kabupaten Jember yang termaktub dalam RPJMD Kabupaten Jember Tahun 2025-2029 yaitu:

"DENGAN CINTA WUJUDKAN JEMBER BARU YANG LEBIH SEJAHTERA DAN MAJU"

Untuk mewujudkan visi pembangunan Kabupaten Jember 5 (lima) tahun kedepan telah ditetapkan 5 (lima) misi pembangunan yang akan menjadi acuan dalam pembuatan program dan kegiatan. Adapun ke 5 (lima) misi pembangunan tersebut :

Penjelasan lebih rinci dari masing-masing Misi Pembangunan Kabupaten Jember Tahun 2025-2029 disajikan sebagai berikut:

- Misi 1.** Mengentaskan kemiskinan dan perlindungan sosial yang merata.
- Misi 2.** Mewujudkan sumber daya manusia yang religius, unggul, dan setara.

Misi 3. Membangun birokrasi yang profesional, humanis dan melayani serta penerapan teknologi informasi untuk meningkatkan inovasi pelayanan publik.

Misi 4. Mewujudkan infrastruktur yang berkualitas dan penataan kota yang berbasis pembangunan berkelanjutan.

Misi 5. Percepatan pertumbuhan ekonomi kerakyatan dan penguatan ketahanan pangan.

Dari lima misi tersebut, yang menjadi kewenangan sesuai dengan tupoksi, Kecamatan Arjasa adalah terkait pada Misi ke- 3 yaitu; Membangun birokrasi yang profesional, humanis dan melayani serta penerapan teknologi informasi untuk meningkatkan inovasi pelayanan publik.

Tabel 2.8

Faktor Pendorong dan Penghambat Pelayanan Kecamatan Arjasa terhadap pencapaian Visi dan Misi Kabupaten Jember

No	Misi	Faktor Pendorong	Faktor Penghambat
1.	Misi Membangun birokrasi yang profesional, humanis dan melayani serta penerapan teknologi informasi untuk meningkatkan inovasi pelayanan publik.	<ul style="list-style-type: none"> a. Ketersediaan sumber daya manusia (SDM) aparatur yang memiliki kompetensi, integritas, serta semangat pelayanan yang humanis. b. Partisipasi aktif masyarakat dalam memberikan masukan, kritik, dan dukungan terhadap peningkatan kualitas layanan. c. Ketersediaan sarana dan prasarana pendukung seperti infrastruktur jaringan internet, sistem aplikasi, dan fasilitas pelayanan terpadu. 	<ul style="list-style-type: none"> a. Kualitas SDM aparatur yang belum merata, masih ada pegawai yang kurang memiliki kompetensi, keterampilan digital, dan orientasi pelayanan. b. Minimnya sosialisasi dan edukasi kepada masyarakat mengenai layanan berbasis teknologi, sehingga pemanfaatannya belum maksimal. c. Keterbatasan infrastruktur teknologi informasi, seperti jaringan internet yang belum stabil, keterbatasan perangkat, dan kurangnya sistem aplikasi terpadu.

No	Misi	Faktor Pendorong	Faktor Penghambat

Sumber : Data Kecamatan Arjasa 2025 yang diolah

2.2.1.1. Telaahan Renstra Kementerian dalam negeri dan Renstra Kecamatan Arjasa

2.2.1.1.1 Telaahan Renstra Kementerian dalam negeri

Tabel 2.9
Permasalahan Pelayanan Perangkat Daerah Berdasarkan Sasaran K/L

Sasaran Renstra K/L	Permasalahan Perangkat Daerah terkait Sasaran Renstra K/L	Faktor	
		Pendukung	Penghambat
Meningkatnya Kualitas Pelayanan Publik	<ul style="list-style-type: none"> - Pelayanan administrasi masih lambat - Layanan digital belum sepenuhnya berjalan optimal - Tingkat kepuasan masyarakat bervariasi 	<ul style="list-style-type: none"> - Dukungan kebijakan nasional reformasi birokrasi dan SPBE - Tersedianya SDM yang berkomitmen - Tuntutan masyarakat mendorong perbaikan layanan 	<ul style="list-style-type: none"> - Kompetensi SDM belum merata - Infrastruktur TI terbatas - Resistensi terhadap perubahan pola kerja
Meningkatnya Efektivitas Pencapaian Kinerja Perangkat Daerah	<ul style="list-style-type: none"> - Monitoring dan evaluasi kinerja belum maksimal - Data capaian kinerja tidak terintegrasi - Reward and punishment 	<ul style="list-style-type: none"> - Dukungan regulasi akuntabilitas kinerja - Komitmen pimpinan dalam perbaikan kinerja - Adanya aplikasi 	<ul style="list-style-type: none"> - Kurangnya literasi digital aparatur - Keterbatasan anggaran pengembangan sistem - Lemahnya budaya kerja berbasis target

	aparatur belum optimal	e-kinerja	
Meningkatnya Koordinasi dan Sinergi Lintas Sektor	<ul style="list-style-type: none"> - Masih ada tumpang tindih program - Komunikasi antarinstansi belum optimal - Integrasi perencanaan pembangunan belum maksimal 	<ul style="list-style-type: none"> - Tersedianya forum musrenbang dan rapat koordinasi - Dukungan tiga pilar (Pemerintah, TNI, Polri) - Kebijakan RTRW dan RPJMD sebagai pedoman 	<ul style="list-style-type: none"> - Ego sektoral antar instansi - Lemahnya integrasi data lintas sektor - Keterbatasan waktu dan komitmen koordinasi

Sumber : Data Kecamatan Arjasa 2025 yang diolah

2.2.1.1.2 Telaahan Renstra Provinsi

Tabel 2.10
Permasalahan Pelayanan Perangkat Daerah Berdasarkan Sasaran Provinsi Jawa Timur Biro Tata Pemerintahan dan Otonomi Daerah Pemerintah Daerah Jawa Timur

Sasaran Renstra Provinsi	Permasalahan Perangkat Daerah terkait Sasaran Renstra Provinsi	Faktor	
		Penghambat	Pendukung
Meningkatkan tata kelola pemerintahan yang baik, ber-	<ul style="list-style-type: none"> - Masih ada aparatur yang belum memiliki kompetensi sesuai kebutuhan - Budaya kerja belum 	<ul style="list-style-type: none"> - Resistensi terhadap perubahan birokrasi - Keterbatasan 	<ul style="list-style-type: none"> - Dukungan regulasi reformasi birokrasi - Komitmen pimpinan daerah terhadap tata

sih dan profesional	sepenuhnya akuntabel dan transparan - Implementasi sistem akuntabilitas kinerja belum optimal	anggaran untuk pengembangan SDM - Lemahnya pengawasan internal	kelola yang bersih - Adanya sistem e-kinerja dan SPIP (Sistem Pengendalian Intern Pemerintah)
Meningkatnya Ke-puasan Masyarakat atas Layanan Pemerintah	- Pelayanan publik masih lambat dan belum merata di semua wilayah - Layanan digital belum sepenuhnya dimanfaatkan masyarakat - Sarana prasarana pelayanan belum memadai	- Infrastruktur teknologi informasi terbatas - Rendahnya literasi masyarakat terhadap layanan digital - Keterbatasan SDM aparatur di bidang pelayanan	- Kebijakan nasional dan provinsi mendorong peningkatan kualitas layanan publik - Dukungan teknologi digital untuk pelayanan cepat dan transparan - Partisipasi aktif masyarakat dalam memberi masukan dan pengawasan

Sumber : Data Kecamatan Arjasa 2025 yang diolah

2.2.1.2. Telaahan Rencana Tata Ruang Wilayah dan Kajian Lingkungan Hidup Strategis

2.2.1.2.1. Telaahan Rencana Tata Ruang Wilayah (RTRW)

Rencana tata Ruang Wilayah (RTRW) Kabupaten Jember ditetapkan melalui Peraturan Daerah Kabupaten Jember Nomor 1 tahun (2015) tentang Rencana Tata Ruang Wilayah Kabupaten Jember 2015 - 2035. Tujuan penataan ruang di Kabupaten Jember adalah “mewujudkan ruang wilayah kabupaten yang berbasis agribisnis di dukung oleh pertanian berkelanjutan, pariwisata dan usaha ekonomi produktif yang berbasis potensi lokal”.

Untuk mewujudkan visi demikian, ditetapkan kebijakan dan strategi perencanaan ruang wilayah sebagai berikut :

- 1) Keseimbangan pemerataan antar wilayah;
- 2) Kualitas pemanfaatan ruang yang berkelanjutan;
- 3) Keseimbangan pertumbuhan ekonomi;
- 4) Pengembangan Agribisnis, Pariwisata dan Usaha Ekonomi Produktif berbasis potensi lokal;
- 5) Penataan kembali kawasan lindung di seluruh wilayah; dan
- 6) Optimalisasi potensi sumber daya wilayah

Dengan demikian, dalam rangka penyelenggaraan pelayanan pemerintahan Kecamatan Arjasa dalam pelaksanaan tugas pokok dan fungsi, memiliki faktor pendorong dan penghambat pelayanan Kecamatan Arjasa yang ditinjau dari implikasi RTRW dapat dilihat pada tabel dibawah ini:

Tabel 2.11
Faktor Pendorong dan Penghambat Pelayanan Kecamatan Arjasa
ditinjau dari implikasi RT RW

No.	Telaah RTRW terkait Tupoksi	Faktor Pendorong	Faktor Penghambat
1	Pelayanan Administrasi Kependudukan dan Pemerintahan (pelayanan KTP, KK, surat menyurat, dan data kependudukan)	Dukungan sistem administrasi kependudukan berbasis digital; peningkatan kebutuhan masyarakat terhadap pelayanan cepat	Aksesibilitas masyarakat di daerah terpencil sulit dijangkau; keterbatasan sarana dan SDM aparatur
2.	Pelayanan Sosial dan Lingkungan (penataan kawasan pemukiman, pelayanan kesehatan, pendidikan, dan pengelolaan lingkungan)	Dukungan program pemerintah untuk pelayanan dasar; kesadaran masyarakat mulai meningkat terhadap kebersihan dan kesehatan	Tingkat kepadatan penduduk di area tertentu; keterbatasan fasilitas kesehatan, pendidikan, dan sanitasi
3	Koordinasi Lintas Sektor (antara pemerintah kecamatan, desa, dan instansi terkait dalam	Tersedianya forum musyawarah perencanaan pembangunan	Ego sektoral antar instansi; komunikasi dan koordinasi belum maksimal; masih

	pelaksanaan RTRW)	(musrenbang); komitmen tiga pilar (pemerintah, TNI, Polri)	lemahnya integrasi data pembangunan
--	-------------------	---	--

Sumber : Data Kecamatan Arjasa 2025 yang diolah

Kecamatan Arjasa merupakan salah satu wilayah di Kabupaten Jember yang memiliki peran strategis sebagai pusat kegiatan sosial, ekonomi, dan pemerintahan. Penataan ruang di wilayah ini harus mengakomodasi kebutuhan perkembangan wilayah secara terintegrasi dan berkelanjutan sesuai dengan kebijakan RTRW Kabupaten Jember Tahun 2025-2045.

a. Fungsi Wilayah

Berdasarkan RTRW Kabupaten Jember, Kecamatan Arjasa direncanakan memiliki fungsi ruang sebagai berikut:

1. Wilayah Perkotaan (Urban Area)

Arjasa ditetapkan sebagai pusat perkotaan yang mendukung fungsi administratif, perdagangan, dan jasa. Wilayah ini akan menjadi pusat pertumbuhan ekonomi dan pelayanan publik yang meliputi pusat pemerintahan kecamatan, fasilitas pendidikan, kesehatan, serta kawasan perdagangan dan perumahan.

2. Wilayah Perumahan dan Permukiman

Penataan kawasan permukiman diarahkan untuk mendukung kebutuhan hunian yang layak, dengan pengembangan perumahan yang berorientasi pada peningkatan kualitas lingkungan dan pemenuhan fasilitas sosial.

3. Wilayah Kawasan Hijau dan Ruang Terbuka Publik

RTRW mengatur adanya kawasan hijau sebagai ruang terbuka untuk menjaga keseimbangan ekologis dan memberikan ruang publik bagi masyarakat, termasuk taman kota dan area konservasi lingkungan.

4. Wilayah Infrastruktur dan Sarana Prasarana

Ruang untuk fasilitas infrastruktur, seperti jalan, transportasi umum,

dan jaringan utilitas, direncanakan agar dapat mendukung mobilitas dan konektivitas di wilayah Arjasa dan sekitarnya.

b. Pola Ruang

Pola ruang yang diterapkan di Kecamatan Arjasa adalah pola ruang **terpadu dan berorientasi pada pusat pelayanan**, dengan mengutamakan keterpaduan fungsi ruang perumahan, perdagangan, dan pelayanan publik agar tercipta kota yang ramah, produktif, dan berkelanjutan. Penataan ruang mengedepankan prinsip:

- Pengembangan pusat-pusat kegiatan di lokasi strategis
- Pengaturan zonasi yang jelas untuk mencegah konflik fungsi ruang
- Pengembangan koridor hijau sebagai penghubung antar kawasan
- Pengendalian pemanfaatan ruang untuk mengurangi dampak negatif terhadap lingkungan dan kemacetan.

c. Implikasi Kebijakan

- Perlunya pengawasan ketat dalam pelaksanaan perizinan pembangunan di Kecamatan Arjasa agar sesuai dengan ketentuan RTRW.
- Pengembangan kawasan permukiman harus dilengkapi dengan fasilitas pendukung seperti sekolah, fasilitas kesehatan, dan ruang terbuka hijau.
- Mendorong pemanfaatan teknologi informasi dalam pengelolaan tata ruang dan pelayanan publik.
- Meningkatkan partisipasi masyarakat dalam perencanaan dan pengawasan pemanfaatan ruang.

2.2.1.2.2. Telaah Kajian Lingkungan Hidup Strategis (KLHS)

Sebagaimana disebutkan dalam Undang-undang Nomor 32 Tahun 2009 tentang Perlindungan dan Pengelolaan Lingkungan Hidup (PPLH), lingkungan hidup adalah kesatuan ruang dengan semua benda, daya, keadaan, dan makhluk hidup, termasuk manusia dan perilakunya, yang mempengaruhi alam itu sendiri, kelangsungan perikehidupan, dan kesejahteraan manusia serta makhluk hidup. Telaahan terhadap KLHS diperlukan untuk memastikan bahwa program dan kegiatan yang direncanakan telah mengintegrasikan prinsip-prinsip pembangunan berkelanjutan. Dengan demikian, faktor pendorong dan penghambat pelayanan Kecamatan Arjasa Kabupaten Jember ditinjau dari implikasi KLHS dapat dilihat pada tabel dibawah ini:

Tabel 2.12
Faktor Pendorong dan Penghambat Pelayanan Kecamatan Arjasa
ditinjau dari implikasi KLHS

No	Telaah KLHS terkait Tupoksi	Faktor Pendorong	Faktor Hambatan
1.	Pilar hukum dan tata kelola terutama berbasis pada permasalahan reformasi birokrasi	Implementasi regulasi yang jelas dan dukungan kuat terhadap reformasi birokrasi, komitmen pimpinan daerah, serta peningkatan kapasitas aparatur.	Keterbatasan anggaran, resistensi terhadap perubahan, kurangnya sosialisasi terkait reformasi birokrasi, atau sistem tata kelola yang belum optimal. Pelaksanaan penyusunan program pembinaan kelestarian lingkungan hidup
2	Pelaksanaan penyusunan program dan pembinaan pelestarian lingkungan hidup	Adanya regulasi yang mendukung KLHS, kesadaran masyarakat dan pemerintah tentang pentingnya kelestarian lingkungan, ketersediaan data lingkungan yang memadai, serta partisipasi aktif berbagai pihak.	Kurangnya sumber daya manusia yang kompeten dalam KLHS, keterbatasan dana, belum optimalnya koordinasi antarlembaga, atau rendahnya pemahaman

			masyarakat tentang pentingnya menjaga lingkungan.
--	--	--	---

Sumber : Data Kecamatan Arjasa 2025 yang diolah

2.2.2 Penentuan isu-isu strategis

Dalam upaya meningkatkan kualitas pembangunan dan pelayanan publik, Kecamatan Arjasa menghadapi sejumlah isu strategis yang perlu diperhatikan secara serius. Isu-isu ini muncul dari hasil identifikasi kondisi riil di lapangan, baik yang berkaitan dengan aspek pemerintahan, sosial-ekonomi, maupun lingkungan.

Pertama, dari sisi pelayanan publik, masih terdapat permasalahan terkait pemerataan dan kualitas layanan administrasi. Pemanfaatan teknologi informasi dalam pelayanan belum optimal sehingga proses birokrasi terkadang lambat dan kurang efisien. Hal ini diperparah dengan keterbatasan sumber daya aparatur, baik dari segi jumlah maupun kompetensi, sehingga kinerja pelayanan belum sepenuhnya memenuhi harapan masyarakat.

Kedua, dari aspek infrastruktur dan aksesibilitas, Kecamatan Arjasa masih memiliki wilayah yang sulit dijangkau karena keterbatasan sarana transportasi. Jalan penghubung antar desa dan fasilitas umum sebagian belum memadai, yang berimbas pada rendahnya mobilitas masyarakat serta distribusi barang dan jasa. Kondisi ini berpengaruh pula terhadap sektor ekonomi.

Ketiga, dari segi perekonomian masyarakat, ketergantungan pada sektor pertanian dan perikanan masih sangat tinggi, sementara pengelolaan potensi tersebut belum maksimal. Produk lokal sering kali tidak memiliki nilai tambah yang signifikan karena minimnya inovasi,

keterbatasan akses pasar, serta lemahnya dukungan teknologi. Akibatnya, kesejahteraan masyarakat belum meningkat secara merata.

Selain itu, persoalan kemiskinan dan kesehatan sosial juga masih menjadi perhatian. Sebagian keluarga masih berada dalam kondisi pra-sejahtera dengan keterbatasan akses terhadap layanan kesehatan, pendidikan, dan bantuan sosial. Tingginya pengangguran terbuka juga menjadi tantangan tersendiri bagi peningkatan kualitas hidup masyarakat.

Di sisi lain, Kecamatan Arjasa menghadapi tantangan dalam ketahanan sosial dan budaya. Modernisasi dan perkembangan zaman berpotensi melemahkan nilai-nilai gotong royong serta kelestarian budaya lokal yang selama ini menjadi kekuatan sosial masyarakat.

Terakhir, dari aspek lingkungan hidup dan kebencanaan, potensi bencana seperti banjir, tanah longsor, dan abrasi pantai masih cukup tinggi. Sementara itu, pengelolaan sampah dan kebersihan lingkungan belum ditangani secara optimal, sehingga berpotensi menurunkan kualitas lingkungan hidup masyarakat.

Tabel 2.13
Teknik Menyimpulkan Isu Strategis PD

Potensi Daerah yang menjadi Kewenangan PD	Permasalahan PD	Isu KLHS yang relevan dengan PD	Isu lingkungan dinamis yang relevan dengan PD			Isu Strategis PD
			Global	Nasional	Regional	
Pelayanan administrasi publik dan pelayanan dasar lainnya	-Kualitas pelayanan publik belum optimal (lambat, kurang ramah, belum sepenuhnya digital) -Sarana prasarana pelayanan	-Efisiensi pemanfaatan sumber daya -Akses pelayanan yang adil dan inklusif - Transparansi dan akuntabilitas layanan publik	Tuntutan digitalisasi pelayanan publik dan tata kelola pemerintahan yang transparan	Implementasi SPBE (Sistem Pemerintahan Berbasis Elektronik), reformasi birokrasi, peningkatan kualitas pelayanan dasar	Kesenjangan akses layanan antara wilayah perkotaan dan pedesaan, keterbatasan infrastruktur internet	- Transformasi layanan publik berbasis digital - Peningkatan kapasitas SDM aparatur -

	terbatas -Literasi masyarakat terhadap layanan digital masih rendah					Penyediaan sarana prasarana pelayanan yang memadai - Peningkatan kepuasan dan partisipasi masyarakat
Koordinasi pembangunan wilayah dan fasilitasi penyusunan perencanaan partisipatif	- Perencanaan pembangunan desa/kecamatan belum sepenuhnya partisipatif - Koordinasi antar instansi masih lemah - Tumpang tindih program/kegiatan	- Keterpaduan pembangunan berkelanjutan -Keadilan antar wilayah -Efektivitas tata ruang wilayah	Agenda pembangunan berkelanjutan	Perencanaan pembangunan nasional yang berbasis data dan partisipasi masyarakat	Perbedaan kapasitas perencanaan antar desa, lemahnya integrasi perencanaan lintas sektor	- Penguatan mekanisme musrenbang partisipatif - Integrasi perencanaan pembangunan lintas sektor - Penyelarasan pembangunan kecamatan dengan RTRW dan RPJMD - Peningkatan kualitas data dan informasi perencanaan

Sumber : Data Kecamatan Arjasa 2025 yang diolah

BAB III

TUJUAN, SASARAN, STRATEGI DAN ARAH KEBIJAKAN

3.1 Tujuan dan Sasaran Jangka Menengah Perangkat Daerah

Tujuan dan sasaran merupakan penjabaran atau implementasi visi dan misi dalam bentuk yang lebih terarah dan operasional untuk kurun waktu 1 (satu) sampai dengan 5 (lima) tahun ke depan. Oleh karena itu berdasarkan Visi bupati Kabupaten Jember yaitu **“DENGAN CINTA”, “JEMBER BARU”, “SEJAHTERA”, DAN “MAJU”**. dengan Misi yang telah ditetapkan diantaranya adalah :

Penjelasan lebih rinci dari masing-masing Misi Pembangunan Kabupaten Jember Tahun 2025-2029 disajikan sebagai berikut:

- Misi 1. Mengentaskan kemiskinan dan perlindungan sosial yang merata.
- Misi 2. Mewujudkan sumber daya manusia yang religius, unggul, dan setara.
- Misi 3. Membangun birokrasi yang profesional, humanis dan melayani serta penerapan teknologi informasi untuk meningkatkan inovasi pelayanan publik.
- Misi 4. Mewujudkan infrastruktur yang berkualitas dan penataan kota yang berbasis pembangunan berkelanjutan.
- Misi 5. Percepatan pertumbuhan ekonomi kerakyatan dan penguatan ketahanan pangan.

Salah satu sasaran pembangunan Kabupaten Jember sebagaimana tertuang dalam Misi 3 adalah Meningkatnya Kualitas Pelayanan Publik yang efektif dan inovatif.

Pelayanan publik yang prima dimaknai sebagai pelayanan yang memiliki mutu tinggi serta mampu memberikan kepuasan kepada masyarakat, bahkan melampaui harapan mereka. Pelayanan tersebut berorientasi pada

pemenuhan kebutuhan dan keinginan masyarakat, dengan prinsip pelaksanaan yang transparan, akuntabel, serta efektif.

Pelayanan prima juga ditunjukkan melalui sikap aparaturnya yang ramah, responsif, dan profesional dalam memberikan layanan. Implementasi pelayanan publik yang prima mencakup beberapa aspek utama, yaitu berorientasi pada kepuasan masyarakat, dilaksanakan secara transparan dan akuntabel, responsif dan profesional, mudah serta cepat diakses, berkelanjutan, dan sesuai dengan standar yang telah ditetapkan.

Dengan melihat isu strategis pada Kecamatan Arjasa, maka Kecamatan Arjasa termasuk dalam Misi ke-3 yakni :

"Membangun Birokrasi Yang Profesional, Humanis Dan Melayani Serta Penerapan Teknologi Informasi Untuk Meningkatkan Inovasi Pelayanan Publik"

dengan Sasaran

"Meningkatnya Kualitas Pelayanan Publik yang Efektif dan Inovatif"

Tujuan Perangkat Daerah adalah pernyataan-pernyataan tentang hal-hal yang perlu dilakukan untuk mencapai visi, melaksanakan misi, memecahkan permasalahan dan merespon isu strategis daerah yang dihadapi. Perumusan tujuan Kecamatan Arjasa Kabupaten Jember mengacu pada Rencana Pembangunan Jangka Menengah Daerah Kabupaten Jember Tahun 2025 – 2029 tertuang pada Tabel 3.1 sebagai berikut :

Tabel 3.1
Tujuan dan Sasaran Jangka Menengah Pelayanan Perangkat Daerah

No.	Tujuan	Sasaran	Indikator Tujuan/Sasaran	Target Kinerja Tujuan/Sasaran Pada Tahun ke-				
				1 (2025)	2 (2026)	3 (2027)	4 (2028)	5 (2029)
1	Meningkatnya Kualitas Pelayanan Publik di Kecamatan		Indeks Pelayanan Publik Kecamatan. (Indeks)	4,3	4,64	4,66	4,67	4,68
		Meningkatnya Kepuasan Masyarakat terhadap Pelayanan Publik di Kecamatan	Indeks Kepuasan Masyarakat (Indeks)	86	87	88	89	90
	Meningkatnya akuntabilitas kinerja dan efektivitas pencapaian target kinerja perangkat daerah		Presentase Capaian Kinerja Program yang Tercapai (%)	100%	100%	100%	100%	100%
			Nilai Sakip Perangkat Daerah (Angka)	81	82	83	84	86

Gambar 4.1 Cascading Kabupaten Jember (MISI 3)

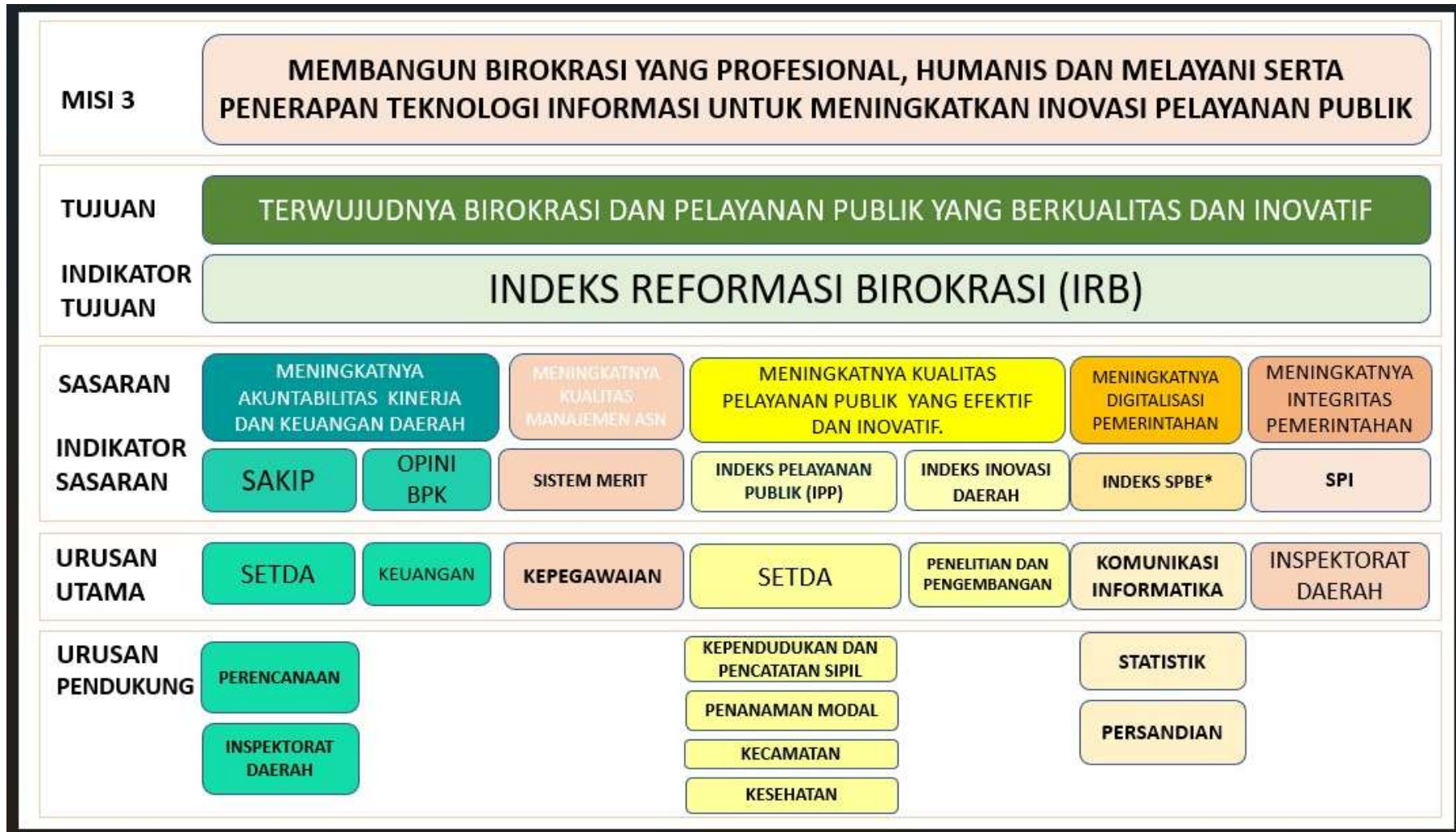

Gambar 4.2 Cascading Kecamatan Arjasa Kab Jember



3.2 STRATEGI DAN ARAH KEBIJAKAN

Bab ini menghadirkan formulasi Strategi dan Arah Kebijakan Kecamatan Arjasa selama 5 tahun ke depan dalam upaya mewujudkan tujuan dan sasaran jangka menengah Kecamatan Arjasa Kabupaten Jember Tahun 2025-2029.

Strategi adalah pemilihan tindakan spesifik oleh pemerintah dalam suatu wilayah tertentu untuk menetapkan tujuan jangka panjang dan memetakan kendala yang dihadapi secara menyeluruh beserta pemecahannya. Strategi dapat pula diartikan sebagai pengaturan aksi untuk merealisasikan sebuah sasaran. Oleh karena strategi merepresentasikan pencapaian tujuan, maka strategi termuat di dalam penjabaran kebijakan dan program.

Arah kebijakan adalah serangkaian prioritas kerja pemerintah di suatu wilayah tertentu sebagai peta jalan menuju tujuan yang ingin dipenuhi. Perumusan arah kebijakan menyinergikan strategi dan pelaksanaan pembangunan agar saling berkesinambungan dalam jangka waktu 5 (lima) tahun. Kebijakan menjadi pedoman pelaksanaan program maupun kegiatan guna menjamin keberlangsungan dan keterpaduan pengejawantahan tujuan dan sasaran Kecamatan Arjasa Kabupaten Jember.

Pohon Kinerja Perangkat Daerah merupakan kerangka konseptual yang menggambarkan hubungan logis dan hierarkis antara visi, misi, tujuan strategis, sasaran, program, serta kegiatan yang akan dilaksanakan oleh perangkat daerah dalam rangka pencapaian tujuan pembangunan daerah.

Dalam dokumen Rencana Strategis (Renstra) ini, pohon kinerja berfungsi sebagai alat utama untuk merumuskan arah kebijakan dan prioritas pembangunan yang terukur dan sistematis. Setiap elemen dalam pohon kinerja saling terkait dan berkontribusi langsung dalam mewujudkan visi dan misi perangkat daerah sesuai dengan mandat dan tanggung jawab yang diemban.

Kecamatan Arjasa memiliki tugas dan fungsi sesuai dengan yang tertuang pada dokumen Rencana Pembangunan Jangka Menengah Daerah (RPJMD) Kabupaten Jember Tahun 2025-2029 sebagaimana tercantum dalam tabel di bawah ini.

Tabel 3.2
Tujuan, Sasaran, Strategi dan Kebijakan

VISI : “DENGAN CINTA”, “JEMBER BARU”, “SEJAHTERA”, DAN “MAJU”.			
MISI III : ”Membangun Birokrasi Yang Profesional, Humanis Dan Melayani Serta Penerapan Teknologi Informasi Untuk Meningkatkan Inovasi Pelayanan Publik”			
Tujuan	Sasaran	Strategi	Arah Kebijakan
Meningkatnya Kualitas Pelayanan Publik di Kecamatan	1.Meningkatnya Kepuasan Masyarakat terhadap Pelayanan Publik di Kecamatan	1. Peningkatan kompetensi SDM aparatur melalui pendidikan, pelatihan, dan pembinaan etika pelayanan	1.-Menyelenggarakan pelatihan aparatur berbasis pelayanan prima dan digital - Penguatan budaya kerja profesional, humanis, dan responsif
		2. Pemanfaatan teknologi informasi dalam setiap layanan publik	2. - Pengembangan sistem pelayanan terpadu berbasis digital - Penyediaan sarana prasarana teknologi informasi yang memadai - Sosialisasi dan edukasi layanan digital kepada masyarakat
	2.Meningkatnya akuntabilitas kinerja dan Efektifitas Pencapaian Target Kinerja Perangkat Daerah	3. Penguatan sistem manajemen kinerja aparatur dan monitoring evaluasi secara berkelanjutan	3.-Penerapan e-kinerja untuk memantau capaian target - Optimalisasi reward and punishment aparatur - Penguatan akuntabilitas kinerja instansi
		4. Peningkatan koordinasi dan sinergi lintas sektor dalam pelayanan publik	4.-Optimalisasi forum koordinasi lintas perangkat daerah -Penyelarasan program kecamatan dengan kebijakan kabupaten dan RTRW - Penguatan peran tiga pilar (Pemerintah, TNI, Polri) dalam pelayanan masyarakat
		5. Penguatan transparansi, akuntabilitas, dan partisipasi masyarakat dalam pelayanan publik	5. - Pengembangan kanal pengaduan dan aspirasi masyarakat berbasis digital - Publikasi informasi layanan secara terbuka - Peningkatan peran masyarakat dalam evaluasi pelayanan

BAB IV

PROGRAM, KEGIATAN, SUB KEGIATAN DAN KINERJA PENYELENGGARAAN BIDANG URUSAN

Sebagaimana perwujudan dari strategi dan arah kebijakan untuk mencapai tujuan strategis, selanjutnya perlu menentukan tindakan operasional yang kemudian terkandung di dalam program dan kegiatan Kecamatan Arjasa Kabupaten Jember. Program dan kegiatan Kecamatan Arjasa tentu relevan dengan mempertimbangkan dan memperhatikan tugas dan fungsi. Program adalah penjabaran langkah-langkah yang sistematis untuk mewujudkan kebijakan-kebijakan yang telah ditetapkan, yang mana dapat melibatkan beberapa instansi pemerintah secara terpadu untuk berkolaborasi merealisasikan sasaran. Sedangkan kegiatan merupakan penguraian lebih lanjut dari program.

Indikator kinerja merupakan ukuran keberhasilan yang digunakan untuk mengetahui gambaran terwujudnya kinerja serta pencapaian hasil (*outcome*) sebuah program dan hasil (*output*) kegiatan. Sehingga indikator kinerja berperan sebagai alat ukur sejauh mana pencapaian tujuan dan sasaran. Tabel di bawah ini memuat rencana program, kegiatan, kelompok sasaran, beserta pendanaan indikatif yang menjadi pedoman bagi Kecamatan Arjasa Kabupaten Jember.

4.1 Kinerja, Indikator, Target dan Pagu Indikatif Program, Kegiatan dan Sub kegiatan

Penetapan indikator kinerja dan target dilakukan dengan mengacu pada sasaran strategis perangkat daerah, serta memperhatikan prinsip SMART (*Specific, Measurable, Achievable, Realistic, Time-bound*). Indikator yang ditetapkan mencerminkan capaian hasil (*outcome*) maupun keluaran langsung (*output*) dari setiap program dan kegiatan, sehingga memungkinkan pengukuran kinerja secara obyektif dan terintegrasi dengan sistem pemantauan dan evaluasi daerah.

Pagu indikatif disusun berdasarkan prakiraan kebutuhan pendanaan lima tahunan secara makro, yang disesuaikan dengan kapasitas fiskal daerah, proyeksi belanja sektoral, dan hasil analisis kebutuhan program prioritas.

Informasi mengenai lokasi pelaksanaan, sumber pembiayaan, serta sasaran capaian turut dicantumkan untuk memastikan akuntabilitas dan transparansi pengelolaan anggaran.

Dengan demikian, penyusunan kinerja, indikator, target, dan pagu indikatif program dan kegiatan ini menjadi bagian krusial dalam memastikan konsistensi antara perencanaan strategis dan perencanaan penganggaran, serta menjadi landasan dalam penyusunan Rencana Kerja (Renja) dan dokumen anggaran tahunan Kecamatan Arjasa.

Tabel 4.1

Teknik Merumuskan Program / Kegiatan/ Sub Kegiatan Renstra
Kecamatan Arjasa

NSPK dan sasaran RPJMD yang relevan	TUJUAN	SASARAN	OUTCOME (program)	OUTPUT (kegiatan)	INDIKATOR	PROGRAM/KEGIATAN/SUB KEGIATAN	KET.
.	Meningkatnya kualitas pelayanan publik yang efektif dan inovatif				Indeks Pelayanan Publik (Indeks)		
		Meningkatnya akuntabilitas kinerja dan efektivitas pencapaian target kinerja perangkat daerah			- Persentase capaian kinerja program yang tercapai (%) - Nilai Sakip Perangkat Daerah (Angka)		
			Prosentase penunjang urusan yang terpenuhi		1.Persentase indikator program yang tercapai 2.Persentase realisasi anggaran 3.Indeks profesionalitas ASN	PROGRAM PENUNJANG URUSAN PEMERINTAH DAERAH KABUPATEN/ KOTA	
				Terpenuhinya administrasi Keuangan Perangkat daerah	Persentase laporan pertanggungjawaban keuangan tersusun tepat waktu dan sesuai	Keg. Administrasi Keuangan Perangkat Daerah	

				sesuai ketentuan	ketentuan		
					Jumlah Orang yang Menerima Gaji dan Tunjangan ASN	Penyediaan Gaji dan Tunjangan ASN	
				Terpenuhinya administrasi Kepegawaian Perangkat daerah sesuai ketentuan	Persentase pemenuhan administrasi dan ketatausahaan kepegawaian perangkat daerah sesuai ketentuan	Keg. Administrasi Kepegawaian Perangkat Daerah	
					Jumlah Paket Pakaian Dinas beserta Atribut dan Kelengkapannya	Pengadaan Pakaian Dinas beserta Atribut dan Kelengkapannya	
				Meningkatnya administrasi Umum Perangkat daerah sesuai Pedoman	Persentase Pengadaan Barang Jasa dan administrasi umum lainnya sesuai ketentuan	Keg. Administrasi Umum Perangkat Daerah	
					Jumlah Paket Peralatan dan Perlengkapan Kantor yang disediakan	Penyediaan Peralatan dan Perlengkapan Kantor	
				Terpenuhinya Pengadaan Barang Milik Daerah Penunjang	Persentase Pengadaan Barang Milik Daerah Penunjang Urusan Pemerintah terlaksana sesuai ketentuan	Keg. Pengadaan Barang Milik Daerah Penunjang Urusan Pemerintah Daerah	

				Urusan Pemerintah Daerah			
				Tersedianya Penyediaan Jasa Penunjang Urusan Pemerintah Daerah	Persentase Pemenuhan Jasa Penunjang Urusan Pemerintah Daerah	Keg. Penyediaan Jasa Penunjang Urusan Pemerintah Daerah	
					Jumlah Laporan penyediaan jasa pelayanan umum kantor	Penyediaan Jasa Pelayanan Umum Kantor	
				Terlaksananya pemeliharaan Barang Milik Daerah sesuai ketentuan / pedoman	Persentase Barang Milik Daerah yang dikelola dan dipelihara sesuai ketentuan	Keg. Pemeliharaan Barang Milik Daerah Penunjang Urusan Pemerintahan Daerah	
					Jumlah Kendaraan Perorangan Dinas atau Kendaraan Dinas Jabatan yang Dipelihara dan dibayarkan pajaknya	Penyediaan Jasa Pemeliharaan, Biaya Pemeliharaan, dan Pajak Kendaraan Perorangan Dinas atau Kendaraan Dinas Jabatan	
					Jumlah Kendaraan Dinas Operasional atau Lapangan yang Dipelihara dan dibayarkan pajaknya	Penyediaan Jasa Pemeliharaan, Biaya Pemeliharaan, dan Pajak Kendaraan Dinas Operasional atau Lapangan	
					Jumlah Gedung Kantor dan Bangunan Lainnya yang Dipelihara/Direhabilitasi	Pemeliharaan/Rehabilitasi Gedung Kantor dan Bangunan Lainnya Lainnya	

					(Unit)		
		Meningkatnya Kepuasan Masyarakat terhadap pelayanan public di kecamatan			Indeks Kepuasan Masyarakat (Indeks)		
			Mewujudkan kesejahteraan rakyat melalui pelayanan publik yang berkualitas		Persentase penyelenggaraan pemerintahan dan pelayanan publik yang terpenuhi	PROGRAM PENYELENGGARAAN PEMERINTAHAN DAN PELAYANAN PUBLIK	
				Meningkatnya Koordinasi penyelenggaraan Pemerintahan di tingkat Kecamatan	Persentase permasalahan desa atau kelurahan yang ditindaklanjuti	Keg. Koordinasi Penyelenggaraan Pemerintahan di Tingkat Kecamatan	
					Jumlah Dokumen Peningkatan Efektifitas Kegiatan Pemerintahan di Tingkat Kecamatan	Peningkatan Efektifitas Kegiatan Pemerintahan di Tingkat Kecamatan	
			Meningkatnya kesejahteraan dan kemandirian masyarakat desa dan kelurahan		Persentase Pelaksanaan Program Pemberdayaan yang Terfasilitasi (%)	PROGRAM PEMBERDAYAAN MASYARAKAT DESA DAN KELURAHAN	

			Kecamatan Arjasa				
				Meningkatnya pemberdayaan masyarakat di wilayah kecamatan	Persentase Kegiatan Pemberdayaan desa yang tepat sasaran	Keg. Koordinasi Kegiatan Pemberdayaan Desa	
					Jumlah Lembaga Kemasyarakatan yang Berpartisipasi dalam Forum Musyawarah Perencanaan Pembangunan di Desa (Lembaga Kemasyarakatan)	Peningkatan Partisipasi Masyarakat dalam Forum Musyawarah Perencanaan Pembangunan di Desa	
					Jumlah Laporan Peningkatan Efektivitas Kegiatan Pemberdayaan Masyarakat di Wilayah Kecamatan (Laporan)	Peningkatan Efektifitas Kegiatan Pemberdayaan Masyarakat di Wilayah Kecamatan	
			Menciptakan suasana yang kondusif dan aman bagi masyarakat		Persentase koordinasi ketenteraman dan ketertiban umum di tingkat kecamatan yang dilaksanakan	PROGRAM KOORDINASI KETENTRAMAN DAN KETERTIBAN UMUM	
				Peningkatan koordinasi ketertiban dan ketenteraman di wilayah kecamatan	Jumlah Laporan Koordinasi/Sinergi dengan Perangkat Daerah yang Tugas dan Fungsinya di Bidang	Keg-Koordinasi/Sinergi dengan Perangkat Daerah yang Tugas dan Fungsinya di Bidang Penegakan	

					Penegakan Peraturan Perundang-Undangan dan/atau Kepolisian Negara Republik Indonesia (Laporan)	Peraturan Perundang- Undangan dan/atau Kepolisian Negara Republik Indonesia	
--	--	--	--	--	--	---	--

Sumber : Data Kecamatan Arjasa 2025 yang diolah

4.2 Kinerja, Indikator, Target dan Pagu Indikatif Program, Kegiatan dan Sub kegiatan

Penetapan indikator kinerja dan target dilakukan dengan mengacu pada sasaran strategis perangkat daerah, serta memperhatikan prinsip SMART (*Specific, Measurable, Achievable, Realistic, Time-bound*). Indikator yang ditetapkan mencerminkan capaian hasil (outcome) maupun keluaran langsung (output) dari setiap program dan kegiatan, sehingga memungkinkan pengukuran kinerja secara obyektif dan terintegrasi dengan sistem pemantauan dan evaluasi daerah.

Pagu indikatif disusun berdasarkan prakiraan kebutuhan pendanaan lima tahunan secara makro, yang disesuaikan dengan kapasitas fiskal daerah, proyeksi belanja sektoral, dan hasil analisis kebutuhan program prioritas. Informasi mengenai lokasi pelaksanaan, sumber pembiayaan, serta sasaran capaian turut dicantumkan untuk memastikan akuntabilitas dan transparansi pengelolaan anggaran.

Dengan demikian, penyusunan kinerja, indikator, target, dan pagu indikatif program dan kegiatan ini menjadi bagian krusial dalam memastikan konsistensi antara perencanaan strategis dan perencanaan penganggaran, serta menjadi landasan dalam penyusunan Rencana Kerja (Renja) dan dokumen anggaran tahunan Kecamatan Arjasa.

Tabel 4.2 Rencana Program/Kegiatan/Subkegiatan dan Pendanaan

BIDANG URUSAN/PROGRAM/ OUTCOME/ KEGIATAN/SUB KEGIATAN/OUTPUT	INDIKATOR OUTCOME/OUTPUT	BASE LINE 2024	TARGET DAN PAGU INDIKATIF TAHUN												KET
			2025		2026		2027		2028		2029		2030		
			TAR GET	PAGU	TAR GET	PAGU	TAR GET	PAGU	TAR GET	PAGU	TARG ET	PAGU	TAR GET	PAGU	
PROGRAM PENUNJANG URUSAN PEMERINTAH DAERAH KABUPATEN/ KOTA	1.Persentase indikator program yang tercapai	100	100		100	2.963.441.562,25	100	3.164.427.707,03	100	3.105.274.622,03	100	3.090.206.229,03	100	3.107.230.997,03	
	2.Persentase realisasi anggaran	80	80		81		81,5		82		82,5		83		
	3.Indeks profesionalitas ASN	75,9	75,9		75,9		75,9		75,9		75,9		75,9		
Keg. Administrasi Keuangan Perangkat Daerah	Jumlah laporan pertanggungjawaban keuangan														
Penyediaan Gaji dan Tunjangan ASN	Jumlah Orang yang Menerima Gaji dan Tunjangan ASN	14 org/bnl	14 org/bnl		14org/ bln	2.309.548.886,25	14 org/bln	2.369.548.886,25	14 org/bln	2.309.548.886,25	14org/ bln	2.309.548.886,25	14org/ bln	2.309.548.886,25	
Keg. Administrasi Kepegawaian Perangkat Daerah	Persentase pemenuhan administrasi dan ketatausahaan kepegawaian perangkat daerah sesuai ketentuan														
Pengadaan Pakaian Dinas beserta Atribut dan Kelengkapannya	Jumlah Paket Pakaian Dinas beserta Atribut Kelengkapan	30	30		30	16.800.000	30	32.000.000	30	32.000.000	30	16.000.000	30	32.000.000	
Keg. Pengadaan Barang Milik Daerah Penunjang Urusan Pemerintah Daerah	Persentase Pengadaan Barang Milik Daerah Penunjang Urusan Pemerintah terlaksana sesuai ketentuan														
Pengadaan Peralatan dan Mesin Lainnya	Jumlah Unit Peralatan dan Mesin Lainnya yang Disediakan	2	0		2	51.585.400	2	68.902.391,78	2	68.902.391,78	2	68.902.391,78	2	68.902.391,78	

Keg. Penyediaan Jasa Penunjang Urusan Pemerintah Daerah	Persentase Pemenuhan Jasa Penunjang Urusan Pemerintah Daerah														
Penyediaan Jasa Pelayanan Umum Kantor	Jumlah Laporan penyediaan jasa pelayanan umum kantor yang disediakan	12	12		12	514.944.176	12	614.944.176	12	614.944.176	12	614.944.176	12	614.944.176	
Keg. Pemeliharaan Barang Milik Daerah Penunjang Urusan Pemerintahan Daerah	Persentase Barang Milik Daerah yang dikelola dan dipelihara sesuai ketentuan														
Penyediaan Jasa Pemeliharaan, Biaya Pemeliharaan, dan Pajak Kendaraan Perorangan Dinas atau Kendaraan Dinas Jabatan	Jumlah Kendaraan Perorangan Dinas atau Kendaraan Dinas Jabatan yang Dipelihara dan dibayarkan pajaknya	1	1		1	31.531.900	1	31.531.900	1	31.531.900	1	31.531.900	1	31.531.900	
Penyediaan Jasa Pemeliharaan, Biaya Pemeliharaan, dan Pajak Kendaraan Dinas Operasional atau Lapangan	Jumlah Kendaraan Dinas Operasional atau Lapangan yang Dipelihara dan dibayarkan pajaknya dan perijinannya	3	3		3	21.421.200	3	21.421.200	3	21.421.200	3	21.421.200	3	21.421.200	
Pemeliharaan/Rehabilitasi Gedung Kantor dan Bangunan Lainnya	Jumlah Gedung Kantor dan Bangunan Lainnya yang dipelihara/ direhabilitasi	2	2		2	17.610.000	2	17.610.000	2	17.610.000	2	17.610.000	2	17.610.000	
PROGRAM PENYELENGGARAAN PEMERINTAHAN DAN PELAYANAN PUBLIK	Persentase Terselenggarakannya pemerintahan dan pelayanan publik di tingkat kecamatan														
Keg. Koordinasi Penyelenggaraan Pemerintahan di Tingkat Kecamatan	Persentase permasalahan desa atau kelurahan yang ditindaklanjuti														
Peningkatan Efektifitas Kegiatan Pemerintahan di Tingkat Kecamatan	Jumlah Dokumen Peningkatan Efektifitas Kegiatan Pemerintahan di Tingkat Kecamatan	20	20		20	388.800.000	20	437.071.769,3	20	507.790.564,87	20	541.503.168,44	20	518.791.895,12	
PROGRAM PEMBERDAYAAN	Persentase pelaksanaan program pemberdayaan														

MASYARAKAT DESA DAN KELURAHAN	yang terfasilitasi														
Keg. Kegiatan Pemberdayaan Desa	Persentase Kegiatan Pemberdayaan Desa yang tepat sasaran														
Peningkatan Partisipasi Masyarakat dalam Forum Musyawarah Perencanaan Pembangunan di Desa	Jumlah Lembaga Kemasyarakatan yang Berpartisipasi dalam Forum Musyawarah Perencanaan Pembangunan di Desa	10	10	10	5.025.000	10	5.025.000	10	10.000.000	10	10.000.000	10	15.000.000		
Peningkatan Efektifitas Kegiatan Pemberdayaan Masyarakat di Wilayah Kecamatan	Jumlah Laporan Peningkatan Efektivitas Kegiatan Pemberdayaan Masyarakat di Wilayah Kecamatan	12	12	12	352.618.000	12	82.674.200	12	82.674.200	12	82.674.200	12	92.000.000		
PROGRAM KOORDINASI KETENTRAMAN DAN KETERTIBAN UMUM	Persentase penyelesaian laporan dan pelanggaran ketentraman dan ketertiban umum di tingkat kecamatan														
Keg.Koordinasi Penerapan dan Penegakan Peraturan Daerah dan Peraturan Kepala Daerah	Persentase pelaksanaan koordinasi penyelenggaraan ketentraman dan ketertiban umum yang ditindaklanjuti														
Koordinasi/Sinergi dengan Perangkat Daerah yang Tugas dan Fungsinya di Bidang Penegakan Peraturan Perundang-Undangan dan/atau Kepolisian Negara Republik Indonesia	Jumlah Laporan Koordinasi/Sinergi dengan Perangkat Daerah yang Tugas dan Fungsinya di Bidang Penegakan Peraturan Perundang-Undangan dan/atau Kepolisian Negara Republik Indonesia	12	12	12	15.000.000	12	85.000.000	12	85.000.000	12	85.000.000	12	85.000.000		

Sumber : Data SIPD Renstra 2025

Tabel 4.3 Daftar Subkegiatan Prioritas dalam Mendukung Program Prioritas Pembangunan Daerah

N O	PROGRAM PRIORITAS	OUTCOME	KEGIATAN/SUB KEGIATAN	KET
1	Program Pemberdayaan Masyarakat Desa dan Kelurahan	Meningkatnya Kesejahteraan dan Kemandirian Masyarakat Desa dan Kelurahan di Kecamatan Arjasa	Kegiatan : Koordinasi Kegiatan Pemberdayaan Desa Sub Kegiatan : Peningkatan Partisipasi Masyarakat dalam Forum Musyawarah Perencanaan Pembangunan di Desa - Peningkatan Efektifitas Kegiatan Pemberdayaan Masyarakat di Wilayah Kecamatan	Prioritas Nasional

4.3 Target keberhasilan pencapaian tujuan dan sasaran Renstra PD tahun 2025-2029 melalui Indikator Kinerja Utama (IKU).

Dalam rangka mewujudkan tujuan dan sasaran pembangunan daerah sebagaimana tertuang dalam Rencana Strategis (Renstra) Kecamatan Arjasa Tahun 2025–2029, telah ditetapkan sejumlah **Indikator Kinerja Utama (IKU)** dan Indikator Kinerja Kunci (IKK) sebagai alat ukur pencapaian kinerja secara terukur, obyektif, dan akuntabel. Target-

target yang ditetapkan dalam IKU Kecamatan Arjasa dirancang secara realistis dan progresif selama lima tahun, dengan pendekatan peningkatan kapasitas kelembagaan, transformasi digital pelayanan publik, serta penguatan kemitraan dengan masyarakat dan stakeholder pembangunan lainnya.

Indikator Kinerja Utama merupakan bagian dari sistem manajemen kinerja yang berfungsi untuk:

- Mengukur tingkat keberhasilan pencapaian tujuan dan sasaran strategis perangkat daerah;
- Menjadi dasar evaluasi kinerja tahunan dan lima tahunan;
- Menyelaraskan target kinerja perangkat daerah dengan arah kebijakan RPJMD Kabupaten Jember Tahun 2025–2029.

Tabel 4.4 Indikator Kinerja Utama PD

NO	INDIKATOR	SATUAN	TARGET TAHUN						KETERANGAN
			2025	2026	2027	2028	2029	2030	
1	Indeks Pelayanan Publik.	Indeks	4,3	4,64	4,65	4,66	4,67	4,68	
2	Indeks Kepuasan Masyarakat	Indeks	86	87	88	89	90	91	

BAB V

PENUTUP

Rencana Strategis (Renstra) Kecamatan Arjasa Tahun 2025–2029 disusun sebagai pedoman arah kebijakan dan pelaksanaan program serta kegiatan pembangunan di tingkat kecamatan, dalam rangka mendukung pencapaian visi dan misi Bupati dan Wakil Bupati Jember sebagaimana tertuang dalam RPJMD Kabupaten Jember Tahun 2025–2029.

Renstra ini mencerminkan komitmen Kecamatan Arjasa untuk menjalankan peran strategis sebagai simpul pelayanan publik, pelaksana urusan pemerintahan umum, serta fasilitator pembangunan yang berbasis kebutuhan masyarakat dan wilayah. Sebagai bentuk akuntabilitas kinerja, Kecamatan Arjasa **berkomitmen untuk melaksanakan pengukuran dan pelaporan capaian kinerja secara berkala, sistematis, dan transparan.** Setiap sasaran strategis yang telah ditetapkan dalam dokumen ini akan dimonitor melalui indikator kinerja utama (IKU) dan indikator kinerja kunci (IKK) yang telah didefinisikan secara operasional dan terukur. Pelaporan kinerja akan dilakukan secara periodik melalui mekanisme yang sesuai dengan ketentuan peraturan perundang-undangan, baik dalam bentuk Laporan Kinerja Instansi Pemerintah (LKjIP) maupun pelaporan kinerja tahunan lainnya.

Selain itu, Kecamatan Arjasa juga menyatakan **komitmen untuk menyelenggarakan proses pemantauan dan evaluasi terhadap pelaksanaan program dan kegiatan,** guna memastikan kesesuaian antara perencanaan, pelaksanaan, dan hasil yang dicapai. Pemantauan ini akan dilakukan secara partisipatif dan berkelanjutan, dengan melibatkan seluruh pemangku kepentingan, serta menjadi dasar dalam pengambilan keputusan untuk perbaikan kinerja di masa mendatang.

Dengan adanya dokumen ini, diharapkan seluruh jajaran Kecamatan Arjasa dapat bekerja secara sinergis, adaptif, dan profesional dalam mewujudkan tata kelola pemerintahan yang efektif, pelayanan publik yang berkualitas, serta pembangunan wilayah yang inklusif dan berkelanjutan.

Jember, 23 September 2025
Camat Arjasa
Kabupaten Jember



Andri Purno no,ST.,M.Si
Pembina Tk.I / IVb
NIP. 197809052002121005