



Pemerintah Daerah
Kabupaten Jember



Rancangan Akhir

RENCANA STRATEGIS

RENSTRA

TAHUN **2025 - 2029**

KECAMATAN PAKUSARI



Badan Perencanaan dan Pembangunan Daerah
Kabupaten Jember

KATA PENGANTAR

Rencana Strategis (Renstra) Kecamatan Pakusari Tahun 2025-2029 merupakan rencana jangka menengah perangkat daerah untuk periode 5 (lima) tahun. Rencana Strategis ini merupakan bentuk penjabaran visi, misi, tujuan pembangunan daerah dan program yang menjadi urusan perangkat daerah dengan berpedoman pada Rencana Pembangunan Jangka Menengah Daerah (RPJMD) Tahun 2025-2029 Kabupaten Jember dan bersifat indikatif. Penyusunan Rencana Strategis ini mengacu pada Peraturan Menteri Dalam Negeri Nomor 86 Tahun 2017 tentang Tata Cara Perencanaan, Pengendalian dan Evaluasi Pembangunan Daerah, Tata Cara Evaluasi Rancangan Peraturan Daerah tentang Rencana Pembangunan Jangka Panjang Daerah dan Rencana Pembangunan Jangka Menengah Daerah, serta Tata Cara Rencana Pembangunan Jangka Panjang Daerah, Rencana Pembangunan Jangka Menengah Daerah, dan Rencana Kerja Pemerintah Daerah.

Renstra Kecamatan Pakusari Tahun 2025-2029 merupakan dokumen perencanaan dan dokumen yang digunakan sebagai dasar penilaian sistem akuntabilitas kinerja instansi pemerintah Kecamatan Pakusari. Renstra akan memuat tujuan, sasaran, program, dan kegiatan pembangunan dalam rangka pelaksanaan urusan yang menjadi tugas dan fungsi Kecamatan Pakusari. Penyusunan dokumen Renstra dilakukan melalui koordinasi antara Kecamatan Pakusari dengan BAPPEDA dan pemangku kepentingan terkait.

Penyusunan dokumen Renstra Kecamatan Pakusari Tahun 2025-2029 dilakukan sebagai bentuk penyesuaian rencana pembangunan daerah dengan terbitnya Keputusan Menteri Dalam Negeri Nomor 050-5889 Tahun 2021 tentang Hasil Verifikasi, Validasi dan Inventarisasi Pemutakhiran Klasifikasi, Kodefikasi dan Nomenklatur Perencanaan Pembangunan dan Keuangan Daerah beserta perubahannya. Oleh karenanya diperlukan penyesuaian substansi Renstra Kecamatan Pakusari.

Kami mengucapkan terima kasih kepada semua pihak yang telah membantu penyusunan Rencana Strategis ini. Semoga dokumen Rencana

Strategis ini dapat menjadi instrumen pengendalian dan evaluasi kinerja pelayanan dan mengupayakan terwujudnya layanan kepada masyarakat sesuai dengan tugas dan fungsi Kecamatan Pakusari.

Jember, 23 September 2025

Camat Pakusari

Kabupaten Jember



RIFENDI WAHJUWIBAKTI,S.IP

Pembina / IV-a

NIP. 197011091997041001

DAFTAR ISI

KATA PENGANTAR	2
DAFTAR ISI.....	4
DAFTAR TABEL	6
DAFTAR GAMBAR	8
BAB I PENDAHULUAN	9
1.1 Latar Belakang.....	9
1.2 Dasar Hukum Penyusunan	10
1.3 Maksud dan Tujuan	16
1.4 Sistematika Penulisan.....	17
BAB II GAMBARAN PELAYANAN, PERMASALAHAN DAN ISU	
STRATEGIS PERANGKAT DAERAH.....	20
2.1 Gambaran Pelayanan Kecamatan Pakusari	17
2.1.1 Tugas, fungsi dan struktur Kecamatan Pakusari	17
2.1.2 Sumber daya Kecamatan Pakusari	19
2.1.3 Kinerja pelayanan Kecamatan Pakusari	20
2.1.4 Kelompok sasaran layanan	23
2.1.4 Mitra PD Pemberian layanan	23
2.2 Permasalahan dan Isu Strategis Kecamatan Pakusari.....	50
2.2.1 Permasalahan Pelayanan Kecamatan Pakusari.....	50
2.2.2 Isu Strategis.....	58

BAB III TUJUAN, SASARAN, STRATEGI DAN ARAH KEBIJAKAN	40
3.1 Tujuan dan Sasaran Jangka Menengah Kecamatan Pakusari	41
3.2 Strategi dan Arah Kebijakan Kecamatan Pakusari	41
 BAB IV PROGRAM, KEGIATAN, SUBKEGIATAN DAN KINERJA PENYELENGGARAAN BIDANG URUSAN	 48
 BAB V PENUTUP	 85

DAFTAR TABEL

Tabel 2.3. Pencapaian Kinerja Pelayanan Perangkat Daerah Kecamatan Pakusari Kabupaten Jember	Kesalahan! Bookmark tidak ditentukan.
Tabel 2.4. Anggaran dan Realisasi Pendanaan Pelayanan Kecamatan Pakusari Kabupaten Jember	22
Tabel Jumlah Asset yang dimiliki dan jumlah asset yang tidak dipakai	Kesalahan! Bookmark tidak ditentukan. 23
Tabel Pemetaan Permasalahan Pelayanan Kecamatan Pakusari.....	50
Tabel Faktor Pendorong dan Penghambat Pelayanan Kecamatan Pakusari terhadap pencapaian Visi dan Misi Kabupaten Jember	53
Tabel Permasalahan Pelayanan Perangkat Daerah Berdasarkan Sasaran K/L	53
Tabel Permasalahan Pelayanan Perangkat Daerah Berdasarkan Sasaran Provinsi	54
Tabel Faktor Pendorong dan Penghambat Pelayanan Kecamatan Pakusari ditinjau dari implikasi RTRW	55
Tabel Faktor Pendorong dan Penghambat Pelayanan Kecamatan Pakusari ditinjau dari implikasi KLHS	Kesalahan! Bookmark tidak ditentukan.
Tabel 2.1 Teknik Menyimpulkan Isu Strategis PD	Kesalahan! Bookmark tidak ditentukan.
Tabel 2.5. Tujuan dan Sasaran Jangka Menengah Pelayanan Perangkat Daerah	60
Tabel 2.6. Tujuan, Sasaran, Starategi dan Kebijakan.....	64
Tabel 4.1 Teknik Merumuskan Program/ Kegiatan/Sub Kegiatan.....	65
Tabel 4.2 Rencana Program/Kegiatan/Subkegiatan dan Pendanaan	Kesalahan! Bookmark tidak ditentukan.
Tabel 4.3 Daftar Subkegiatan Prioritas dalam Mendukung Program Prioritas Pembangunan Daerah	Kesalahan! Bookmark tidak ditentukan.
Tabel 4.4 Indikator Kinerja Utama PD.....	Kesalahan! Bookmark tidak ditentukan.

Tabel 4.5 Indikator Kinerja Kunci PD**Kesalahan! Bookmark tidak ditentukan.**

DAFTAR GAMBAR

Gambar 4.1 Logical Framework Kecamatan Kaliwates Kab Jember	61
Gambar 4.2 Cascading	62

BAB I

PENDAHULUAN

1.1 Latar Belakang

Berdasarkan Undang-Undang No. 23 Tahun 2014 tentang Pemerintahan Daerah Pasal 272 ayat (1) dan ayat (2), disebutkan bahwa Perangkat Daerah Menyusun Rencana Strategis dengan berpedoman pada RPJMD. Rencana Strategis yang selanjutnya disingkat dengan Renstra memuat tujuan, sasaran, program, dan kegiatan pembangunan dalam rangka pelaksanaan Urusan Pemerintahan Wajib dan/atau Urusan Pemerintahan Pilihan sesuai dengan tugas dan fungsi setiap Perangkat Daerah. Dalam Permendagri No 86 Tahun 2017 Pasal 1 ayat 29, Rancangan Strategis Perangkat Daerah (Renstra PD) merupakan dokumen perencanaan Perangkat Daerah untuk periode 5 (lima) tahun.

Rencana Strategis (Renstra) Kecamatan Pakusari Kabupaten Jember Tahun 2025–2029 merupakan dokumen perencanaan bersifat teknis operasional yang disusun sebagai penjabaran dari Rencana Pembangunan Jangka Menengah Daerah (RPJMD) Kabupaten Jember Tahun 2025–2029. Renstra ini menjadi pedoman dalam pelaksanaan tugas dan fungsi perangkat daerah di lingkup Kecamatan Kaliwates selama lima tahun ke depan. Dokumen ini disusun dengan mengacu pada visi dan misi Bupati dan Wakil Bupati Jember terpilih untuk periode 2025–2030, sebagaimana tertuang dalam RPJMD, yaitu:

Visi:

"Dengan Cinta Wujudkan Jember Baru yang Lebih Sejahtera dan Maju."

Sebagai bagian dari Pemerintah Kabupaten Jember, Kecamatan Kaliwates berkomitmen untuk mendukung terwujudnya visi tersebut melalui pelaksanaan Misi ke-3, yaitu: "Membangun birokrasi yang profesional, humanis, dan melayani serta penerapan teknologi informasi untuk meningkatkan inovasi pelayanan publik." Melalui Renstra ini, Kecamatan

Kaliwates menetapkan arah strategis pembangunan wilayah, menyusun program prioritas, dan mengembangkan langkah-langkah kebijakan yang terukur serta berorientasi pada hasil, guna meningkatkan kualitas pelayanan publik dan mendorong percepatan pembangunan daerah yang inklusif, berkelanjutan, dan partisipatif.

Renstra Kecamatan Pakusari menjadi pedoman dalam penyusunan Rencana Kerja (Renja) Perangkat Daerah setiap tahunnya selama kurun waktu lima tahun. Renstra Kecamatan Pakusari juga menjadi acuan dalam mengendalikan dan mengevaluasi pembangunan pada lingkungan Kecamatan Pakusari. Selain itu, Renstra berperan sangat penting dalam menuntun Perangkat Daerah untuk berkontribusi mewujudkan cita-cita dan tujuan pemerintah daerah sesuai dengan tugas pokok dan fungsinya dengan mengoptimalkan penggunaan berbagai sumber daya yang dimiliki oleh daerah. Renstra Kecamatan Pakusari berkontribusi dalam mewujudkan tujuan pembangunan Kabupaten Jember berkaitan dengan urusan Kewilayahan.

Dalam menyusun Renstra Kecamatan Pakusari terdapat beberapa proses yang harus ditempuh yaitu dari persiapan penyusunan Renstra Perangkat Daerah, penyusunan rancangan Renstra Perangkat Daerah, penyusunan Rancangan Akhir Renstra Perangkat Daerah, hingga penetapan Renstra Perangkat Daerah. Selain itu, dokumen Renstra memiliki keterkaitan dengan berbagai dokumen perencanaan, antara lain RPJMD, Renstra K/L dan Renstra provinsi/kabupaten/kota, dan Renja Perangkat Daerah. Keterkaitan antara Renstra Perangkat Daerah dengan RPJMD, Renstra K/L dan Renstra provinsi/kabupaten/kota, dan dengan Renja Perangkat Daerah tersebut berupa penyusunan Renstra Perangkat Daerah mengacu pada tugas dan fungsi perangkat daerah sesuai dengan Peraturan Daerah tentang Perangkat Daerah Kabupaten, Peraturan Kepala Daerah Kabupaten tentang Tugas dan Fungsi Perangkat Daerah, RPJMD Kabupaten dan memperhatikan Renstra Kementerian/Lembaga, Renstra Perangkat Daerah Provinsi, Rencana Tata Ruang Wilayah Kabupaten dan Hasil Kajian Lingkungan Hidup Strategis (KLHS) RPJMD Kabupaten Jember.

Renstra Kecamatan Pakusari Tahun 2025-2029 dilakukan sebagai bentuk pemutakhiran dan penyesuaian rencana pembangunan daerah sesuai Keputusan Menteri Dalam Negeri Nomor 050-5889 Tahun 2021 beserta perubahannya. Adanya pemutakhiran tersebut mewajibkan Kecamatan Pakusari harus menyesuaikan nomenklatur indikator subkegiatan selaras dengan Keputusan Menteri Dalam Negeri Nomor 050-5889 Tahun 2021 beserta perubahannya. Hal ini memerlukan penyesuaian substansi, utamanya terkait nomenklatur indikator subkegiatannya yang kemudian diikuti dengan penyesuaian dan keselarasan dengan targetnya sesuai dengan indikator subkegiatan berdasarkan Keputusan Menteri Dalam Negeri Nomor 050-5889 Tahun 2021 tentang Hasil Verifikasi, Validasi dan Inventarisasi Pemutakhiran Klasifikasi, Kodefikasi dan Nomenklatur Perencanaan Pembangunan dan Keuangan Daerah beserta perubahannya.

1.2 Dasar Hukum Penyusunan

Penyusunan Rencana Strategis (Renstra) Perangkat Daerah Kabupaten Jember Tahun 2025-2029 didasarkan pada ketentuan peraturan perundangan sebagai berikut :

1. Undang-Undang Dasar Negara Republik Indonesia Tahun 1945;
2. Undang-Undang Nomor 12 Tahun 1950 tentang Pembentukan Daerah Kabupaten dalam Lingkungan Propinsi Jawa Timur (Berita Negara Indonesia Tahun 1950 Nomor 41), sebagaimana telah diubah dengan Undang-Undang Nomor 2 Tahun 1965 (Lembaran Negara Republik Indonesia Tahun 1965 Nomor 19, Tambahan Lembaran Negara Republik Indonesia Nomor 2730);
3. Undang-Undang Nomor 28 Tahun 1999 tentang Penyelenggara Negara yang Bersih dan Bebas dari Korupsi, Kolusi dan Nepotisme (Lembaran Republik Indonesia Tahun 1999 Nomor 75; Tambahan Lembaran Negara Republik Indonesia Nomor 3851) sebagaimana telah diubah dengan Undang-Undang nomor 30 Tahun 2022 tentang Komisi Pemberantasan Tindak Pidana Korupsi (Lembaran Negara Republik Indonesia Tahun 2002 Nomor 137);

4. Undang-Undang Nomor 17 Tahun 2003 tentang Keuangan Negara (Lembaran Negara Republik Indonesia Tahun 2003 Nomor 47, Tambahan Lembaran Negara Republik Indonesia Nomor 4286) sebagaimana telah diubah dengan Perpu nomor 1 Tahun 2020 tentang Kebijakan Keuangan Negara dan Stabilitas Sistem Keuangan untuk Penanganan Pandemi *Corona Virus Disease 2029* (Covid-2019) dan/atau Dalam Rangka Menghadapi Ancaman Yang Membahayakan Perekonomian Nasional dan/atau Stabilitas Sistem Keuangan (Lembaran Negara Republik Indonesia Tahun 2020 Nomor 87);
5. Undang-Undang Nomor 1 Tahun 2004 tentang Perbendaharaan Negara (Lembaran Negara Republik Indonesia Tahun 2004 Nomor 66, Tambahan Lembaran Negara Nomor 4355) sebagaimana diubah dengan sebagaimana telah diubah dengan Perpu nomor 1 Tahun 2020 tentang Kebijakan Keuangan Negara dan Stabilitas Sistem Keuangan untuk Penanganan Pandemi *Corona Virus Disease 2029* (Covid-2019) dan/atau Dalam Rangka Menghadapi Ancaman Yang Membahayakan Perekonomian Nasional dan/atau Stabilitas Sistem Keuangan (Lembaran Negara Republik Indonesia Tahun 2020 Nomor 87);
6. Undang-Undang Nomor 15 Tahun 2004 tentang Pemeriksaan, Pengelolaan dan Pertanggungjawaban Keuangan Negara (Lembaran Negara Republik Indonesia Tahun 2004 Nomor 66, Tambahan Lembaran Negara Republik Indonesia Nomor 4400);
7. Undang-Undang Nomor 25 Tahun 2004 tentang Sistem Perencanaan Pembangunan Nasional (Lembaran Negara Republik Indonesia Tahun 2004 Nomor 104, Tambahan Lembaran Negara Republik Indonesia Nomor 4421);
8. Undang-Undang Nomor 17 Tahun 2007 tentang Pembangunan Jangka Panjang Nasional Tahun 2005-2025 (Lembaran Negara Republik Indonesia Tahun 2007 Nomor 33; Tambahan Lembaran Negara Republik Indonesia Nomor 4700);
9. Undang-Undang Nomor 23 Tahun 2014 tentang Pemerintahan Daerah (Lembaran Negara Republik Indonesia Tahun 2014 Nomor 244, Tambahan Lembaran Negara Republik Indonesia Nomor 5587)

- sebagaimana telah diubah beberapa kali, terakhir dengan Undang-Undang Nomor 9 Tahun 2015 tentang Perubahan Kedua atas Undang-Undang Nomor 23 Tahun 2014 tentang Pemerintahan Daerah (Lembaran Negara Republik Indonesia Tahun 2015 Nomor 58, Tambahan Lembaran Negara Republik Indonesia Nomor 5679);
10. Undang-undang (UU) Nomor 1 Tahun 2022 tentang Hubungan Keuangan antara Pemerintah Pusat dan Pemerintah Daerah (Lembaran Negara Republik Indonesia Tahun 2022 Nomor 4);
 11. Undang-Undang Nomor 59 Tahun 2024 tentang Rencana Pembangunan Jangka Panjang Nasional Tahun 2025–2045;
 12. Peraturan Pemerintah Nomor 26 Tahun 2008 tentang Rencana Tata Ruang Wilayah Nasional (Lembaran Negara Republik Indonesia Tahun 2008 Nomor 48, Tambahan Lembaran Negara Republik Indonesia Nomor 4833), sebagaimana telah diubah dengan Peraturan Pemerintah Nomor 13 tahun 2017 (Lembaran Negara Republik Indonesia Tahun 2008 Nomor 48, Tambahan Lembaran Negara Republik Indonesia Nomor 4833);
 13. Peraturan Pemerintah Nomor 8 Tahun 2008 tentang Tahapan, Tata Cara Penyusunan, Pengendalian dan Evaluasi Pelaksanaan Rencana Pembangunan Daerah (Lembaran Negara Republik Indonesia Tahun 2008 Nomor 21, Tambahan Lembaran Negara Republik Indonesia Nomor 4817);
 14. Peraturan Pemerintah Nomor 12 Tahun 2017 tentang Pembinaan dan Pengawasan Penyelenggaraan Pemerintahan Daerah (Lembaran Negara Republik Indonesia Tahun 2017 Nomor 73);
 15. Peraturan Pemerintah Nomor 18 Tahun 2016 tentang Perangkat Daerah (Lembaran Negara Republik Indonesia Tahun 2016 Nomor 114, Tambahan Lembaran Negara Republik Indonesia Nomor 5887) sebagaimana telah diubah dengan Peraturan Pemerintah Nomor 72 Tahun 2019 (Lembaran Negara Republik Indonesia Tahun 2019 Nomor 187, Tambahan Lembaran Negara Republik Indonesia Nomor 6402);
 16. Peraturan Presiden Nomor 59 Tahun 2017 tentang Pelaksanaan Pencapaian Tujuan Pembangunan Berkelanjutan (Lembaran Negara Republik Indonesia Tahun 2017 Nomor 136);

17. Peraturan Pemerintah Nomor 12 Tahun 2019 tentang Pengelolaan Keuangan Daerah (Lembaran Negara Republik Indonesia Tahun 2019 Nomor 42, Tambahan Lembaran Negara Republik Indonesia Nomor 6322);
18. Peraturan Pemerintah Nomor 13 Tahun 2019 tentang Laporan dan Evaluasi Penyelenggaraan Pemerintah Daerah (Lembaran Negara Republik Indonesia Tahun 2019 Nomor 52, Tambahan Lembaran Negara Republik Indonesia Nomor 6323);
19. Peraturan Presiden Nomor 12 Tahun 2025 tentang Rencana Pembangunan Jangka Menengah Nasional Tahun 2025-2029 (Lembaran Negara Republik Indonesia Tahun 2025 Nomor 19);
20. Peraturan Menteri Dalam Negeri Nomor 86 Tahun 2017 tentang Tata Cara Perencanaan, Pengendalian dan Evaluasi Pembangunan Daerah, Tata Cara Evaluasi Rancangan Peraturan Daerah tentang Rencana Pembangunan Jangka Panjang Daerah dan Rencana Pembangunan Jangka Menengah Daerah, serta Tata Cara Rencana Pembangunan Jangka Panjang Daerah, Rencana Pembangunan Jangka Menengah Daerah, dan Rencana Kerja Pemerintah Daerah (Berita Negara Republik Indonesia Tahun 2017 Nomor 1312);
21. Peraturan Menteri Dalam Negeri Republik Indonesia Nomor 70 Tahun 2019 tentang Sistem Informasi Pemerintahan Daerah;
22. Peraturan Menteri Dalam Negeri Nomor 90 Tahun 2019 Tentang Klasifikasi, Kodefikasi dan Nomenklatur Perencanaan Pembangunan dan Keuangan Daerah (Berita Negara Republik Indonesia Tahun 2019 Nomor 1447);
23. Peraturan Menteri Dalam Negeri Nomor 77 Tahun 2020 tentang Pedoman Teknis Pengelolaan Keuangan Daerah (Berita Negara Republik Indonesia Tahun 2020 Nomor 1781);
24. Instruksi Menteri Dalam Negeri Nomor 2 Tahun 2025 tentang Pedoman Penyusunan Rencana Pembangunan Jangka Menengah Daerah Tahun 2025- 2029;
25. Keputusan Menteri Dalam Negeri Nomor 050-5889 Tahun 2021 tentang Hasil Verifikasi dan Validasi Pemutakhiran Klasifikasi, Kodefikasi, dan Nomenklatur Perencanaan Pembangunan dan Keuangan Daerah

sebagaimana telah diubah beberapa kali dengan Keputusan Menteri Dalam Negeri Nomor 900.1-2850 tahun 2025 tentang Perubahan Ketiga atas Keputusan Menteri Dalam Negeri Nomor 050-5889 Tahun 2021 Tahun 2021 tentang Hasil Verifikasi dan Validasi Pemutakhiran Klasifikasi, Kodefikasi, dan Nomenklatur Perencanaan Pembangunan dan Keuangan Daerah ;

26. Peraturan Daerah Provinsi Jawa Timur Nomor 5 Tahun 2012 tentang Tata Ruang Wilayah Provinsi Jawa Timur 2011-2031 (Lembaran Daerah Provinsi Jawa Timur Tahun 2012 Nomor 3 Seri D);
27. Peraturan Daerah Kabupaten Jember Nomor 1 Tahun 2015 tentang Rencana Tata Ruang Wilayah Kabupaten Jember Tahun 2015-2035 (Lembaran Daerah Kabupaten Jember Tahun 2015 Nomo 1, Tambahan Lembaran Daerah Kabupaten Jember Nomor 1);
28. Peraturan Daerah Provinsi Jawa Timur Nomor 5 Tahun 2024 tentang Rencana Pembangunan Jangka Panjang Daerah Provinsi Jawa Timur Tahun 2025-2045 (Lembaran Daerah Provinsi Jawa Timur Tahun 2024 Nomor 4 Seri D, Tambahan Lembaran Daerah Provinsi Jawa Timur Nomor 127);
29. Peraturan Daerah Provinsi Jawa Timur Nomor 3 Tahun 2025 tentang Rencana Jangka Menengah Daerah Provinsi Jawa Timur Tahun 2025 – 2029 (Lembaran Daerah Provinsi Jawa Timur Tahun 2025 Nomor 2 Seri D)
30. Peraturan Daerah Kabupaten Jember Nomor 5 Tahun 2024 tentang Rencana Pembangunan Jangka Panjang Daerah Kabupaten Jember Tahun 2025-2045 (Lembaran Daerah Kabupaten Jember Tahun 2024 Nomor 5)
31. Peraturan Daerah Kabupaten Jember Nomor 3 Tahun 2025 tentang Rencana Pembangunan Jangka Menengah Daerah Kabupaten Jember Tahun 2025-2029;
32. Peraturan Daerah Kabupaten Jember Nomor 1 Tahun 2015 tentang Rencana Tata Ruang Wilayah (RTRW) Kabupaten Jember Tahun 2015 – 2035;
33. Peraturan Peraturan Daerah Kabupaten Jember Nomor 3 Tahun 2016 tentang Pembentukan dan Susunan Perangkat Daerah (Lembaran

Daerah Kabupaten Jember Tahun 2016 Nomor 3, Tambahan Lembaran Daerah Kabupaten Jember Nomor 3) sebagaimana telah diubah beberapa kali dengan Peraturan Daerah Kabupaten Jember Nomor 1 Tahun 2025 tentang Perubahan Kedua atas Peraturan Daerah Nomor 3 Tahun 2016 tentang Pembentukan dan Susunan Perangkat Daerah;

1.3 Maksud dan Tujuan

Penyusunan Rencana Strategis (Renstra) Kecamatan Kaliwates Kabupaten Jember Tahun 2025–2029 dimaksudkan sebagai dokumen perencanaan teknis operasional yang menjadi pedoman bagi perangkat kecamatan dalam melaksanakan tugas dan fungsinya selama periode lima tahun ke depan. Renstra ini disusun untuk menjabarkan visi, misi, tujuan, sasaran, kebijakan, dan program prioritas pembangunan daerah yang telah ditetapkan dalam RPJMD Kabupaten Jember Tahun 2025–2029.

Adapun tujuan dari penyusunan dokumen Renstra ini adalah untuk:

1. Menjadi acuan strategis dan operasional bagi Kecamatan Kaliwates dalam merencanakan, melaksanakan, mengendalikan, dan mengevaluasi program serta kegiatan pembangunan daerah secara efektif dan efisien.
2. Mewujudkan sinergi dan keterpaduan antara kebijakan pembangunan nasional, provinsi, dan kabupaten yang dijabarkan hingga ke tingkat kecamatan, guna memperkuat pencapaian sasaran pembangunan daerah secara menyeluruh.
3. Menjadi alat pengendalian kinerja pembangunan, di mana dokumen Renstra menyediakan kerangka kerja yang terukur dalam bentuk indikator kinerja, sasaran, dan target, sehingga memungkinkan evaluasi atas capaian pembangunan secara sistematis, akuntabel, dan berkelanjutan.
4. Mendorong transparansi dan akuntabilitas dalam pelaksanaan program dan kegiatan di lingkungan Kecamatan Kaliwates, serta

menjadi dasar dalam penyusunan Rencana Kerja (Renja) Kecamatan setiap tahunnya.

Dengan demikian, Renstra Kecamatan Kaliwates tidak hanya menjadi dokumen perencanaan jangka menengah, tetapi juga berfungsi sebagai instrumen manajerial untuk memastikan bahwa pelaksanaan pembangunan berjalan sesuai dengan arah kebijakan yang telah ditetapkan, serta berkontribusi nyata terhadap pencapaian visi dan misi Kepala Daerah.

1.4 Sistematika Penulisan

Rencana Strategis Perangkat Daerah Kabupaten Jember Tahun 2025-2029 ini disusun dengan sistematika penulisan sebagai berikut:

BAB I. PENDAHULUAN

Pada bab ini dijelaskan dasar penyusunan dokumen Renstra Perangkat Daerah.

- 1.1 Latar Belakang
- 1.2 Landasan Hukum
- 1.3 Maksud dan Tujuan
- 1.4 Sistematika Penulisan

BAB II. GAMBARAN PELAYANAN PERANGKAT DAERAH

Bab ini memuat informasi tentang peran (tugas dan fungsi) Perangkat Daerah dalam penyelenggaraan urusan pemerintahan daerah.

- 2.1 Gambaran Pelayanan Kecamatan Pakusari
 - 2.1.1 Tugas dan Fungsi Kecamatan Pakusari
 - 2.1.2 Sumber daya Kecamatan Pakusari
 - 2.1.3 Kinerja pelayanan Pakusari/termasuk capaian SPM)
 - 2.1.4 Kelompok sasaran layanan
 - 2.1.5 Mitra Perangkat Daerah Pemberian Pelayanan
- 2.2 Permasalahan dan Isu Strategis Kecamatan Pakusari
 - 2.2.1 Permasalahan Pelayanan Kecamatan Pakusari
 - 2.2.2 Isu Strategis

BAB III. TUJUAN, SASARAN, STRATEGI DAN ARAH KEBIJAKAN

Pada bab ini dijelaskan tujuan dan sasaran jangka menengah Perangkat Daerah Kabupaten Jember beserta indikator kinerjanya serta rumusan strategi dan arah kebijakan Perangkat Daerah Kabupaten Jember dalam lima tahun mendatang.

- 3.1 Tujuan Kecamatan Pakusari
- 3.2 Sasaran Kecamatan Pakusari
- 3.3 Strategi Kecamatan Pakusari
- 3.4 Arah Kebijakan Kecamatan Pakusari

BAB VI. PROGRAM, KEGIATAN, SUB KEGIATAN DAN KINERJA PENYELENGGARAAN BIDANG URUSAN

Pada bab ini dikemukakan rencana program dan kegiatan, indikator kinerja, kelompok sasaran, dan pendanaan indikatif Perangkat Daerah Kabupaten Jember, serta indikator kinerja Perangkat Daerah yang secara langsung menunjukkan kinerja yang akan dicapai Perangkat Daerah dalam lima tahun mendatang sebagai komitmen untuk mendukung pencapaian tujuan dan sasaran pembangunan Kabupaten Jember.

- 4.1 Kinerja, Indikator, Target dan Pagu Indikatif Program, Kegiatan dan Sub kegiatan
- 4.2 Uraian Subkegiatan dalam rangka mendukung Program Prioritas Pembangunan
- 4.3 Target keberhasilan pencapaian tujuan dan sasaran Renstra PD tahun 2025-2029 melalui Indikator Kinerja Utama (IKU) Perangkat Daerah
- 4.4 Target kinerja penyelenggaraan urusan pemerintahan daerah Tahun 2025-2029 melalui Indikator Kinerja Kunci (IKK)

BAB V. PENUTUP

Pada bab ini memuat kesimpulan dari maksud dan tujuan penyusunan dokumen Renstra Perangkat Daerah Kabupaten Jember.

- 5.1 Kesimpulan penting substansial
- 5.2 Kaidah pelaksanaan, dan pelaksanaan pengendalian dan evaluasi (terhadap perencanaan dan pelaksanaan pembangunan berdasarkan urusan pemerintahan daerah)

BAB II

GAMBARAN PELAYANAN PERANGKAT DAERAH

2.1 Gambaran Pelayanan, Permasalahan dan Isu Strategis pada Kecamatan Pakusari

Sejak diberlakukannya UU No.23 Tahun 2014 yang kemudian disempurnakan menjadi UU No.9 Tahun 2015, Camat dan Kecamatan Pakusari menjadi Perangkat Daerah yang merupakan perpanjangan tangan Bupati dan Kabupaten, dimana semua kendali aktivitas pemerintahan, pelayanan kemasyarakatan dan pembangunan ada pada Bupati. Sementara fungsi Camat sesuai Peraturan Bupati Jember Nomor : 29 Tahun 2021 tentang Kedudukan, Susunan Organisasi, Tugas dan Fungsi serta Tata Kerja Kecamatan Di Kabupaten Jember maka Kecamatan Pakusari telah menentukan arah kebijakan yang dituangkan dalam Penetapan Kinerja dan dilaksanakan oleh Sekretariat dan Bidang-bidang dengan dukungan dana yang tersedia dalam program dan kegiatan. Berdasarkan fungsi pelayanan kepada masyarakat yang diselenggarakan Kecamatan. Pelayanan di Kecamatan Pakusari adalah pelayanan administrasi yang terdiri dari 5 (lima) jenis pelayanan sebagai berikut :

1. Bidang Perizinan

Kecamatan Pakusaeri tidak mengeluarkan ijin untuk segala bentuk permohonan ijin, dalam hal ini Kecamatan hanya bertindak sebagai pemberi Rekomendasi yang kemudian pelaksanaan ijin dilaksanakan oleh Badan/Dinas

2. Bidang Non Perizinan

- a. Rekomendasi Ijin Mendirikan Bangunan
- b. Rekomendasi Ijin Keramaian
- c. Rekomendasi Ijin Gangguan/ HO

- d. Rekomendasi Keterangan Usaha
- e. Rekomendasi Ijin Praktek Dokter dan Bidan
- f. Rekomendasi Penerbitan Surat Keterangan Catatan Kepolisian (SKCK)
- g. Rekomendasi Permohonan pembetulan PBB
- h. Rekomendasi Permohonan Data Baru PBB
- i. Rekomendasi Permohonan Kredit Perbankan

3. **Bidang Kependudukan**

- a. Mutasi Penduduk
- b. Domisili

4. **Surat- Surat Keterangan**

- a. Keterangan Kelahiran
- b. Surat Keterangan Tidak Mampu (SKTM)
- c. Keterangan Perbedaan Nama
- d. Keterangan Pindah
- e. Keterangan Kematian
- f. Keterangan Waris
- g. Keterangan Mutasi Tanah

Sebagai bagian dari penyelenggaraan pelayanan, dilaksanakan sistem pelaksanaan kepuasan masyarakat melalui sistem penanganan pengaduan. Bentuk-bentuk saluran pengaduan yang disediakan di Kecamatan Pakusari antara lain :

1. Pengaduan langsung, yaitu pengaduan melalui petugas loket pengaduan maupun melalui telepon;
2. Pengaduan tidak langsung, yaitu melalui pengaduan tertulis yang disampaikan melalui kotak pengaduan.

Beberapa tantangan yang dihadapi oleh Kecamatan Pakusari antara lain:

1. Kurangnya fasilitas kinerja yang tersedia di Kecamatan sehingga pemanfaatan sistem informasi yang ada dan pelayanan publik yang diselenggarakan Kecamatan belum optimal;
2. Belum maksimalnya anggaran untuk kegiatan setiap kepala seksi dan Sub Bagian sebagai pelaksana teknis tugas camat, disebabkan kurangnya prioritas dari pemerintah untuk program yang diusulkan kecamatan;
3. Terbatasnya jumlah aparat/ pegawai di Kecamatan, dan Desa dibanding luas wilayah dan jumlah penduduk yang harus dilayani, yang mengakibatkan pelayanan kurang maksimal;
4. Implementasi kebijakan publik desentralisasi yang harus menekankan prinsip-prinsip good governance pada fungsi-fungsi regulasi, pelayanan publik dan pembangunan kesejahteraan rakyat
5. Kemajuan teknologi terutama informasi pada saat ini birokrasi dituntut untuk dapat memberikan pelayanan yang cepat dan mudah kepada masyarakat.
6. Masa reformasi birokrasi dan perubahan semakin dinamis menuntut birokrat lebih adaptif, kompetitif dan memiliki kompetensi serta memahami regulasi yang ada.

Sementara, peluang pengembangan pelayanan Kecamatan Kaliwates antara lain adalah :

1. Tuntutan implementasi *Good Governance* merupakan peluang pada Kantor Kecamatan Pakusari untuk meningkatkan kinerja;
2. Dimungkinkannya pemberian anggaran sesuai program usulan dari kecamatan;
3. Keberadaan organisasi kemasyarakatan sebagai mitra
4. Ketersediaan sarana informasi yang berbasis teknologi informasi yang memudahkan dan mempercepat komunikasi dengan pihak-pihak di

dalam maupun di luar negeri, meliputi : jaringan computer, internet, facsimile dan telepon;

5. Ditambahnya bimbingan teknis dari pemerintah daerah untuk bisa menunjang kinerja pelayanan;
6. Suasana kerja di Kecamatan Pakusari yang kondusif, melalui hubungan kerja yang dibangun secara kekeluargaan dan demokratis sehingga sangat bermanfaat dalam mengembangkan kretivitas individual maupun kelompok (team work);
7. Aspek koordinasi dengan OPD lain menjadi penting diperhatikan oleh Kecamatan Pakusari, baik koordinasi terkait hal strategis maupun teknis;
8. Melakukan Survey Kepuasan Masyarakat secara langsung sebagai sarana bagi masyarakat untuk memberikan aspirasi tentang kualitas pelayanan dan untuk mengukur tingkat kepuasan masyarakat terhadap layanan yang diberikan.

2.1.1 Tugas, Fungsi Kecamatan Pakusari

Kecamatan Pakusari dibentuk berdasarkan Peraturan Daerah Kabupaten Jember Nomor 3 Tahun 2016 tentang Pembentukan dan Susunan Perangkat Daerah (Lembaran Daerah Kabupaten Jember Tahun 2016 Nomor 3, Tambahan Lembaran Daerah Kabupaten Jember Nomor 3) sebagaimana telah diubah beberapa kali dengan Peraturan Daerah Kabupaten Jember Nomor 1 Tahun 2025 tentang Perubahan Kedua atas Peraturan Daerah Nomor 3 Tahun 2016 tentang Pembentukan dan Susunan Perangkat Daerah, dan ditindaklanjuti dengan ditetapkannya Peraturan Bupati Jember tentang Kedudukan, Susunan Organisasi, Tugas dan Fungsi serta Tata Kerja Kecamatan.

Kecamatan merupakan perangkat daerah sebagai pelaksana teknis kewilayahan yang mempunyai wilayah tertentu dalam rangka melaksanakan pelimpahan sebagian urusan pemerintahan yang menjadi kewenangan

daerah dan urusan pemerintahan umum yang dilimpahkan Bupati sebagai pelaksana urusan pemerintahan umum.

Kecamatan dibentuk dalam rangka meningkatkan koordinasi penyelenggaraan pemerintahan, pelayanan publik, dan pemberdayaan masyarakat desa dan kelurahan.

Kecamatan dipimpin oleh seorang Camat yang berada di bawah dan bertanggungjawab kepada Bupati melalui Sekretaris Daerah

Camat dalam memimpin Kecamatan sebagaimana mempunyai tugas :

- a. menyelenggaraan urusan pemerintahan umum ditingkat kecamatan sesuai dengan ketentuan peraturan perundang-undangan yang mengatur pelaksanaan urusan pemerintahan umum;
- b. mengoordinasikan kegiatan pemberdayaan masyarakat;
- c. mengoordinasikan upaya penyelenggaraan ketenteraman dan ketertiban umum;
- d. mengkoordinasikan penerapan dan penegakan Peraturan Daerah dan Peraturan Bupati;
- e. mengkoordinasikan pemeliharaan prasarana dan sarana pelayanan umum;
- f. mengkoordinasikan penyelenggaraan kegiatan pemerintahan di tingkat kecamatan;
- g. membina dan mengawasi penyelenggaraan kegiatan Desa dan/atau kelurahan sesuai peraturan perundang-undangan yang berlaku;
- h. melaksanakan penyelesaian permasalahan pelayanan pemerintahan di wilayah kecamatan;
- i. melaksanakan Urusan Pemerintahan yang menjadi kewenangan Daerah yang tidak dilaksanakan oleh unit kerja Perangkat Daerah Kabupaten yang ada di Kecamatan; dan
- j. melaksanakan tugas lain yang diberikan oleh Bupati sesuai dengan ketentuan peraturan perundang-undangan.

Dalam melaksanakan tugas Camat mempunyai fungsi:

- a. pembinaan wawasan kebangsaan dan ketahanan nasional dalam rangka memantapkan pengamalan Pancasila, pelaksanaan Undang-Undang Dasar Negara Republik Indonesia Tahun 1945 serta pemeliharaan keutuhan Negara Kesatuan Republik Indonesia;
- b. pelaksanaan fasilitasi, koordinasi dan pembinaan wawasan kebangsaan dan ketahanan nasional;
- c. pembinaan persatuan dan kesatuan bangsa;
- d. pembinaan kerukunan antarsuku dan intrasuku, umat beragama, ras, dan golongan lainnya guna mewujudkan stabilitas keamanan lokal, regional dan nasional;
- e. pelaksanaan koordinasi penanganan konflik sosial sesuai ketentuan peraturan perundang-undangan;
- f. pembinaan pengembangan kehidupan demokrasi berdasarkan Pancasila;
- g. pelaksanaan koordinasi perencanaan dan pelaksanaan tugas forum koordinasi pimpinan di kecamatan;
- h. penyelenggaraan pelayanan terpadu kecamatan;
- i. pelaksanaan koordinasi penyelenggaraan ketenteraman dan ketertiban umum di tingkat kecamatan;
- j. pelaksanaan koordinasi penerapan dan penegakan peraturan daerah dan peraturan Bupati;
- k. pelaksanaan koordinasi pemeliharaan prasarana dan fasilitas umum;
- l. pelaksanaan sinkronisasi perencanaan dan pelaksanaan kegiatan dengan perangkat daerah dan instansi vertikal terkait di tingkat kecamatan;
- m. pelaksanaan koordinasi penyuluh dan atau pendamping dalam rangka optimalisasi sasaran rencana kerja penyuluh dan atau pendamping di tingkat kecamatan dan desa/kelurahan;
- n. pelaksanaan koordinasi kegiatan pemberdayaan masyarakat;

- o. pelaksanaan koordinasi partisipasi masyarakat dalam forum musyawarah perencanaan pembangunan di desa/kelurahan dan kecamatan;
- p. penyelenggaraan kewenangan daerah yang tidak dilaksanakan oleh Perangkat Daerah tingkat kabupaten;
- q. pelaksanaan pembinaan dan pengawasan penyelenggaraan pemerintahan desa;
- r. pelaksanaan inovasi dan kreativitas penyelenggaraan fungsi pemerintahan tingkat kecamatan;
- s. pelaksanaan penganggaran dan perencanaan kecamatan;
- t. pelaksanaan koordinasi pencegahan dan penanganan kebencanaan di tingkat kecamatan;
- u. pelaksanaan pengawasan dan koordinasi peningkatan kinerja dan disiplin pegawai kecamatan;
- v. pelaksanaan peran serta masyarakat dalam perencanaan pembangunan di wilayah kecamatan;
- w. pelaksanaan pembinaan dan pengawasan serta pengevaluasian terhadap seluruh program kerja dan kegiatan di wilayah kecamatan;
- x. pelaksanaan koordinasi dengan instansi terkait dalam rangka pelaksanaan tugas;
- y. pemberian fasilitasi penyusunan produk hukum desa berupa peraturan desa dan peraturan kepala desa;
- z. pemberian fasilitasi administrasi tata pemerintahan desa, pengelolaan keuangan desa, pendayagunaan aset desa;
- aa. pemberian fasilitasi pelaksanaan tugas dan fungsi kepala desa, perangkat desa, badan permusyawaratan desa dan lembaga kemasyarakatan desa;
- bb. pemberian fasilitasi pemilihan kepala desa, merekomendasikan pengangkatan dan pemberhentian perangkat desa;
- cc. pemberian fasilitasi penetapan lokasi pembangunan kawasan pedesaan, serta penyusunan perencanaan pembangunan partisipatif;

- dd. pemberian fasilitasi kerjasama antar desa dan kerja sama desa dengan pihak ketiga;
- ee. pemberian fasilitasi penataan, pemanfaatan dan pendayagunaan ruang desa/kelurahan, penetapan dan penegasan data desa/kelurahan, serta penyusunan program dan pelaksanaan pemberdayaan masyarakat desa/kelurahan;
- ff. pelaksanaan koordinasi dengan pendamping desa serta pelaksanaan pembangunan kawasan perdesaan diwilayah kecamatan;
- gg. pelaksanaan sebagian kewenangan yang dilimpahkan oleh Bupati;
- hh. penyusunan laporan pertanggungjawaban atas pelaksanaan tugas;
- ii. pelaksanaan pengawasan dan koordinasi di bidang peningkatan kinerja dan disiplin pegawai Kecamatan; dan
- jj. pelaksanaan tugas-tugas lain yang diberikan oleh Bupati sesuai ketentuan peraturan perundang-undangan.

Sekretariat mempunyai tugas merencanakan, melaksanakan, mengkoordinasikan dan mengendalikan kegiatan administrasi umum, kepegawaian, perencanaan pelaporan dan keuangan serta tugas lain yang diberikan oleh Camat sesuai ketentuan peraturan perundang-undangan.

Untuk melaksanakan tugas, Sekretariat mempunyai fungsi:

- a. penyiapan perumusan kebijakan operasional tugas dan dukungan administrasi umum, kepegawaian, perencanaan dan keuangan Kecamatan;
- b. pengkoordinasian pelaksanaan tugas dan dukungan administrasi umum, kepegawaian, perencanaan pelaporan dan keuangan Kecamatan;
- c. pemantauan evaluasi, pelaporan tugas dan dukungan administrasi umum, kepegawaian, perencanaan pelaporan dan keuangan Kecamatan;
- d. pengkoordinasian pengelolaan barang milik daerah dan barang milik negara yang menjadi tanggungjawab Kecamatan;
- e. pengkoordinasian dan pelaksanaan pemeliharaan prasarana dan sarana/fasilitas pelayanan umum;
- f. penyusunan laporan pertanggungjawaban atas pelaksanaan tugas; dan

- g. pelaksanaan fungsi lain yang diberikan oleh Camat sesuai ketentuan peraturan perundang-undangan.

Sub Bagian Umum dan Kepegawaian sebagaimana dimaksud mempunyai tugas :

- a. menyiapkan administrasi surat yang meliputi penerimaan, pengiriman dan pendistribusian surat;
- b. menyiapkan bahan penggandaan naskah dinas dan pengelolaan kearsipan;
- c. menyiapkan bahan penyelenggaraan rapat-rapat dinas, perjalanan dinas, penerimaan tamu-tamu, keamanan dan kebersihan lingkungan serta pelayanan kerumahtanggaan lainnya;
- d. menyiapkan bahan telaahan dan pelayanan informasi;
- e. menyiapkan dan mengkoordinasikan penyusunan analisis jabatan dan analisis beban kerja;
- f. menyusun rencana kebutuhan barang dan kebutuhan pemeliharaan barang;
- g. melaksanakan pelayanan administrasi dan melaksanakan pengadaan, pemeliharaan dan pendistribusian peralatan/perlengkapan kantor;
- h. melaksanakan kegiatan penatausahaan, pengamanan dan perlindungan aset/barang milik daerah;
- i. melaksanakan pengusulan seluruh rencana kebutuhan kepegawaian dan penyelenggaraan tata usaha kepegawaian lainnya;
- j. mengelola layanan administrasi kepegawaian dan pengembangan kompetensi aparatur di kecamatan;
- k. mengkoordinasikan dan melaksanakan pemeliharaan prasarana dan sarana/fasilitas pelayanan umum;
- l. menyusun laporan pertanggungjawaban atas pelaksanaan tugas; dan
- m. melaksanakan tugas lain yang diberikan oleh Sekretaris sesuai dengan ketentuan peraturan perundang-undangan.

Sub Bagian Perencanaan dan Keuangan sebagaimana dimaksud mempunyai tugas :

- a. mengumpulkan bahan dan mengkoordinasikan penyusunan perencanaan strategis dan perencanaan tahunan Kecamatan;
- b. melaksanakan pengumpulan, pengolahan dan penyajian data informasi Kecamatan;
- c. mengkoordinasikan pelaksanaan input data pada sistem informasi perencanaan dan pelaporan daerah;
- d. mengumpulkan bahan dan pengkoordinasian penyusunan laporan kinerja, laporan penyelenggaraan pemerintahan dan laporan pertanggungjawaban Kecamatan sesuai peraturan perundang-undangan yang berlaku;
- e. mengkoordinasikan penyusunan dan pengumpulan perjanjian kinerja lingkup Kecamatan;
- f. menyiapkan bahan monitoring, evaluasi dan pengendalian pelaksanaan program, kegiatan, dan anggaran;
- g. menyiapkan bahan dan mengkoordinasikan penyusunan rencana anggaran dan rencana perubahan anggaran;
- h. melaksanakan pengelolaan anggaran belanja;
- i. mengkoordinasikan pelaksanaan input data pada sistem informasi keuangan daerah;
- j. mengkoordinasikan penatausahaan keuangan;
- k. menerima dan menyetorkan hasil pungutan pajak daerah dan retribusi daerah ke kas daerah;
- l. melaksanakan verifikasi harian atas pertanggungjawaban keuangan;
- m. melaksanakan verifikasi kelengkapan administrasi permintaan pembayaran;
- n. menyiapkan bahan dan pengkoordinasian rekonsiliasi data keuangan secara periodik dengan perangkat daerah yang melaksanakan fungsi penunjang keuangan;
- o. menyiapkan bahan monitoring realisasi penerimaan dan pengeluaran;
- p. mengumpulkan bahan, mengkoordinasikan dan menindaklanjuti laporan hasil pemeriksaan;

- q. mengkoordinasikan dan menyusun laporan keuangan;
- r. menyusun laporan pertanggungjawaban atas pelaksanaan tugas; dan
- s. melaksanakan tugas lain yang diberikan oleh Sekretaris sesuai ketentuan peraturan perundang-undangan.

Seksi Pemerintahan, Ketenteraman dan Ketertiban Umum, mempunyai tugas:

- a. menyusun dan melaksanakan program dan kegiatan di bidang pemerintahan, ketenteraman dan ketertiban umum;
- b. melaksanakan koordinasi dan sinergitas dengan perangkat daerah dan instansi vertikal di bidang penyelenggaraan pemerintahan, ketenteraman dan ketertiban umum;
- c. melakukan pembinaan dan pengawasan penyelenggaraan pemerintahan, ketenteraman dan ketertiban umum;
- d. melaksanakan evaluasi penyelenggaraan pemerintahan, ketenteraman dan ketertiban umum;
- e. melaksanakan fasilitasi dan koordinasi pemungutan Pajak Bumi dan Bangunan Pedesaan dan Perkotaan;
- f. menyusun dokumen monografi kecamatan;
- g. menyusun program dan pembinaan penyelenggaraan pemerintahan umum desa/kelurahan;
- h. menyelenggarakan urusan pertanahan dan pengawasan barang milik daerah yang menjadi kewenangan Kecamatan;
- i. menyusun program dan melaksanakan fasilitasi kegiatan sosial, politik, ideologi dan kesatuan bangsa;
- j. menyusun program dan pembinaan penyelenggaraan Polisi Pamong Praja;
- k. menyusun program dan pembinaan Satuan Perlindungan Masyarakat;
- l. mengkoordinasikan bidang keamanan dan ketertiban di wilayah kecamatan;
- m. melaksanakan pemantauan situasi, kondisi dan menjaga stabilitas wilayah;

- n. melaksanakan pemantauan, pengkoordinasian dan penggalangan tugas penanggulangan bencana di wilayah;
- o. mengkoordinasikan efektivitas penyelenggaraan pemerintahan di tingkat kecamatan dan kegiatan vertikal kegiatan;
- p. melaporkan pelaksanaan penerapan dan penegakan peraturan perundang-undangan di wilayah kecamatan kepada Bupati;
- q. melaksanakan harmonisasi hubungan dengan tokoh agama dan tokoh masyarakat;
- r. melaporkan pelaksanaan pembinaan penyelenggaraan pemerintahan, ketenteraman dan ketertiban;
- s. menyusun laporan pertanggungjawaban atas pelaksanaan tugas; dan
- t. melaksanakan tugas lain yang diberikan oleh Camat sesuai ketentuan peraturan perundang-undangan.

Seksi Pemberdayaan Masyarakat dan Kesejahteraan Sosial mempunyai tugas:

- a. mengkoordinasikan dan melaksanakan perencanaan, pemberdayaan dan peningkatan partisipasi masyarakat;
- b. mengkoordinasikan penyusunan program dan melaksanakan pembinaan kesejahteraan sosial, kesehatan, pendidikan dan Keluarga Berencana, kepemudaan, peranan wanita dan olah raga;
- c. menyusun program dan pemberdayaan ekonomi masyarakat;
- d. menyusun program dan pengawasan kegiatan pembangunan fisik di wilayah kecamatan;
- e. menyusun program dan pembinaan pemberdayaan masyarakat;
- f. menyusun program dan pembinaan pelestarian lingkungan hidup;
- g. memberikan fasilitasi kegiatan pemberdayaan perempuan, perlindungan anak dan kesejahteraan keluarga serta lembaga keswadayaan masyarakat;
- h. menyusun program percepatan pengentasan kemiskinan di wilayah kecamatan;
- i. menyusun program dan pelaksanaan pembinaan kesejahteraan sosial, penyandang disabilitas serta keluarga berencana;

- j. menyusun program dan pemberian fasilitasi kegiatan kehidupan beragama;
- k. menyusun program dan pembinaan upaya peningkatan kesejahteraan kesehatan masyarakat;
- l. menyusun program dan pembinaan kegiatan pendidikan dasar, pendidikan informal, kesenian serta kebudayaan di wilayah kecamatan;
- m. menyusun program dan pemberian pelayanan bantuan sosial serta penanganan pengungsi korban bencana;
- n. menyusun program serta pembinaan kepemudaan dan olah raga di wilayah kecamatan;
- o. mengkoordinasikan pelaksanaan pemberian bantuan pemerintah;
- p. mengkoordinasikan partisipasi masyarakat dalam forum musyawarah perencanaan pembangunan di desa/kelurahan dan Kecamatan;
- q. melaksanakan sinkronisasi program kerja dan kegiatan pemberdayaan masyarakat yang dilakukan oleh pemerintah dan swasta di wilayah kerja Kecamatan;
- r. memastikan efektivitas kegiatan pemberdayaan masyarakat di wilayah Kecamatan;
- s. melaporkan pelaksanaan tugas pemberdayaan masyarakat di wilayah kerja Kecamatan;
- t. menyusun laporan pertanggungjawaban atas pelaksanaan tugas; dan
- u. melaksanakan tugas lain yang diberikan oleh Camat sesuai ketentuan peraturan perundang-undangan.

Seksi Pelayanan Umum mempunyai tugas :

- a. merumuskan dan melaksanakan kegiatan pelayanan di Kecamatan
- b. menciptakan dan melaksanakan inovasi pelayanan publik;
- c. menyusun dan mempublikasikan standar pelayanan dan standar operasional prosedur terkait dengan pelayanan publik;
- d. melakukan survei kepuasan masyarakat;
- e. mengelola pengaduan masyarakat terkait dengan pelayanan publik;
- f. melaksanakan pembinaan dan pengawasan terhadap pelaksanaan pelayanan kepada masyarakat di kecamatan/desa/kelurahan;

- g. memastikan efektifitas pelaksanaan pelayanan kepada masyarakat di wilayah kecamatan;
- h. melaksanakan pelayanan administrasi kependudukan dan pencatatan sipil;
- i. melaksanakan pemberian fasilitasi dan penerbitan rekomendasi perijinan di wilayah kecamatan sesuai dengan kewenangan yang ada;
- j. melaksanakan pemberian fasilitasi pelayanan di bidang perbankan, perkreditan, perikanan, peternakan dan kehutanan sesuai dengan kewenangnya;
- k. melaksanakan pemberian fasilitasi pelayanan di bidang industri dan usaha kecil sesuai dengan kewenangnya;
- l. melaksanakan sinergitas dengan perangkat daerah dan/atau instansi vertikal yang terkait dengan pelayanan;
- m. menyusun laporan pertanggungjawaban atas pelaksanaan tugas; dan
- n. melaksanakan tugas lain yang diberikan oleh Camat sesuai ketentuan peraturan perundang-undangan.

2.1.1 Sumber daya Kecamatan Pakusari

Pelaksanaan tugas dan fungsi Kecamatan Pakusari harus dilaksanakan secara professional, efektif dan efisien, sehingga perlu didukung dengan sumber daya yang memadai. Sumber daya merupakan faktor penunjang dalam melaksanakan fungsi pengawasan, baik berupa sumber daya manusia, asset/modal, unit usaha yang masih beroperasi maupun sarana dan prasarana. Permasalahan dan tuntutan masyarakat yang semakin kompleks serta ditetapkannya berbagai regulasi oleh Pemerintah, maka diperlukan adanya sumber daya manusia yang memadai, cerdas, berkualitas dan profesional dalam merealisasikan tujuan, sasaran dan program yang ada pada Kecamatan Pakusari. Adapun jumlah pegawai Kecamatan Pakusari terdiri dari 12 (Duabelas) orang PNS*) 2 (Dua) PPPK dan 11 (Sebelas Orang) orang Non PNS.

Tabel 2.1
Komposisi Pegawai Berdasarkan Eselon

No	Eselon	Jumlah
1	Eselon III/a	1
2	Eselon III/b	1
3	Eselon IV/a	4
4	Eselon IV/b	2
Jumlah		9

Dari data di atas dapat disampaikan bahwa di Kecamatan Pakusari terdapat 1 (Satu)Eselon III/a, 1 (satu) Eselon III/b, 4 (Empat) .Eselon IV/a, 2 (Dua) Eselon IV/b.

Tabel 2.2
Komposisi Pegawai Berdasarkan Golongan Ruang

No	Gol.Ruang	Laki-Laki	Perempuan	Jumlah
1	Golongan IV/a	2	-	2
2	Golongan III/d			
3	Golongan III/c	1		
4	Golongan III/b			
5	Golongan III/a			
6	Golongan II/d			
7	Golongan II/c			
8	Golongan II/b			
9	Golongan II/a			
10	PPPK	1	1	2
11	Non ASN (PPPK Paruh Waktu)	11	-	11
Jumlah				

Dari Data di atas dapat disampaikan bahwa Pegawai pada Kecamatan Pakusari terdiri dari : 2 Orang Golongan IV/a, 1 orang

Golongan III/c, 2 Orang PPPK, dan terdiri dari 11 orang Non ASN (yang sedang berproses menjadi PPPK paruh Waktu).

Gambaran ASN pada Kecamatan Pakusari menurut latar belakang pendidikan yang ditamatkan adalah sebagaimana ditunjukkan pada tabel 2.3 sebagai berikut :

Tabel 2.3
Komposisi Pegawai Berdasarkan Pendidikan

No.	Pendidikan	Laki-laki	Perempuan	Jumlah
1.	Magister S-2	2	1	3
2.	Sarjana S-1	4	-	4
3.	Diploma III	1	-	1
4.	SLTA	3	2	5
5.	SLTP	-	-	-
6.	SD/ sederajat	1	-	1
Jumlah		11	3	14

Tabel 2.2 Komposisi Pegawai Berdasarkan Pendidikan Kecamatan Pakusari

Dari Data di atas dapat disampaikan bahwa Pegawai pada Kecamatan Pakusari terdiri dari :3 (tiga) Orang Lulusan Magister S-2, 4 (empat) Orang Lulusan Sarjana S-1, 1 (satu) orang lulusan Diploma III, 5 (Lima) orang lulusan SLTA, 0 (Nol) orang lulusan SLTP,1 (Satu) orang lulusan SD.

2.1.2 Kinerja Penyelenggaraan Pelayanan Kecamatan Pakusari /termasuk capaian SPM

Kinerja Kecamatan Pakusari meliputi Urusan kewilayahan. Pada periode Renstra 2025-2029 urusan kewilayahan dengan tujuan Meningkatkan kepuasan masyarakat terhadap pelayanan publik di kecamatan.

Sesuai dengan tugas dan fungsinya, Kecamatan Pakusari telah menentukan arah kebijakan yang dituangkan dalam Penetapan Kinerja dan dilaksanakan oleh Sekretariat dan Kasi-Kasi dan dibantu Kepala Desa dan jajarannya dengan dukungan dana yang tersedia dalam program dan kegiatan, Adapun capaian kinerja Kecamatan Pakusari dapat dilihat pada tabel dibawah ini:

Tabel 2.4.

Pencapaian Kinerja Pelayanan Perangkat Daerah Kecamatan Pakusari Kabupaten Jember

No.	Indikator Kinerja (Tujuan, Sasaran)	Target NSPK	IKK	Target Indikator Lainnya	Target Renstra Perangkat Daerah Tahun Ke-					Realisasi Capaian Tahun Ke-					Rasio Capaian Tahun Ke- (Persentase)				
					(2022)	(2023)	(2024)			(2022)	(2023)	(2024)			(2022)	(2023)	(2024)		
(1)	(2)	(3)	(4)	(5)	(5)	(7)	(8)			(11)	(12)	(13)			(16)	(17)	(18)		
1	Nilai SAKIP OPD		Penilaian Kepatuhan Penyelenggaraan Pelayanan Publik Tahun N		B	BB	A			N/A	B	BB			B	B	BB		
2	Persentase Indikator Program yang tercapai				N/A	100%	100%			100%	100%	100%			100%	100%	100%		
3	Jumlah dokumen penataan organisasi dan tata laksana pemerintah daerah				N/A	4 dok	4 dok			2 dok	3 dok	4 dok			50%	75%	100%		
4	IKM				N/A	80	80			86,5	82,59	105,11			100%	100%	100%		
5	Persentase Fasilitas Kesejahteraan masyarakat yang dilaksanakan				80%	80%	80%			80%	80%	80%			100%	100%	100%		
6	Persentase Tingkat Penyelesaian Laporan dan Pelanggaran Ketertiban Umum serta Ketentraman Masyarakat				80%	80%	85%			80%	80%	85%			100%	100%	100%		

Dari sajian tabel diatas dapat dilihat bahwa kinerja pelayanan Kecamatan Pakusari selama periode Renstra 2022-2024 telah mencapai target, (apabila belum mencapai target akan dijelaskan) bahkan beberapa kegiatan capaiannya lebih dari 100% hal ini karena adanya kerjasama dengan berbagai pihak, optimalisasi sumber daya yang ada, inovasi pelayanan dengan menggunakan media

sosial dan pemanfaatan teknologi informasi serta pelaksanaan kegiatan juga didukung anggaran yang tersedia. Adapun realisasi dan rasio anggaran dapat dilihat pada Tabel 2.4 sebagai berikut.

Tabel 2.5

Anggaran dan Realisasi Pendanaan Pelayanan Perangkat Daerah Kec Pakusari Kab Jember

Uraian Program *)	Anggaran Pada Tahun-					Realisasi Anggaran Pada Tahun-					Rasion Antara Realisasi Dan Anggaran Tahun-					Rata-Rata Pertumbuhan	
	(2022)	(2023)	(2024)			(2022)	(2023)	(2024)			(2022)	(2023)	(2024)			Anggaran	Realisasi
(1)	(2)	(3)	(4)	(5)	(6)	(7)	(8)	(9)	(10)	(11)	(12)	(13)	(14)	(15)	(16)	(17)	(18)
Program Penunjang Urusan Pemerintahan Daerah Kab/Kota	2.077.875.627	2.077.875.627	2.306.393.730,00			6.783.703.797	7.057.656.835	9.097.363.079			75%	66%	87%			10.086.979.058	7.646.241.237
Program Penyelenggaraan Pemerintahandan Pelayanan Publik	486.540.000	486.540.000	487.440.000,00			2.945.179.719	2.543.990.399	3.179.439.155			90%	80%	99%			3.208.896.197	2.889.536.424
Program Pemberdayaan Masyarakat Desa dan Kelurahan	503.292.700	503.292.700	140.059.300,00			255.137.700	753.939.600	1.309.171.500			88%	58%	97%			976.676.180	772.749.600
Program Koordinasi Ketentraman dan ketertiban	399.648.100	399.648.100	424.291.700,00			195.500.000	173.796.000	244.862.728			97%	63%	47%			334.564.125	204.719.576

Dari tabel diatas dapat dilihat bahwa rasio secara keseluruhan antara realisasi dan anggaran dari tahun 2022 s/d 2024 dapat dikatakan baik , dengan kata lain kinerja pengelolaan anggaran di Kecamatan Pakusari sudah mulai menunjukkan peningkatan. Hal ini dipengaruhi oleh perencanaan anggaran yang cermat, pelaksanaan anggaran yang efisien, SDM kecamatan yang saling mendukung dalam

menjalankan tupoksinya masing-masing serta adanya proses pengadaan barang yang lancar akan mendukung realisasi anggaran yang optimal. Tetapi ada sedikit kendala yaitu pada prog koordinasi ketentraman dan ketertiban pada tahun 2024 menunjukkan penurunan dikarenakan terdapat kegiatan yaitu honor polisi RW yang tidak dapat diserap dikarenakan belum adanya regulasi yang jelas .

2.1.3 Kelompok Sasaran Pelayanan Perangkat Daerah

Jenis, jumlah dan nilai Aset Tetap (Sarana dan Prasarana) Kecamatan Pakusari Kabupaten Jember adalah sebagai berikut:

Tabel 2.6

Jumlah Aset yang dimiliki dan jumlah aset yang tidak dipakai (Rp)

No.	Nama Barang	Jumlah aset yang dimiliki (RP)		Ket	Jumlah Aset Yang Tidak Terpakai (RP)		Ket
		Unit	Rp.		Unit	Rp.	
1	TANAH	48	7.584.290.000,00		-	-	
2	PERALATAN DAN MESIN	409	1.526.828150,00		-	-	
3	GEDUNG DAN BANGUNAN	4	3.347.719.287,19		-	-	
4	JALAN, JARINGAN DAN IRIGASI	39	2.282.478.020,81				
5	ASET TETAP LAINNYA	2	950.400.000,00		-	-	
6	KONSTRUKSI DALAM Pengerjaan	-	-		-	-	
7	KEMITRAAN DENGAN PIHAK KETIGA	-	-		-	-	
8	ASET TIDAK BERWUJUD	-	-		-	-	
9	ASET LAIN-LAIN	204	87.600.000,00		-	-	
10	ASET TETAP	502	14.808.741.858,00		-	-	
11	ASET LAINNYA	655	87.600.000,00		-	-	
12	TOTAL (ASET TETAP + ASET LAINNYA)	3.960	14.896.841.858,00		-	-	

Nilai aset tetap yang dimiliki/dikuasai Kecamatan Pakusari Kabupaten Jember per 1 Januari 2025 sebesar Rp. 14.896.841.858,00,- (Terbilang : Empat belas milyar delapan ratus Sembilan puluh Enam Juta Delapan ratus empat puluh satu ribu delapan ratus lima puluh delapan Rupiah).

Program-program yang dilaksanakan oleh Kecamatan Pakusari merupakan program yang sesuai dengan tugas dan fungsi. Rencana program beserta indikator program untuk masing-masing program ini sedekat mungkin didasarkan atas strategi dan kebijakan jangka menengah. Indikator program yang telah ditetapkan merupakan indikator kinerja program yang berisi Outcome program. Outcome program merupakan manfaat yang diperoleh dalam jangka menengah untuk penerima manfaat atau kelompok sasaran (beneficiaries) tertentu yang mencerminkan berfungsinya keluaran dari kegiatan-kegiatan dalam satu program. Kegiatan-kegiatan yang dipilih untuk setiap program, merupakan kegiatan yang menunjukkan akuntabilitas kinerja sesuai dengan tugas dan fungsi masing-masing. Program dan Kegiatan yang akan dilaksanakan diharapkan dapat menjawab berbagai isu strategis dan permasalahan yang dihadapi oleh Pemerintah Kabupaten Jember, khususnya pada lingkup Kecamatan Pakusari.

Kelompok sasaran atau penerima manfaat atas program-program yang dilaksanakan Kecamatan Pakusari Kabupaten Jember secara langsung adalah Masyarakat di Lingkungan Kecamatan Pakusari Kabupaten Jember. Sedangkan secara tidak langsung, manfaatnya juga dapat dirasakan oleh instansi terkait yang ada di Pemerintah Kabupaten Jember

2.1.5. Mitra Perangkat Daerah dalam Pemberian Pelayanan

Keberhasilan pembangunan di Kecamatan Pakusari tidak lepas dari sinergi yang kuat antara tiga pilar tersebut. Camat, TNI, dan Polri bekerja bersama-sama untuk menciptakan lingkungan yang aman, tertib, dan sejahtera bagi warga. Kerjasama antara ketiga pilar ini terlihat dalam berbagai kegiatan sosial, mulai dari penanggulangan bencana, program pemberdayaan ekonomi, hingga penyuluhan kesehatan dan keamanan.

Dengan adanya komunikasi yang baik dan koordinasi yang erat antar tiga pilar ini, program-program pembangunan yang dijalankan di Kecamatan Pakusari dapat terlaksana dengan lebih efektif. Kolaborasi yang solid ini juga memastikan bahwa setiap persoalan yang muncul di masyarakat dapat segera ditangani dengan cepat dan tepat.

Meskipun sinergi antara tiga pilar telah terbukti efektif, tantangan tetap ada, seperti perubahan sosial yang cepat dan isu-isu keamanan yang dapat muncul secara tiba-tiba. Oleh karena itu, penting bagi ketiga pilar ini untuk terus memperkuat kerjasama dan meningkatkan kapasitas dalam menghadapi berbagai tantangan yang ada.

Harapan untuk ke depan adalah agar sinergi Tiga Pilar di Kecamatan Pakusari semakin solid dan mampu beradaptasi dengan perkembangan zaman, agar kesejahteraan masyarakat dapat terus meningkat dan tercipta lingkungan yang lebih baik untuk semua.

Hubungan mitra Kecamatan Pakusari :

1. Polsek dan Koramil di wilayah Kecamatan Pakusari merupakan mitra Kecamatan karena Polsek dan Koramil termasuk dalam 3 pilar yang berperan dalam koordinasi dan penyelesaian permasalahan masyarakat di wilayah Kecamatan Pakusari. Koramil dan Polsek beserta Trantib Kecamatan dan Kelurahan Bersama-sama menjaga ketentraman dan ketertiban umum serta memberikan edukasi atau penyuluhan tentang bahaya narkoba , Mengadakan patroli bersama antara Polsek, Koramil, Trantib kecamatan dan kelurahan dalam upaya menjaga stabilitas keamanan masyarakat,
2. Kantor Urusan Agama untuk melakukan pengurusan Dispensasi Nikah yaitu dibutuhkan jika pernikahan mendadak ingin dilakukan, terutama jika salah satu atau kedua calon mempelai belum memenuhi syarat usia pernikahan atau masih dibawah umur.
3. Tim Penggerak PPK di tingkat Kecamatan meliputi berbagai kegiatan untuk meningkatkan kesejahteraan masyarakat, seperti pelaksanaan

program PKK, bimbingan kepada kelompok PKK. TP PKK Kecamatan juga berperan dalam menginformasikan program-program PKK kepada masyarakat dan bekerjasama dengan pemerintah daerah dalam perencanaan pembangunan.

4. Tim Penggerak PKK, Camat dan jajarannya bekerjasama dengan Puskesmas dalam hal penanganan kesehatan masyarakat, pencegahan AKI AKB, dan Kesehatan lainnya

2.2 Permasalahan dan Isu Strategis

Analisis isu-isu strategis merupakan bagian penting dan sangat menentukan dalam proses penyusunan rencana pembangunan daerah untuk melengkapi tahapan- tahapan yang telah dilakukan sebelumnya. Isu-isu strategis berdasarkan tugas dan fungsi perangkat daerah adalah kondisi atau hal yang harus diperhatikan atau dikedepankan dalam perencanaan pembangunan karena dampaknya yang signifikan bagi perangkat daerah di masa datang. Suatu kondisi/ kejadian yang menjadi isu strategis adalah keadaan yang apabila tidak diantisipasi, akan menimbulkan kerugian yang lebih besar atau sebaliknya, dalam hal tidak dimanfaatkan, akan menghilangkan peluang untuk meningkatkan layanan kepada masyarakat dalam jangka panjang.

Adapun Isu Strategis Pemerintah Kabupaten Jember masih seputar Pelayanan publik yang belum sepenuhnya bertransformasi menjadi layanan yang responsif, transparan, dan berorientasi pada kepuasan masyarakat. Standarisasi layanan masih terbatas, terutama di tingkat kecamatan dan kelurahan, sehingga menimbulkan ketimpangan kualitas pelayanan antar wilayah. Mekanisme pengaduan dan evaluasi layanan belum berjalan optimal, dan pemanfaatan teknologi informasi untuk mendukung pelayanan masih bersifat parsial dan belum terintegrasi secara sistemik.

Tata kelola pemerintahan yang transparan serta pelayanan publik berbasis TIK merupakan dua aspek penting dalam mewujudkan pemerintahan yang efisien dan akuntabel. Namun implementasi keduanya masih menghadapi berbagai tantangan. Adanya keterbatasan dalam sistem

pengawasan menjadi penghambat di era keterbukaan informasi. Di sisi lain, pelayanan publik yang inovatif berbasis TIK memiliki peran besar dalam meningkatkan efisiensi layanan pemerintahan kepada masyarakat. Adanya digitalisasi dalam berbagai layanan dapat mempermudah akses dan mempercepat proses pelayanan. Namun, digitalisasi sistem pemerintahan yang belum sepenuhnya diterapkan atau belum merata menyebabkan kesulitan dalam mengimplementasikan kebijakan berbasis teknologi sehingga menghambat penyelenggaraan tata kelola pemerintahan yang lebih baik.

Kecamatan Pakusari merupakan salah satu perangkat daerah Kabupaten Jember yang mempunyai tugas pokok mengkoordinasikan dan menyelenggarakan urusan pemerintahan umum, pelayanan publik, pemberdayaan masyarakat desa/kelurahan, serta melaksanakan tugas yang dilimpahkan oleh Bupati untuk melaksanakan sebagian pemerintahan yang menjadi kewenangan daerah kabupaten serta tugas lainnya sesuai ketentuan peraturan perundang-undangan. Kecamatan Pakusari dibentuk dalam rangka meningkatkan koordinasi penyelenggaraan pemerintahan, pelayanan publik, dan pemberdayaan masyarakat.

Isu Startegis Kabupaten Jember juga selaras dengan isu strategis di Kecamatan Pakusari Kabupaten Jember di tengah upaya menjalankan tugas dan fungsinya. Permasalahan ini telah teridentifikasi sesuai dengan tugas dan fungsi Kecamatan Pakusari. Adapun pemetaan permasalahan pelayanan Kecamatan Pakusari Kabupaten Jember dapat dilihat pada tabel dibawah ini:

Tabel 2.7

Pemetaan Permasalahan Pelayanan Kecamatan Pakusari

NO	POKOK MASALAH	MASALAH	AKAR MASALAH
1	Pelayanan Kecamatan utamanya kepada masyarakat belum sepenuhnya Optimal	<p>Pelaksanaan kegiatan belum seluruhnya memiliki/berpijak pada Standar Pelayanan dan SOP yang sudah ditetapkan</p> <p>Standar Pelayanan yang telah ditetapkan tidak melalui Forum Konsultasi Publik dengan melibatkan Akademisi, Perwakilan Masyarakat, Instansi Terkait, Organisasi masyarakat dan lainnya</p> <p>Sarana dan Prasarana yang mendukung pelayanan publik belum optimal tidak adanya Ruang Laktasi, Area Membaca, Ruang Pengaduan, Sarana dan Prasarana untuk kelompok rentan belum optimal</p>	<p>Kurangnya sosialisasi terkait Standar Pelayanan kepada masyarakat, pemahaman terhadap pelaksanaan SOP dan standar pelayanan yang ada bagi aparaturnya pelayanan publik, keterbatasan sumber daya manusia yang kompeten, serta Pola pikir dan budaya/etos kerja belum sejalan Alur pikir dan Alur tindak yang diinginkan (bekerja bersifat rutinisme semata)</p>
		<p>Inovasi yang ada kurang berkelanjutan</p> <p>Digitalisasi pelayanan yang belum optimal</p> <p>Pelaksanaan kegiatan yang sifatnya pelimpahan kewenangan antar Kecamatan dalam Wilayah Kabupaten Jember dengan pola yang tidak semua sama</p>	<p>Lemahnya SDM dalam bidang IT serta Kurangnya sosialisasi kepada masyarakat terkait cara penggunaan layanan digital</p> <p>Belum adanya/ perlunya pembaharuan Peraturan Bupati tentang Pelimpahan Kewenangan kepada Camat</p>
2	Timbulnya potensi Kondusifitas wilayah/ masyarakat yang tidak stabil utamanya dalam menghadapi Pilpres, Pileg, Pilkada Prov/Kab&Pilkades	Koordinasi peningkatan ketentraman dan ketertiban umum maupun peran SATLINMAS belum optimal	Ketentraman dan ketertiban umum serta peran Satlinmas perlu dioptimalkan sebagai budaya masyarakat termasuk memahami masyarakat bahwa Hukum adalah Panglima
3	Belum optimalnya peningkatan pemberdayaan masyarakat	Lemahnya koordinasi dan sinkronisasi pelaksanaan program/kegiatan yang terkait dengan Program Pemberdayaan Ekonomi Masyarakat	Program Pemberdayaan Ekonomi masyarakat desa belum diupayakan focus sesuai dengan potensi desa/wilayah

4	Pelaksanaan aktivitas riil di Kecamatan utamanya Kelurahan cenderung pada kegiatan rutinitas, belum sepenuhnya atas dasar kreasi dan inovasi dalam rangka mempermudah dan mempercepat layanan ke masyarakat.	Belum dipahami sepenuhnya bahwa Perencanaan diantaranya Perencanaan tingkat Kecamatan dan Kelurahan merupakan dasar penetapan target kinerja maupun pelaporan kinerja	Belum adanya Peraturan Daerah atau Peraturan Bupati di Kabupaten Jember yang mengatur sinkronisasi antara Perencanaan pada tingkat Kabupaten (RPJMD), Renstra PD sampai dengan Perencanaan tingkat Kelurahan
---	--	---	--

Dari tabel tersebut diatas dapat disimpulkan beberapa permasalahan yang terjadi sebagai berikut :

1. Pelayanan publik yang belum optimal
2. Penyelenggaraan pemerintahan yang belum optimal.

2.2.1 Telaah Visi, Misi Kabupaten Jember

Visi dan misi Kabupaten Jember mencerminkan visi dan misi pasangan Bupati dan Wakil Bupati Terpilih. Cita-cita pembangunan Kabupaten Jember yang termaktub dalam RPJMD Kabupaten Jember Tahun 2025-2029 yaitu:

"DENGAN CINTA WUJUDKAN JEMBER BARU YANG LEBIH SEJAHTERA DAN MAJU"

Untuk mewujudkan visi pembangunan Kabupaten Jember 5 (lima) tahun kedepan telah ditetapkan 5 (lima) misi pembangunan yang akan menjadi acuan dalam pembuatan program dan kegiatan. Adapun ke 5 (lima) misi pembangunan tersebut :

Penjelasan lebih rinci dari masing-masing Misi Pembangunan Kabupaten Jember Tahun 2025-2029 disajikan sebagai berikut:

- Misi 1.** Mengentaskan kemiskinan dan perlindungan sosial yang merata.
- Misi 2.** Mewujudkan sumber daya manusia yang religius, unggul, dan setara.
- Misi 3.** Membangun birokrasi yang profesional, humanis dan melayani serta penerapan teknologi informasi untuk meningkatkan inovasi pelayanan publik.

Misi 4. Mewujudkan infrastruktur yang berkualitas dan penataan kota yang berbasis pembangunan berkelanjutan.

Misi 5. Percepatan pertumbuhan ekonomi kerakyatan dan penguatan ketahanan pangan.

Dari lima misi tersebut, yang menjadi kewenangan sesuai dengan tupoksi, Kecamatan Pakusari adalah terkait pada Misi ke- 3 yaitu; Membangun birokrasi yang profesional, humanis dan melayani serta penerapan teknologi informasi untuk meningkatkan inovasi pelayanan publik.

Tabel 2.8

Faktor Pendorong dan Penghambat Pelayanan Kecamatan Pakusari terhadap pencapaian Visi dan Misi Kabupaten Jember

No	Misi	Faktor Pendorong	Faktor Penghambat
1.	Misi Membangun birokrasi yang profesional, humanis dan melayani serta penerapan teknologi informasi untuk meningkatkan inovasi pelayanan publik.	<ul style="list-style-type: none"> a. Peran serta masyarakat dan para stakeholder samping yang selalu ikut serta dalam penyelenggaraan pelayanan yang prima di Kecamatan Pakusari. b. Ketersediaan sarana dan prasarana pelayanan publik yang cukup untuk dapat memberikan pelayanan yang prima kepada masyarakat. c. Sinergitas dengan pemerintahan desa, sebagai perpanjangan tangan pemerintah kecamatan dalam pelayanan kepada masyarakat. 	<ul style="list-style-type: none"> a. Kompetensi dan kuantitas sumber daya aparatur yang masih rendah, b. Tingkat inovasi pelayanan publik di Kecamatan Pakusari yang masih rendah, khususnya dalam bidang Teknologi Informasi. c. Pemahaman masyarakat pakusari dalam pemanfaatan Teknologi Informasi guna mempercepat dan mendukung pelayanan publik yang prima masih rendah.

2.2.1.1 Telaahan Renstra K/L dan Renstra Kecamatan Pakusari

2.2.1.1.1. Telaahan Renstra Kementerian Dalam Negeri

Tabel 2.9
Permasalahan Pelayanan Perangkat Daerah Berdasarkan Sasaran
Kementerian Dalam Negeri

Sasaran Renstra K/L	Permasalahan Perangkat Daerah terkait Sasaran Renstra K/L	Faktor	
		Pendukung	Penghambat
Meningkatnya kapasitas dan kualitas SDM Aparatur Pemerintahan Dalam Negeri	Tingkat kompetensi dan kualitas SDM Aparatur Kecamatan yang masih rendah dalam pelaksanaan tupoksinya.	Sarana dan prasarana pendukung pelaksanaan tupoksi yang tersedia walaupun belum maksimal.	Tingkat motivasi SDM Aparatur Kecamatan yang masih rendah untuk meningkatkan kompetensi dan kualitasnya.
Meningkatnya tata kelola pemerintahan dalam negeri yang adaptif, profesional, proaktif, dan inovatif.	Inovasi pelayanan publik di kecamatan masih rendah.	Adanya lomba inovasi daerah yang membantu merangsang lahirnya inovasi-inovasi pelayanan publik di tingkat kecamatan.	Keterpedulian pemerintah kecamatan yang kurang dalam usaha meningkatkan kualitas pelayanan melalui inovasi pelayanan publik.
Terjaminnya hak-hak keperdataan setiap warga negara dalam aspek kependudukan dan tersedianya data kependudukan untuk semua keperluan.	Masih kurangnya pemahaman masyarakat akan pentingnya adminduk di setiap lini masyarakat.	Sinergitas dengan Dispendukcapil Kab. Jember dan Pemdes dalam rangka memberikan pelayanan adminduk kepada masyarakat.	Masih tingginya ketidakpedulian masyarakat Kaliwates dalam kepengurusan adminduknya sendiri.

2.2.1.1.2. Telaahan Renstra Provinsi

Tabel 2.10
Permasalahan Pelayanan Perangkat Daerah Berdasarkan Sasaran Provinsi

Sasaran Renstra Provinsi	Permasalahan Perangkat Daerah terkait Sasaran Renstra Provinsi	Faktor	
		Penghambat	Pendukung
Meningkatkan tata kelola pemerintahan yang baik, bersih dan profesional	Masih adanya kasus penga-duan masyarakat terkait dengan pelayanan publik sehingga integritas dan profesionalisme aparatur dalam pelayanan publik masih perlu ditingkatkan	Kurangnya kesadaran aparatur dalam pelaksanaan tugas pokok dan fungsi	Motivasi serta metode kerja yang sistematis yang didukung dengan pelatihan secara terbatas berkelanjutan
Meningkatnya Ke-puasan Masyarakat atas Layanan Pemerintah	Pada dasarnya Kecamatan sudah berupaya memberikan pelayanan kepada masyarakat sebaik mungkin	Keterbatas jumlah dan kompetensi SDM sehingga terjadi dupli-kasi pekerjaan, selain keterba-tasan sarana yang ada	Kecamatan meru-pakan kepanja-ngan tangan Bupati dalam komu-nikasi pemerin-tahan dan dalam pelayanan kepada masyarakat

2.2.1.2 Telaahan Rencana Tata Ruang Wilayah dan Kajian Lingkungan Hidup Strategis

2.2.1.2.1 Telaahan Rencana Tata Ruang Wilayah (RTRW)

Rencana tata Ruang Wilayah (RTRW) Kabupaten Jember ditetapkan melalui Peraturan Daerah Kabupaten Jember Nomor 1 tahun (2015) tentang Rencana Tata Ruang Wilayah Kabupaten Jember 2015 - 2035. Tujuan penataan ruang di Kabupaten Jember adalah “mewujudkan ruang wilayah

kabupaten yang berbasis agribisnis di dukung oleh pertanian berkelanjutan, pariwisata dan usaha ekonomi produktif yang berbasis potensi lokal”.

Untuk mewujudkan visi demikian, ditetapkan kebijakan dan strategi perencanaan ruang wilayah sebagai berikut :

- 1) Keseimbangan pemerataan antar wilayah;
- 2) Kualitas pemanfaatan ruang yang berkelanjutan;
- 3) Keseimbangan pertumbuhan ekonomi;
- 4) Pengembangan Agribisnis, Pariwisata dan Usaha Ekonomi Produktif berbasis potensi lokal;
- 5) Penataan kembali kawasan lindung di seluruh wilayah; dan
- 6) Optimalisasi potensi sumber daya wilayah

Dengan demikian, dalam rangka penyelenggaraan pelayanan pemerintahan Kecamatan Pakusari dalam pelaksanaan tugas pokok dan fungsi, memiliki faktor pendorong dan penghambat pelayanan Kecamatan Pakusari yang ditinjau dari implikasi RTRW dapat dilihat pada tabel dibawah ini:

Tabel 2.11
Faktor Pendorong dan Penghambat Pelayanan Kecamatan Pakusari
ditinjau dari implikasi RT RW

No.	Telaah RTRW terkait Tupoksi	Faktor Pendorong	Faktor Penghambat
1	Penertiban IMB dalam rangka tertib tata kelola ruang sesuai dengan fungsinya di Wilayah Kecamatan Kaliwates	Pertumbuhan dan pengembangan perumahan di wilayah Kecamatan Pakusari	Kesadaran masyarakat dalam mengurus IMB masih kurang
2.	UMKM di wilayah Kecamatan Pakusari merupakan potensi yang perlu diperhatikan	Potensi Pemasaran dan pendukung hanya perlu sentuhan dan pengembangan dari Perangkat Daerah/pihak terkait	Kesulitan dalam inovasi, permodalan dan pemasaran
3	Meningkatnya Pencemaran Air Sungai	Drainase yang memadai	Kesadaran masyarakat dalam membuang sampah

4	Terjadinya kemacetan lalu lintas karena adanya pedagang kaki lima yang melanggar aturan dan parkir liar di sekitar perempatan	Pembangunan dan pemeliharaan infrastruktur jalan yang berkelanjutan	Kurangnya kesadaran pedagang kaki lima dan parkir liar dalam mematuhi aturan yang telah ditetapkan
---	---	---	--

Kecamatan Pakusari merupakan salah satu wilayah di Kabupaten Jember yang memiliki peran strategis sebagai pusat kegiatan sosial, ekonomi, dan pemerintahan. Penataan ruang di wilayah ini harus mengakomodasi kebutuhan perkembangan wilayah secara terintegrasi dan berkelanjutan sesuai dengan kebijakan RTRW Kabupaten Jember Tahun 2025-2045.

a. Fungsi Wilayah

Berdasarkan RTRW Kabupaten Jember, Kecamatan Pakusari direncanakan memiliki fungsi ruang sebagai berikut:

1. Wilayah Perkotaan (Urban Area)

Kaliwates ditetapkan sebagai pusat perkotaan yang mendukung fungsi administratif, perdagangan, dan jasa. Wilayah ini akan menjadi pusat pertumbuhan ekonomi dan pelayanan publik yang meliputi pusat pemerintahan kecamatan, fasilitas pendidikan, kesehatan, serta kawasan perdagangan dan perumahan.

2. Wilayah Perumahan dan Permukiman

Penataan kawasan permukiman diarahkan untuk mendukung kebutuhan hunian yang layak, dengan pengembangan perumahan yang berorientasi pada peningkatan kualitas lingkungan dan pemenuhan fasilitas sosial.

3. Wilayah Kawasan Hijau dan Ruang Terbuka Publik

RTRW mengatur adanya kawasan hijau sebagai ruang terbuka untuk menjaga keseimbangan ekologis dan memberikan ruang publik bagi masyarakat, termasuk taman kota dan area konservasi lingkungan.

4. Wilayah Infrastruktur dan Sarana Prasarana

Ruang untuk fasilitas infrastruktur, seperti jalan, transportasi umum, dan jaringan utilitas, direncanakan agar dapat mendukung mobilitas dan konektivitas di wilayah Kecamatan Pakusari dan sekitarnya.

b. Pola Ruang

Pola ruang yang diterapkan di Kecamatan Pakusari adalah pola ruang terpadu dan berorientasi pada pusat pelayanan, dengan mengutamakan keterpaduan fungsi ruang perumahan, perdagangan, dan pelayanan publik agar tercipta kota yang ramah, produktif, dan berkelanjutan. Penataan ruang mengedepankan prinsip:

- Pengembangan pusat-pusat kegiatan di lokasi strategis
- Pengaturan zonasi yang jelas untuk mencegah konflik fungsi ruang
- Pengembangan koridor hijau sebagai penghubung antar kawasan
- Pengendalian pemanfaatan ruang untuk mengurangi dampak negatif terhadap lingkungan dan kemacetan.

c. Implikasi Kebijakan

- Perlunya pengawasan ketat dalam pelaksanaan perizinan pembangunan di Kecamatan Pakusari agar sesuai dengan ketentuan RTRW.
- Pengembangan kawasan permukiman harus dilengkapi dengan fasilitas pendukung seperti sekolah, fasilitas kesehatan, dan ruang terbuka hijau.
- Mendorong pemanfaatan teknologi informasi dalam pengelolaan tata ruang dan pelayanan publik.
- Meningkatkan partisipasi masyarakat dalam perencanaan dan pengawasan pemanfaatan ruang.

2.2.1.2.2 Telaah Kajian Lingkungan Hidup Strategis (KLHS)

Sebagaimana disebutkan dalam Undang-undang Nomor 32 Tahun 2009 tentang Perlindungan dan Pengelolaan Lingkungan Hidup (PPLH), lingkungan hidup adalah kesatuan ruang dengan semua benda, daya, keadaan, dan makhluk hidup, termasuk manusia dan perilakunya, yang mempengaruhi alam itu sendiri, kelangsungan perikehidupan, dan kesejahteraan manusia serta makhluk hidup. Telaahan terhadap KLHS diperlukan untuk memastikan bahwa program dan kegiatan yang direncanakan telah mengintegrasikan prinsip-prinsip pembangunan berkelanjutan. Dengan demikian, faktor pendorong dan penghambat pelayanan Kecamatan Pakusari Kabupaten Jember ditinjau dari implikasi KLHS dapat dilihat pada tabel dibawah ini:

Tabel 2.12
Faktor Pendorong dan Penghambat Pelayanan Kecamatan Pakusari
ditinjau dari implikasi KLHS

No	Telaah KLHS terkait Tupoksi	Faktor Pendorong	Faktor Hambatan
1.	Pilar hukum dan tata kelola terutama berbasis pada permasalahan reformasi birokrasi	Sinergitas dan kolaboratif yang terjalin cukup baik antara pemerintah Kelurahan dan pemerintah kecamatan sehingga penyelenggaraan pemerintahan dan pembangunan serta perwujudan Tujuan Pembangunan Berkelanjutan di Kecamatan Pakusari dapat berjalan dengan lancar Peraturan Perundangan	Keterbatasan kualitas dan kapasitas SDM Aparatur di Kecamatan serta alokasi anggaran dalam melaksanakan program dan kegiatan guna mewujudkan tata kelola pemerintahan yang baik dan pembangunan yang mewujud.
2	Pelaksanaan penyusunan program dan pembinaan pelestarian	a. Pencegahan, pengawasan, pengendalian dan penanganan pencemaran dan pengrusakan terhadap SDA terbarukan	Kurangnya kesadaran/sosialisasi pentingnya pelestarian lingkungan hidup untuk Meningkatkan Ketahanan Bencana

	lingkungan hidup	b. Penegakan hukum bagi pelanggaran peraturan perundang-undangan tentang SDA c. Optimalisasi pemanfaatan sumberdaya alam terbarukan secara inovatif dan berkelanjutan	dan Perubahan Iklim. Pembangunan nasional perlu memperhatikan daya dukung sumber daya alam dan daya tampung lingkungan hidup, kerentanan bencana, dan perubahan iklim
--	------------------	--	---

2.2.2 Penentuan isu-isu strategis

Isu-isu strategis adalah kondisi atau hal yang harus diperhatikan atau diprioritaskan dalam perencanaan karena dampaknya yang signifikan bagi entitas di masa mendatang. Suatu kondisi/kejadian yang menjadi isu strategis adalah keadaan yang apabila tidak diantisipasi akan menimbulkan masalah/kerugian yang besar atau sebaliknya.

Setelah mempertimbangkan gambaran permasalahan dan faktor penghambat pelayanan Kecamatan Pakusari Kabupaten Jember dan berdasarkan hasil reviu terhadap visi dan misi kepala daerah serta Telaahan Rencana Tata Ruang Wilayah dan Kajian Lingkungan Hidup Strategis, Isu strategis dalam ruang lingkup Kecamatan Pakusari adalah sebagai berikut:

1. Tuntutan penyediaan pelayanan bagi masyarakat;

Pelayanan kepada masyarakat yang dilaksanakan oleh Kecamatan Pakusari menjadi tolak ukur pelayanan untuk tataran pemerintahan yang lebih tinggi. Kecamatan merupakan organisasi perangkat daerah yang berfungsi sebagai garda terdepan dalam pelayanan kepada masyarakat. Oleh karena itu pelayanan yang diberikan oleh kecamatan berpengaruh terhadap citra pelayanan Pemerintah Kabupaten Jember pada umumnya. Perbaikan dan peningkatan kualitas dalam sistem pelayanan di tingkat kecamatan menjadi hal yang sangat penting. Upaya untuk mewujudkan kecamatan menjadi pusat pelayanan masyarakat adalah dikeluarkannya

Permendagri Nomor 4 Tahun 2010 tentang Pelayanan Administrasi Terpadu Kecamatan (PATEN). Dalam rangka sinkronisasi kebutuhan masyarakat atas layanan dengan kemampuan atau kapasitas kecamatan dalam memberikan fasilitas dan kualitas pelayanan kepada masyarakat. Dalam rangka mendukung Pelayanan Administrasi Terpadu Kecamatan (PATEN) terdapat program yang berbasis kewilayahan, terdiri dari tiga pelayanan, yaitu pelayanan umum, pelayanan pemerintahan dan pemberdayaan masyarakat, pelayanan trantib dan PMKS. Ketiga pelayanan tersebut diampu oleh masing-masing seksi yang saling bersinergi di dalam pelaksanaan tugasnya.

2. Peningkatan Pemberdayaan Masyarakat

Keterlibatan masyarakat dalam pengambilan keputusan atau kebijakan dalam pembangunan yang dilakukan oleh pemerintah merupakan tolak ukur keberhasilan pemberdayaan masyarakat. Selain itu keterlibatan komponen masyarakat dalam perencanaan pembangunan menjadi sebuah tuntutan pengarusutamaan gender dimana kelompok masyarakat rentan harus mendapatkan hak akses dan partisipasi. Pengambilan kebijakan kecamatan yang diawali dari Musyawarah Pembangunan jelas telah melibatkan berbagai unsur dalam masyarakat. Maka kegiatan-kegiatan yang direncanakan merupakan hasil dari masukan masyarakat melalui Musrenbang.

3. Keterbukaan Informasi Publik;

Dengan adanya Undang-undang Nomor 14 Tahun 2008 tentang Keterbukaan Informasi Publik, memberikan amanat kepada Badan Publik untuk dapat menyajikan informasi sesuai dengan jenisnya. Oleh karena itu perlu adanya standar yang jelas bagi pemohon informasi publik. Demikian juga dengan pengelolaan internal informasi publik harus lebih tertib dan tertata dengan baik.

Tabel 2.13
Teknik Menyimpulkan Isu Strategis PD

Potensi Daerah yang menjadi Kewenangan PD	Permasalahan PD	Isu KLHS yang relevan dengan PD	Isu lingkungan dinamis yang relevan dengan PD			Isu Strategis PD
			Global	Nasional	Regional	
Pelayanan administrasi publik dan pelayanan dasar lainnya	Sistem layanan publik belum sepenuhnya berbasis digital	Kebutuhan akan sistem pemerintahan dan ramah lingkungan	Transformasi digital	Digitalisasi pelayanan publik	Kesiapan infrastruktur digital	Peningkatan layanan publik berbasis teknologi dan integrasi data lintas sektor
Koordinasi pembangunan wilayah dan fasilitasi penyusunan perencanaan partisipatif	Rendahnya partisipasi masyarakat dalam pembangunan dan kesadaran terhadap isu lingkungan	Perluasan partisipasi masyarakat dalam perencanaan dan pengawasan pembangunan desa	Pembangunan berkelanjutan	RPJMN tentang keterlibatan masyarakat	Pemberdayaan masyarakat dan perencanaan partisipatif	Penguatan tata kelola pemerintahan kolaboratif dan partisipatif

BAB III

TUJUAN, SASARAN, STRATEGI DAN ARAH KEBIJAKAN

3.1 Tujuan dan Sasaran Jangka Menengah Perangkat Daerah

Tujuan dan sasaran merupakan penjabaran atau implementasi visi dan misi dalam bentuk yang lebih terarah dan operasional untuk kurun waktu 1 (satu) sampai dengan 5 (lima) tahun ke depan. Oleh karena itu berdasarkan Visi bupati Kabupaten Jember yaitu **“DENGAN CINTA, WUJUDKAN JEMBER BARU YANG LEBIH SEJAHTERA DAN MAJU”**. dengan Misi yang telah ditetapkan diantaranya adalah :

Penjelasan lebih rinci dari masing-masing Misi Pembangunan Kabupaten Jember Tahun 2025-2029 disajikan sebagai berikut:

- Misi 1. Mengentaskan kemiskinan dan perlindungan sosial yang merata.
- Misi 2. Mewujudkan sumber daya manusia yang religius, unggul, dan setara.
- Misi 3. Membangun birokrasi yang profesional, humanis dan melayani serta penerapan teknologi informasi untuk meningkatkan inovasi pelayanan publik.
- Misi 4. Mewujudkan infrastruktur yang berkualitas dan penataan kota yang berbasis pembangunan berkelanjutan.
- Misi 5. Percepatan pertumbuhan ekonomi kerakyatan dan penguatan ketahanan pangan.

Salah satu sasaran pembangunan Kabupaten Jember sebagaimana tertuang dalam Misi 3 adalah Meningkatnya Kualitas Pelayanan Publik yang efektif dan inovatif.

Pelayanan publik yang prima dimaknai sebagai pelayanan yang memiliki mutu tinggi serta mampu memberikan kepuasan kepada masyarakat, bahkan melampaui harapan mereka. Pelayanan tersebut berorientasi pada pemenuhan kebutuhan dan keinginan masyarakat, dengan prinsip pelaksanaan yang transparan, akuntabel, serta efektif.

Pelayanan prima juga ditunjukkan melalui sikap aparaturnya yang ramah, responsif, dan profesional dalam memberikan layanan. Implementasi pelayanan publik yang prima mencakup beberapa aspek utama, yaitu berorientasi pada kepuasan masyarakat, dilaksanakan secara transparan dan akuntabel, responsif dan profesional, mudah serta cepat diakses, berkelanjutan, dan sesuai dengan standar yang telah ditetapkan.

Dengan melihat isu strategis pada Kecamatan Pakusari, maka Kecamatan Pakusari termasuk dalam Misi ke-3 yakni :

"Membangun Birokrasi Yang Profesional, Humanis Dan Melayani Serta Penerapan Teknologi Informasi Untuk Meningkatkan Inovasi Pelayanan Publik"

dengan Sasaran

"Meningkatnya Kualitas Pelayanan Publik yang Efektif dan Inovatif"

Tujuan Perangkat Daerah adalah pernyataan-pernyataan tentang hal-hal yang perlu dilakukan untuk mencapai visi, melaksanakan misi, memecahkan permasalahan dan merespon isu strategis daerah yang dihadapi. Perumusan tujuan Kecamatan Pakusari Kabupaten Jember mengacu pada Rencana Pembangunan Jangka Menengah Daerah Kabupaten Jember Tahun 2025 – 2029 tertuang pada Tabel 3.1 sebagai berikut :

Tabel 3.1
Tujuan dan Sasaran Jangka Menengah Pelayanan Perangkat Daerah

No.	Tujuan	Sasaran	Indikator Tujuan/Sasaran	Target Kinerja Tujuan/Sasaran Pada Tahun ke-				
				1 (2025)	2 (2026)	3 (2027)	4 (2028)	5 (2029)
1	Meningkatnya Kualitas Pelayanan Publik di Kecamatan		Indeks Pelayanan Publik Kecamatan. (Indeks)	4,3	4,64	4,65	4,66	4,67
		Meningkatkan Kepuasan Masyarakat terhadap Pelayanan Publik di Kecamatan	Indeks Kepuasan Masyarakat (Indeks)	87,5	87,75	88	88,25	88,5
	Meningkatnya Akuntabilitas Kinerja Efektivitas Pencapaian Target Kinerja Perangkat Daerah		Presentase Capaian Kinerja Program yang Tercapai (%)	100%	100%	100%	100%	100%
			Nilai Sakip Kecamatan (Angka)	81	82	83	84	86

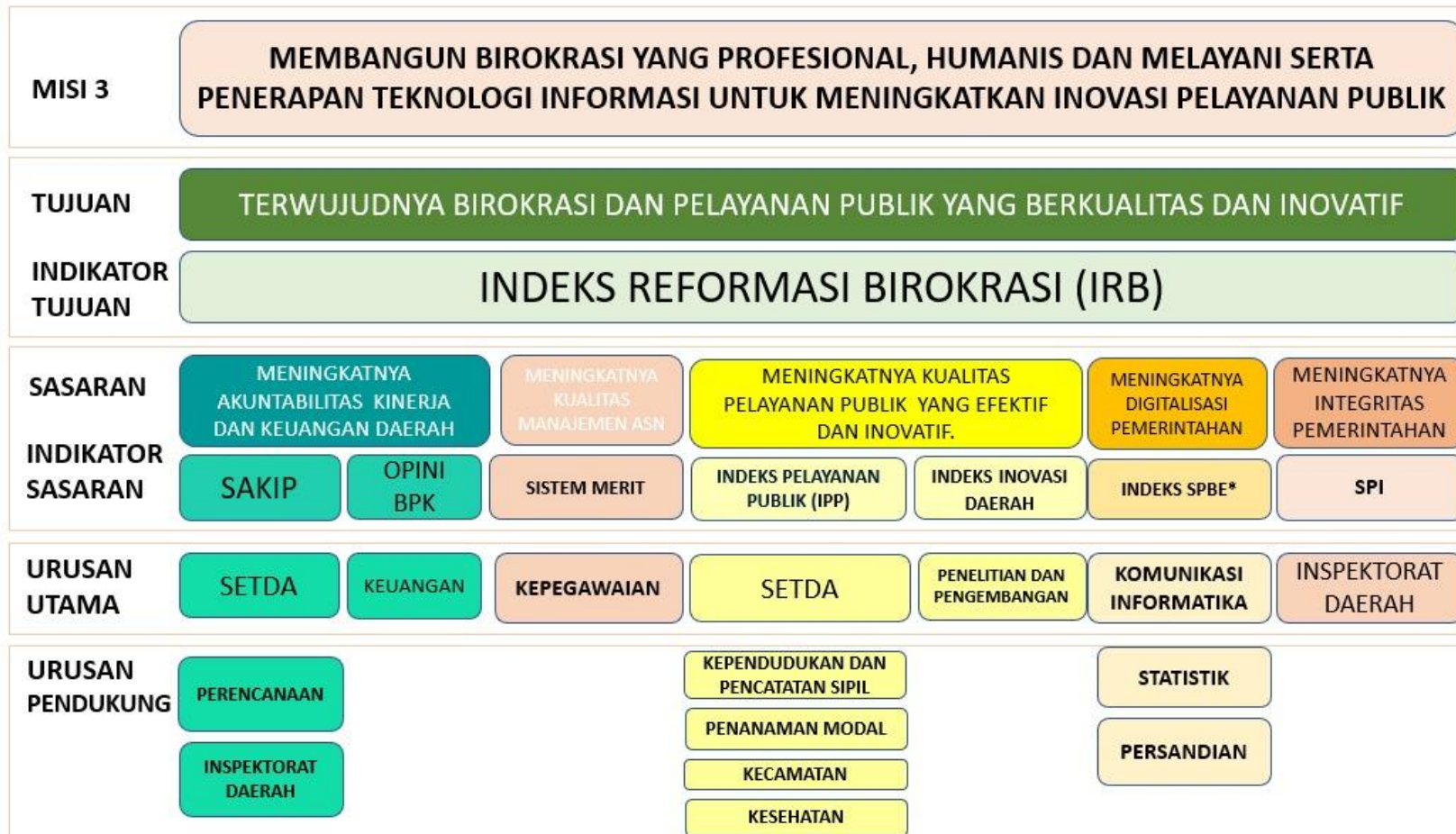

Gambar

Cascading Kecamatan Pakusari Kabupaten Jember

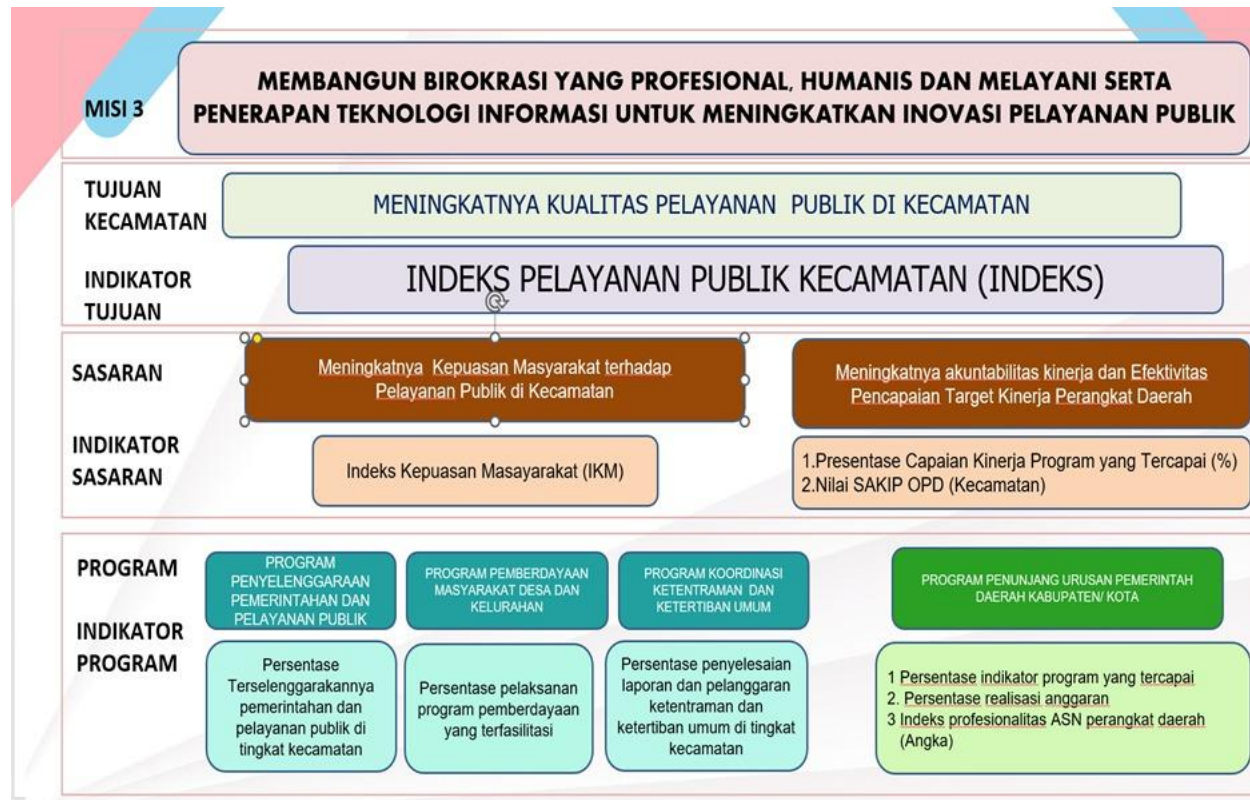

3.2 STRATEGI DAN ARAH KEBIJAKAN

Bab ini menghadirkan formulasi Strategi dan Arah Kebijakan Kecamatan Pakusari selama 5 tahun ke depan dalam upaya mewujudkan tujuan dan sasaran jangka menengah Kecamatan Pakusari Kabupaten Jember Tahun 2025-2029.

Strategi adalah pemilihan tindakan spesifik oleh pemerintah dalam suatu wilayah tertentu untuk menetapkan tujuan jangka panjang dan memetakan kendala yang dihadapi secara menyeluruh beserta pemecahannya. Strategi dapat pula diartikan sebagai pengaturan aksi untuk merealisasikan sebuah sasaran. Oleh karena strategi merepresentasikan pencapaian tujuan, maka strategi termuat di dalam penjabaran kebijakan dan program.

Arah kebijakan adalah serangkaian prioritas kerja pemerintah di suatu wilayah tertentu sebagai peta jalan menuju tujuan yang ingin dipenuhi. Perumusan arah kebijakan menyinergikan strategi dan pelaksanaan pembangunan agar saling berkesinambungan dalam jangka waktu 5 (lima) tahun. Kebijakan menjadi pedoman pelaksanaan program maupun kegiatan guna menjamin keberlangsungan dan keterpaduan pengejawantahan tujuan dan sasaran Kecamatan Pakusari Kabupaten Jember.

Pohon Kinerja Perangkat Daerah merupakan kerangka konseptual yang menggambarkan hubungan logis dan hierarkis antara visi, misi, tujuan strategis, sasaran, program, serta kegiatan yang akan dilaksanakan oleh perangkat daerah dalam rangka pencapaian tujuan pembangunan daerah.

Dalam dokumen Rencana Strategis (Renstra) ini, pohon kinerja berfungsi sebagai alat utama untuk merumuskan arah kebijakan dan prioritas pembangunan yang terukur dan sistematis. Setiap elemen dalam pohon kinerja saling terkait dan berkontribusi langsung dalam mewujudkan visi dan misi perangkat daerah sesuai dengan mandat dan tanggung jawab yang diemban.

Kecamatan Pakusari memiliki tugas dan fungsi sesuai dengan yang tertuang pada dokumen Rencana Pembangunan Jangka Menengah Daerah

(RPJMD) Kabupaten Jember Tahun 2025-2029 sebagaimana tercantum dalam tabel di bawah ini.

Tabel 3.2
Tujuan, Sasaran, Starategi dan Kebijakan

VISI : “DENGAN CINTA MEWUJUDKAN JEMBER BARU YANG LEBIH SEJAHTERA DAN MAJU”.			
MISI III : ”Membangun Birokrasi Yang Profesional, Humanis Dan Melayani Serta Penerapan Teknologi Informasi Untuk Meningkatkan Inovasi Pelayanan Publik”			
Tujuan	Sasaran	Strategi	Arah Kebijakan
Meningkatnya Kualitas Pelayanan Publik di Kecamatan	1.Meningkatnya Kepuasan Masyarakat terhadap Pelayanan Publik di Kecamatan	1.Mengelola aplikasi informatika dengan profesional	1.Penciptaan dan implementasi kebijakan/regulasi dan kelembagaan peningkatan tata kelola pemerintahan dan pelayanan publik berbasis perkembangan teknologi informasi dan komunikasi terkini dan menjawab kebutuhan masyarakat, serta pemanfaatan hasil riset dan lptek, serta inovasi daerah.
		2. Memaksimalkan keterlibatan seluruh stakeholder pembangunan	2. Perluasan cakupan (kuantitas) layanan publik, baik pada layanan kewilayahan, kependudukan dan catatan sipil, perpustakaan dan arsip, komunikasi dan teknologi informasi, administrasi pemerintahan, urusan pertanahan, pemberdayaan masyarakat dan desa, dll, yang merata di seluruh wilayah Kabupaten Jember
	2. Meningkatkan Akuntabilitas Kinerja dan Efektifitas Pencapaian Target Kinerja Perangkat Daerah	3.Menerapkan pengelolaan admisnistrasi layanan yang mendekatkan diri kepada masyarakat	3.Penciptaan serta implementasi kebijakan dan kelembagaan peningkatan kemandirian keuangan daerah dan percepatan pembangunan daerah melalui kolaborasi pentahelix stakeholders pembangunan, maupun kerjasama antar daerah.
		4.Menerapkan manajemen berbasis kinerja	4.Peningkatan kuantitas dan kualitas input dan proses bisnis penyelenggaraan pemerintahan dan pelayanan publik, baik sumberdaya manusia atau aparatur, kelembagaan/aturan layanan, sarana-prasarana maupun sistem pendukung lainnya, khususnya yang sesuai dengan arah kebijakan yang telah ditentukan.
		5.Melakukan tahapan perencanaan secara terstruktur sesuai pedoman dan arahan mulai dari tahap persiapan, pengawasan, hingga evaluasi	5. Peningkatan cakupan (kuantitas) dan kualitas pemberdayaan masyarakat dan desa, perencanaan, penelitian dan pengembangan, maupun pengawasan

BAB IV
PROGRAM, KEGIATAN, SUB KEGIATAN DAN KINERJA
PENYELENGGARAAN BIDANG URUSAN

Sebagaimana perwujudan dari strategi dan arah kebijakan untuk mencapai tujuan strategis, selanjutnya perlu menentukan tindakan operasional yang kemudian terkandung di dalam program dan kegiatan Kecamatan Pakusari Kabupaten Jember. Program dan kegiatan Kecamatan Pakusari tentu relevan dengan mempertimbangkan dan memperhatikan tugas dan fungsi. Program adalah penjabaran langkah-langkah yang sistematis untuk mewujudkan kebijakan-kebijakan yang telah ditetapkan, yang mana dapat melibatkan beberapa instansi pemerintah secara terpadu untuk berkolaborasi merealisasikan sasaran. Sedangkan kegiatan merupakan penguraian lebih lanjut dari program.

Indikator kinerja merupakan ukuran keberhasilan yang digunakan untuk mengetahui gambaran terwujudnya kinerja serta pencapaian hasil (*outcome*) sebuah program dan hasil (*output*) kegiatan. Sehingga indikator kinerja berperan sebagai alat ukur sejauh mana pencapaian tujuan dan sasaran. Tabel di bawah ini memuat rencana program, kegiatan, kelompok sasaran, beserta pendanaan indikatif yang menjadi pedoman bagi Kecamatan Pakusari Kabupaten Jember.

Tabel 4.1
Teknik Merumuskan Program / Kegiatan/ Sub Kegiatan Renstra
Kecamatan Pakusari

NSPK dan sasaran RPJMD yang relevan	TUJUAN	SASARAN	OUTCOME (program)	OUTPUT (kegiatan)	INDIKATOR	PROGRAM/KEGIATAN/SUB KEGIATAN	KET.
.	Meningkatnya kualitas pelayanan publik yang efektif dan inovatif				Indeks Pelayanan Publik (Indeks)		
		Meningkatnya Akuntabilitas Kinerja dan Efektivitas Pencapaian Target Kinerja Perangkat Daerah			- Persentase capaian kinerja program yang tercapai (%) - Nilai Sakip Kecamatan (Angka)		
			Prosentase penunjang urusan yang terpenuhi		1.Persentase indikator program yang tercapai 2.Persentase realisasi anggaran 3.Indeks profesionalitas ASN Perangkat Daerah	PROGRAM PENUNJANG URUSAN PEMERINTAH DAERAH KABUPATEN/ KOTA	
				Terlaksananya Perencanaan, Penganggaran, dan Evaluasi Kinerja	Persentase Dokumen Perencanaan, Penganggaran, &Evaluasi Kinerja	Keg.Perencanaan, Penganggaran, dan Evaluasi Kinerja	

				Perangkat Daerah sesuai pedoman	Perangkat Daerah tersusun tepat waktu dan sesuai ketentuan	Perangkat Daerah	
					Jumlah Dokumen Perencanaan Perangkat Daerah	Penyusunan Dokumen Perencanaan Perangkat Daerah	
					Jumlah Laporan Capaian Kinerja dan Ikhtisar Realisasi Kinerja SKPD dan laporan Hasil Koordinasi Penyusunan Laporan Capaian Kinerja dan Ikhtisar Realisasi Kinerja SKPD (Laporan)	Koordinasi dan Penyusunan Laporan Capaian Kinerja dan Ikhtisar Realisasi Kinerja SKPD	
				Terpenuhinya administrasi Keuangan Perangkat daerah sesuai ketentuan	Persentase laporan pertanggungjawaban keuangan tersusun tepat waktu dan sesuai ketentuan	Keg. Administrasi Keuangan Perangkat Daerah	
					Jumlah Orang yang Menerima Gaji dan Tunjangan ASN	Penyediaan Gaji dan Tunjangan ASN	
					Jumlah Dokumen Penatausahaan dan Pengujian/ Verifikasi Keuangan	Pelaksanaan Penatausahaan dan Pengujian/ Verifikasi Keuangan SKPD	

				Terpenuhinya administrasi Kepegawaian Perangkat daerah sesuai ketentuan	Persentase pemenuhan administrasi dan ketatausahaan kepegawaian perangkat daerah sesuai ketentuan	Keg. Administrasi Kepegawaian Perangkat Daerah	
					Jumlah Paket Pakaian Dinas beserta Atribut dan Kelengkapannya	Pengadaan Pakaian Dinas beserta Atribut dan Kelengkapannya	
				Meningkatnya administrasi Umum Perangkat daerah sesuai Pedoman	Persentase Pengadaan Barang Jasa dan administrasi umum lainnya sesuai ketentuan	Keg. Administrasi Umum Perangkat Daerah	
					Jumlah Paket Peralatan dan Perlengkapan Kantor yang disediakan	Penyediaan Peralatan dan Perlengkapan Kantor	
					Jumlah Paket Bahan Logistik Kantor yang disediakan	Penyediaan Bahan Logistik Kantor	
				Terpenuhinya Pengadaan Barang Milik Daerah Penunjang Urusan Pemerintah Daerah	Persentase Pengadaan Barang Milik Daerah Penunjang Urusan Pemerintah terlaksana sesuai ketentuan	Keg. Pengadaan Barang Milik Daerah Penunjang Urusan Pemerintah Daerah	
					Jumlah Paket Mebel yang Disediakan (Unit)	Pengadaan Mebel	

					Jumlah Unit Peralatan dan Mesin Lainnya yang Disediakan (Unit)	Pengadaan Peralatan dan Mesin Lainnya	
				Tersedianya Penyediaan Jasa Penunjang Urusan Pemerintah Daerah	Persentase Pemenuhan Jasa Penunjang Urusan Pemerintah Daerah	Keg. Penyediaan Jasa Penunjang Urusan Pemerintah Daerah	
					Jumlah Laporan penyediaan jasa komunikasi, SDA, dan Listrik	Penyediaan Jasa Komunikasi, Sumber Daya Air, dan Listrik	
					Jumlah Laporan penyediaan jasa pelayanan umum kantor	Penyediaan Jasa Pelayanan Umum Kantor	
				Terlaksananya pemeliharaan Barang Milik Daerah sesuai ketentuan / pedoman	Persentase Barang Milik Daerah yang dikelola dan dipelihara sesuai ketentuan	Keg. Pemeliharaan Barang Milik Daerah Penunjang Urusan Pemerintahan Daerah	
					Jumlah Kendaraan Perorangan Dinas atau Kendaraan Dinas Jabatan yang Dipelihara dan dibayarkan pajaknya	Penyediaan Jasa Pemeliharaan, Biaya Pemeliharaan, dan Pajak Kendaraan Perorangan Dinas atau Kendaraan Dinas Jabatan	
					Jumlah Kendaraan Dinas Operasional atau Lapangan yang Dipelihara dan dibayarkan pajaknya	Penyediaan Jasa Pemeliharaan, Biaya Pemeliharaan, dan Pajak Kendaraan Dinas Operasional	

						atau Lapangan	
					Jumlah Mebel yang Dipelihara (Unit)	Pemeliharaan Mebel	
					Jumlah Peralatan dan Mesin Lainnya yang Dipelihara (Unit)	Pemeliharaan Peralatan dan Mesin Lainnya	
					Jumlah Sarana dan Prasarana Gedung Kantor atau Bangunan Lainnya yang Dipelihara/Direhabilitasi	Pemeliharaan/Rehabilitasi Sarana dan Prasarana Gedung Kantor atau Bangunan Lainnya	
		Meningkatnya Kepuasan Masyarakat terhadap pelayanan public di kecamatan			Indeks Kepuasan Masyarakat (Indeks)		
			Mewujudkan kesejahteraan rakyat melalui pelayanan publik yang berkualitas		Persentase penyelenggaraan pemerintahan dan pelayanan publik yang terpenuhi	PROGRAM PENYELENGGARAAN PEMERINTAHAN DAN PELAYANAN PUBLIK	
				Meningkatnya Koordinasi penyelenggaraan Pemerintahan di tingkat Kecamatan	Persentase permasalahan desa atau kelurahan yang ditindaklanjuti	Keg. Koordinasi Penyelenggaraan Pemerintahan di Tingkat Kecamatan	

					Jumlah Dokumen Peningkatan Efektifitas Kegiatan Pemerintahan di Tingkat Kecamatan	Peningkatan Efektifitas Kegiatan Pemerintahan di Tingkat Kecamatan	
				Meningkatnya dukungan. Penyelenggaraan Urusan Pemerintahan yang Tidak Dilaksanakan oleh Unit Kerja Perangkat Daerah yang Ada di Kecamatan	Jumlah Dokumen Koordinasi/Sinergi dengan Perangkat Daerah dan/atau Instansi Vertikal yang Terkait dalam Pemeliharaan Sarana dan Prasarana Pelayanan Umum (Dokumen)	Koordinasi/Sinergi dengan Perangkat Daerah dan/atau Instansi Vertikal yang Terkait dalam Pemeliharaan Sarana dan Prasarana Pelayanan Umum	
	Prasarana Pelayanan Umum				Jumlah Laporan Peningkatan Efektifitas Pelaksanaan Pelayanan kepada Masyarakat di Wilayah Kecamatan	Peningkatan Efektifitas Pelaksanaan Pelayanan Kepada Masyarakat di Kecamatan	
			Peningkatan kesejahteraan dan kemandirian masy desa dan kelurahan		Persentase pemberdayaan masy desa dan kelurahan yang dilaksanakan	PROGRAM PEMBERDAYAAN MASYARAKAT DESA DAN KELURAHAN	
				Meningkatnya pemberdayaan masyarakat di wilayah kecamatan	Persentase Kegiatan Pemberdayaan kelurahan yang tepat	Keg. Kegiatan Pemberdayaan Kelurahan	

					sasaran		
					Jumlah Lembaga Kemasyarakatan yang Berpartisipasi dalam Forum Musyawarah Perencanaan Pembangunan di Kelurahan (Lembaga Kemasyarakatan)	Peningkatan Partisipasi Masyarakat dalam Forum Musyawarah Perencanaan Pembangunan di Kelurahan	
					Jumlah Sarana dan Prasarana Kelurahan yang Terbangun (Unit)	Pembangunan Sarana dan Prasarana Kelurahan	
					Jumlah Pokmas dan Ormas yang Melaksanakan Pemberdayaan Masyarakat di Kelurahan (Pokmas / Ormas)	Pemberdayaan Masyarakat di Kelurahan	
			Menciptakan suasana yang kondusif dan aman bagi masyarakat		Persentase koordinasi ketenteraman dan ketertiban umum di tingkat kecamatan yang dilaksanakan	PROGRAM KOORDINASI KETENTERAMAN DAN KETERTIBAN UMUM	
				Peningkatan koordinasi ketertiban dan ketenteraman di wilayah kecamatan	Persentase pelaksanaan koordinasi penyelenggaraan ketenteraman dan ketertiban umum yang ditindaklanjuti	Keg. Koordinasi Upaya Penyelenggaraan Ketenteraman dan Ketertiban Umum	

					Jumlah Laporan Hasil Sinergitas dengan Kepolisian Negara Republik Indonesia, Tentara Nasional Indonesia dan Instansi Vertikal di Wilayah Kecamatan (Laporan)	Sinergitas dengan Kepolisian Negara Republik Indonesia, Tentara Nasional Indonesia dan Instansi Vertikal di Wilayah Kecamatan	

Tabel 4.2

Rencana Program/Kegiatan/Subkegiatan dan Pendanaan

BIDANG URUSAN / PROGRAM / OUTCOME / KEGIATAN / SUBKEGIATAN OUTPUT	INDIKATOR OUTCOME / OUTPUT	BASELINE TAHUN	BASELINE TAHUN2025	TARGET DAN PAGU INDIKATIF									
				2026		2027		2028		2029		2030	
				TARGET	PAGU	TARGET	PAGU	TARGET	PAGU	TARGET	PAGU	TARGET	PAGU
(01)	(02)	(03)	(04)	(05)	(06)	(07)	(08)	(09)	(10)	(11)	(12)	(13)	(14)
7.01 - KECAMATAN					3.893.457.755,80		3.945.003.627,02		3.962.292.903,18		3.981.780.875,22		3.990.000.000,00
7.01.01 - PROGRAM PENUNJANG URUSAN PEMERINTAHAN DAERAH KABUPATEN/KOTA					3.195.084.267,00		3.231.909.360,90		3.206.222.923,50		3.192.735.181,98		3.168.000.000,00
Meningkatnya efektivitas, tranparansi dan akuntabilitas penyelenggaraan pemerintahan daerah Kecamatan Pakusari	Indeks Profesional ASN Perangkat	78	80	8	3.195.084.267,00	81	3.231.909.360,90	82	3.206.222.923,50	83	3.192.735.181,98	84	3.168.000.000,00
	Presentase Realisasi Anggaran (%)	100	100	100		100		100		100		100	
	Presentase Indikator Program yang tercapai (%)	100	100	100		100		100		100		100	
7.01.01.2.01 - Perencanaan, Penggangan, dan Evaluasi Kinerja Perangkat Daerah					0,00		9.639.000,00		9.996.000,00		10.353.000,00		10.710.000,00
Tersedianya dokumen Perencanaan, Penggangan, dan Evaluasi Kinerja Perangkat Daerah	Jumlah Dokumen RKA-SKPD dan Laporan Hasil Koordinasi Penyusunan Dokumen RKA-SKPD (Dokumen)	9	9	0	0,00	9	9.639.000,00	9	9.996.000,00	9	10.353.000,00	9	10.710.000,00
7.01.01.2.01.0002 - Koordinasi dan					0,00		9.639.000,00		9.996.000,00		10.353.000,00		10.710.000,00
Tersedianya Dokumen RKA-SKPD dan Laporan Hasil Koordinasi Penyusunan Dokumen RKA-SKPD	Jumlah Dokumen RKA-SKPD dan Laporan Hasil Koordinasi Penyusunan Dokumen RKA-SKPD (Dokumen)	9	9	0	0,00	9	9.639.000,00	9	9.996.000,00	9	10.353.000,00	9	10.710.000,00
7.01.01.2.02 - Administrasi Keuangan					2.373.518.253,00		2.363.399.713,00		2.231.750.189,50		2.208.990.084,98		2.176.000.000,00
Tersedianya laporan pertanggung jawaban keuangan	Jumlah Orang yang Menerima Gaji dan Tunjangan ASN (Orang/bulan)	100	100	100	2.373.518.253,00	100	2.363.399.713,00	100	2.231.750.189,50	100	2.208.990.084,98	100	2.176.000.000,00
7.01.01.2.02.0001 - Penyediaan Gaji dan					2.373.518.253,00		2.363.399.713,00		2.231.750.189,50		2.208.990.084,98		2.176.000.000,00
Tersedianya Gaji dan Tunjangan ASN	Jumlah Orang yang Menerima Gaji dan Tunjangan ASN (Orang/bulan)	100	100	100	2.373.518.253,00	100	2.363.399.713,00	100	2.231.750.189,50	100	2.208.990.084,98	100	2.176.000.000,00
7.01.01.2.06 - Administrasi Umum					94.901.014,00		191.633.364,00		198.730.896,00		205.828.428,00		212.000.000,00

Tersedianya laporan pengelolaan barang dan jasa	Jumlah Paket Peralatan dan Perlengkapan Kantor yang Disediakan (Paket)	100	100	100	94.901.014,00	100	191.633.364,00	100	198.730.896,00	100	205.828.428,00	212
7.01.01.2.06.0002 - Penyediaan					94.901.014,00		191.633.364,00		198.730.896,00		205.828.428,00	212
Tersedianya Peralatan dan	Jumlah Paket Peralatan dan Perlengkapan Kantor yang Disediakan (Paket)	100	100	100	94.901.014,00	100	191.633.364,00	100	198.730.896,00	100	205.828.428,00	212
7.01.01.2.07 - Pengadaan Barang Milik Daerah Penunjang Urusan Pemerintah Daerah					0,00		10.000.000,00		10.000.000,00		10.000.000,00	10
Tersedianya Laporan Pengadaan Barang Milik Daerah Penunjang Urusan Pemerintah Daerah	Jumlah Unit Peralatan dan Mesin	0	0	0	0,00	1	10.000.000,00	1	10.000.000,00	1	10.000.000,00	10

BIDANG URUSAN / PROGRAM / OUTCOME / KEGIATAN / SUBKEGIATAN OUTPUT	INDIKATOR OUTCOME / OUTPUT	BASELINE TAHUN	BASELINE TAHUN 2025	TARGET DAN PAGU INDIKATIF TAHUN									
				2026		2027		2028		2029		2030	
				TARGET	PAGU	TARGET	PAGU	TARGET	PAGU	TARGET	PAGU	TARGET	PAGU
(01)	(02)	(03)	(04)	(05)	(06)	(07)	(08)	(09)	(10)	(11)	(12)	(13)	(14)
7.01.01.2.07.0006 - Pengadaan					0,00		10.000.000,00		10.000.000,00		10.000.000,00		10.000.000,00
Tersedianya Peralatan dan Mesin	Jumlah Unit Peralatan dan Mesin	0	0	0	0,00	1	10.000.000,00	1	10.000.000,00	1	10.000.000,00	1	10.000.000,00
7.01.01.2.08 - Penyediaan Jasa					502.778.200,00		433.717.283,90		532.225.838,00		534.043.669,00		534.043.669,00
Tersedianya laporan penyediaan penunjang urusan pemerintah daerah	Jumlah Laporan Penyediaan Jasa Peralatan dan Perlengkapan Kantor yang Disediakan (Laporan)	100	100	0	502.778.200,00	100	433.717.283,90	100	532.225.838,00	100	534.043.669,00	100	534.043.669,00
	Jumlah Laporan Penyediaan Jasa Pelayanan Umum Kantor yang Disediakan (Laporan)	100	100	100		100		100		100		100	
7.01.01.2.08.0003 - Penyediaan Jasa					0,00		20.263.607,00		21.081.438,00		22.899.269,00		23.716.036,00
Tersedianya Jasa Peralatan dan	Jumlah Laporan Penyediaan Jasa Peralatan dan Perlengkapan Kantor yang Disediakan (Laporan)	100	100	0	0,00	100	20.263.607,00	100	21.081.438,00	100	22.899.269,00	100	23.716.036,00
7.01.01.2.08.0004 - Penyediaan Jasa					502.778.200,00		413.453.676,90		511.144.400,00		511.144.400,00		511.144.400,00
Tersedianya Jasa Pelayanan Umum	Jumlah Laporan Penyediaan Jasa Pelayanan Umum Kantor yang Disediakan (Laporan)	100	100	100	502.778.200,00	100	413.453.676,90	100	511.144.400,00	100	511.144.400,00	100	511.144.400,00
7.01.01.2.09 - Pemeliharaan Barang Milik Daerah Penunjang Urusan Pemerintah Daerah					223.886.800,00		223.520.000,00		223.520.000,00		223.520.000,00		223.520.000,00

Tersedianya laporan pemeliharaan Barang Milik Daerah penunjang urusan pemerintahan	Jumlah Kendaraan Dinas Operasional atau Lapangan yang Dipelihara dan dibayarkan Pajak dan Perizinannya (Unit)	100	100	100	223.886.800,00	100	223.520.000,00	100	223.520.000,00	100	223.520.000,00	100	223.520.000,00
	Jumlah Kendaraan Perorangan Dinas atau Kendaraan Dinas Jabatan yang Dipelihara dan dibayarkan Pajaknya (Unit)	100	100	100		100		100		100		100	
7.01.01.2.09.0001 - Penyediaan Jasa Pemeliharaan, Biaya Pemeliharaan, dan Pajak Kendaraan Perorangan Dinas atau Kendaraan Dinas Jabatan					138.000.000,00		143.520.000,00		143.520.000,00		143.520.000,00		143.520.000,00
Tersedianya Jasa Pemeliharaan, Biaya Pemeliharaan dan Pajak Kendaraan Perorangan Dinas atau Kendaraan Dinas Jabatan	Jumlah Kendaraan Perorangan Dinas atau Kendaraan Dinas Jabatan yang Dipelihara dan dibayarkan Pajaknya (Unit)	100	100	100	138.000.000,00	100	143.520.000,00	100	143.520.000,00	100	143.520.000,00	100	143.520.000,00
7.01.01.2.09.0002 - Penyediaan Jasa Pemeliharaan, Biaya Pemeliharaan, Pajak dan Perizinan Kendaraan Dinas Operasional atau Lapangan					85.886.800,00		80.000.000,00		80.000.000,00		80.000.000,00		80.000.000,00
Tersedianya Jasa Pemeliharaan, Biaya Pemeliharaan, Pajak dan Perizinan Kendaraan Dinas Operasional atau Lapangan	Jumlah Kendaraan Dinas Operasional atau Lapangan yang Dipelihara dan dibayarkan Pajak dan Perizinannya (Unit)	100	100	100	85.886.800,00	100	80.000.000,00	100	80.000.000,00	100	80.000.000,00	100	80.000.000,00
7.01.02 - PROGRAM PENYELENGGARAAN PEMERINTAHAN DAN PELAYANAN PUBLIK					485.979.998,80		424.858.400,00		444.297.600,00		463.736.800,00		483.736.800,00
Terwujudnya tata kelola pemerintahan yang baik dan terpenuhinya kebutuhan masyarakat Kecamatan Pakusari	Persentase Terselenggarakannya Pemerintahan dan Pelayanan Publik di Kecamatan (%)	100	100	100	485.979.998,80	100	424.858.400,00	100	444.297.600,00	100	463.736.800,00	100	483.736.800,00
7.01.02.2.01 - Koordinasi Penyelenggaraan Kegiatan					485.979.998,80		26.491.752,00		27.472.928,00		28.454.104,00		29.436.800,00

BIDANG URUSAN / PROGRAM / OUTCOME / KEGIATAN / SUBKEGIATAN OUTPUT	INDIKATOR OUTCOME / OUTPUT	BASELINE TAHUN	BASELINE TAHUN2025	TARGET DAN PAGU INDIKATIF TAHUN									
				2026		2027		2028		2029		2030	
				TARGET	PAGU	TARGET	PAGU	TARGET	PAGU	TARGET	PAGU	TARGET	PAGU
(01)	(02)	(03)	(04)	(05)	(06)	(07)	(08)	(09)	(10)	(11)	(12)	(13)	(14)
Terselesaikannya permasalahan pemerintahan desa atau kelurahan	Jumlah Dokumen Peningkatan Efektifitas Kegiatan Pemerintahan di Tingkat Kecamatan (Dokumen)	14	14	1	485.979.998,80	14	26.491.752,00	14	27.472.928,00	14	28.454.104,00	14	29.436.800,00
7.01.02.2.01.0002 - Peningkatan Efektifitas Kegiatan Pemerintahan di Tingkat Kecamatan					485.979.998,80		26.491.752,00		27.472.928,00		28.454.104,00		29.436.800,00

Meningkatnya Efektifitas Kegiatan	Jumlah Dokumen Peningkatan Efektifitas Kegiatan Pemerintahan di Tingkat Kecamatan (Dokumen)	14	14	1	485.979.998,80	14	26.491.752,00	14	27.472.928,00	14	28.454.104,00	14	29.435.282,696,00
7.01.02.2.03 - Koordinasi Pemeliharaan					0,00		398.366.648,00		416.824.672,00		435.282.696,00		453.259.344,696,00
Terlaksananya Pelayanan kepada masyarakat secara mudah, cepat, dan tepat	Jumlah Dokumen Koordinasi/Sinergi dengan Perangkat Daerah dan/atau Instansi Vertikal yang Terkait dalam Pemeliharaan Sarana dan Prasarana Pelayanan Umum (Dokumen)	100	100	0	0,00	100	398.366.648,00	100	416.824.672,00	100	435.282.696,00	100	453.259.344,696,00
7.01.02.2.03.0001 - Koordinasi/Sinergi dengan Perangkat Daerah dan/atau Instansi Vertikal yang Terkait dalam Pemeliharaan Sarana dan Prasarana Pelayanan Umum					0,00		398.366.648,00		416.824.672,00		435.282.696,00		453.259.344,696,00
Terlaksananya Koordinasi/Sinergi dengan Perangkat Daerah dan/atau Instansi Vertikal yang Terkait dalam Pemeliharaan Sarana dan Prasarana Pelayanan Umum	Jumlah Dokumen Koordinasi/Sinergi dengan Perangkat Daerah dan/atau Instansi Vertikal yang Terkait dalam Pemeliharaan Sarana dan Prasarana Pelayanan Umum (Dokumen)	100	100	0	0,00	100	398.366.648,00	100	416.824.672,00	100	435.282.696,00	100	453.259.344,696,00
7.01.03 - PROGRAM PEMBERDAYAAN MASYARAKAT DESA DAN KELURAHAN					212.393.490,00		162.050.242,12		180.542.843,68		189.035.445,24		197.528.288,24
Meningkatnya kesejahteraan dan kemandirian masyarakat desa dan kelurahan Kecamatan Pakusari	Persentase Pelaksanaan Program Pemberdayaan yang Terfasilitasi (%)	100	100	100	212.393.490,00	100	162.050.242,12	100	180.542.843,68	100	189.035.445,24	100	197.528.288,24
7.01.03.2.01 - Koordinasi Kegiatan					212.393.490,00		162.050.242,12		180.542.843,68		189.035.445,24		197.528.288,24
Terfasilitasinya pelaksanaan kegiatan kesejahteraan sosial dan pemberdayaan masyarakat	Jumlah Lembaga Kemasyarakatan yang Berpartisipasi dalam Forum Musyawarah Perencanaan Pembangunan di Desa (Lembaga Kemasyarakatan)	100	100	0	212.393.490,00	0	162.050.242,12	0	180.542.843,68	0	189.035.445,24	0	197.528.288,24
	Jumlah Laporan Peningkatan Efektivitas Kegiatan Pemberdayaan Masyarakat di Wilayah Kecamatan (Laporan)	14	14	1		14		14		14		100	
7.01.03.2.01.0001 - Peningkatan Partisipasi Masyarakat dalam Forum Musyawarah Perencanaan Pembangunan di Desa					2.750.000,00		2.750.000,00		2.750.000,00		2.750.000,00		2.750.000,00
Meningkatnya Partisipasi Masyarakat dalam Forum Musyawarah Perencanaan Pembangunan di Desa	Jumlah Lembaga Kemasyarakatan yang Berpartisipasi dalam Forum Musyawarah Perencanaan Pembangunan di Desa (Lembaga Kemasyarakatan)	100	100	0	2.750.000,00	0	2.750.000,00	0	2.750.000,00	0	2.750.000,00	0	2.750.000,00

7.01.03.2.01.0003 - Peningkatan Efektifitas Kegiatan Pemberdayaan Masyarakat di Wilayah Kecamatan					209.643.490,00		159.300.242,12		177.792.843,68		186.285.445,24		194
---	--	--	--	--	----------------	--	----------------	--	----------------	--	----------------	--	-----

BIDANG URUSAN / PROGRAM / OUTCOME / KEGIATAN / SUBKEGIATAN OUTPUT	INDIKATOR OUTCOME / OUTPUT	BASELINE TAHUN	BASELINE TAHUN2025	TARGET DAN PAGU INDIKATIF TAHUN									
				2026		2027		2028		2029		2030	
				TARGET	PAGU	TARGET	PAGU	TARGET	PAGU	TARGET	PAGU	TARGET	PAGU
(01)	(02)	(03)	(04)	(05)	(06)	(07)	(08)	(09)	(10)	(11)	(12)	(13)	(14)
Meningkatnya Efektifitas Kegiatan Pemberdayaan Masyarakat di Wilayah Kecamatan	Jumlah Laporan Peningkatan Efektivitas Kegiatan Pemberdayaan Masyarakat di Wilayah Kecamatan (Laporan)	14	14	14	209.643.490,00	14	159.300.242,12	14	177.792.843,68	14	186.285.445,24	100	194
7.01.04 - PROGRAM KOORDINASI KETENTRAMAN DAN KETERTIBAN UMUM					0,00		126.185.624,00		131.229.536,00		136.273.448,00		1
Terciptanya suasana yang kondusif dan aman bagi masyarakat Kecamatan Pakusari	Persentase Penyelesaian Laporan dan Pelanggaran Ketentraman dan Ketertiban Umum (%)	100	100	100	0,00	100	126.185.624,00	100	131.229.536,00	100	136.273.448,00	100	1
7.01.04.2.02 - Koordinasi Penerapan dan Penegakan Peraturan Daerah dan Peraturan Kepala Daerah					0,00		126.185.624,00		131.229.536,00		136.273.448,00		1
Terciptanya ketertiban dan ketentraman di wilayah kecamatan	Jumlah Laporan Koordinasi/Sinergi dengan Perangkat Daerah yang Tugas dan Fungsinya di Bidang Penegakan Peraturan Perundang-Undangan dan/atau Kepolisian Negara Republik Indonesia	100	100	0	0,00	100	126.185.624,00	100	131.229.536,00	100	136.273.448,00	100	1
7.01.04.2.02.0001 - Koordinasi/Sinergi dengan Perangkat Daerah yang Tugas dan Fungsinya di Bidang Penegakan Peraturan Perundang-Undangan dan/atau Kepolisian Negara Republik Indonesia					0,00		126.185.624,00		131.229.536,00		136.273.448,00		1
Terlaksananya Koordinasi/Sinergi dengan Perangkat Daerah yang Tugas dan Fungsinya di Bidang Penegakan Peraturan Perundang-Undangan dan/atau Kepolisian Negara Republik Indonesia	Jumlah Laporan Koordinasi/Sinergi dengan Perangkat Daerah yang Tugas dan Fungsinya di Bidang Penegakan Peraturan Perundang-Undangan dan/atau Kepolisian Negara Republik Indonesia	100	100	0	0,00	100	126.185.624,00	100	131.229.536,00	100	136.273.448,00	100	1

Tabel 4.3 Daftar Subkegiatan Prioritas dalam Mendukung Program Prioritas Pembangunan Daerah

N O	PROGRAM PRIORITAS	OUTCOME	KEGIATAN/SUB KEGIATAN	KET
1	Program Pemberdayaan Masyarakat Desa dan Kelurahan	Meningkatnya kesejahteraan dan kemandirian masyarakat desa dan kelurahan Kecamatan Pakusari	Kegiatan : Kegiatan Pemberdayaan Masyarakat Desa dan Kelurahan Sub Kegiatan : Peningkatan Efektifitas Kegiatan Pemberdayaan Masyarakat di Wilayah Kecamatan	Prioritas Nasional

- Penentuan target keberhasilan pencapaian tujuan dan sasaran Renstra PD melalui Indikator Kinerja Utama (IKU).
- Indikator yang disajikan merupakan indikator yang terseleksi.
- Penentuan target penyelenggaraan urusan melalui Indikator Kinerja Kunci (IKK).
- IKU dan IKK berlaku dari tahun 2025 hingga tahun 2030.

TABEL 4.3

RENCANA PROGRAM / KEGIATAN / SUBKEGIATAN DAN PENDANAAN PEMERINTAH KABUPATEN JEMBER

BIDANG URUSAN / PROGRAM / OUTCOME / KEGIATAN / SUBKEGIATAN OUTPUT	INDIKATOR OUTCOME / OUTPUT	BASELINE TAHUN	TARGET DAN PAGU INDIKATIF TAHUN									
			2026		2027		2028		2029		2030	
			TARGET	PAGU	TARGET	PAGU	TARGET	PAGU	TARGET	PAGU	TARGET	PAGU
(01)	(02)	(03)	(04)	(05)	(06)	(07)	(08)	(09)	(10)	(11)	(12)	(13)
7.01 - KECAMATAN				3.893.457.755,80		3.945.003.627,02		3.962.292.903,18		3.981.780.875,22		3.990.811.149,41
7.01.01 - PROGRAM PENUNJANG URUSAN PEMERINTAHAN DAERAH KABUPATEN/KOTA				3.195.084.267,00		3.231.909.360,90		3.206.222.923,50		3.192.735.181,98		3.168.789.742,61
Meningkatnya efektivitas, tranparansi dan akuntabilitas penyelenggaraan pemerintahan daerah Kecamatan Pakusari	Indeks Profesional ASN Perangkat	78	80	3.195.084.267,00	81	3.231.909.360,90	82	3.206.222.923,50	83	3.192.735.181,98	84	3.168.789.742,61
	Presentase Realisasi Anggaran (%)	100	100		100		100		100		100	
	Presentase Indikator Program yang tercapai (%)	100	100		100		100		100		100	
7.01.01.2.01 - Perencanaan, Penganggaran, dan Evaluasi Kinerja				0,00		9.639.000,00		9.996.000,00		10.353.000,00		10.710.000,00
Tersedianya dokumen Perencanaan, Penganggaran, dan Evaluasi Kinerja Perangkat Daerah	Jumlah Dokumen RKA-SKPD dan Laporan Hasil Koordinasi Penyusunan Dokumen RKA-SKPD (Dokumen)	9	0	0,00	9	9.639.000,00	9	9.996.000,00	9	10.353.000,00	9	10.710.000,00
7.01.01.2.01.0002 - Koordinasi dan Penyusunan Dokumen RKA-SKPD				0,00		9.639.000,00		9.996.000,00		10.353.000,00		10.710.000,00
Tersedianya Dokumen RKA-SKPD dan Laporan Hasil Koordinasi Penyusunan Dokumen RKA-SKPD	Jumlah Dokumen RKA-SKPD dan Laporan Hasil Koordinasi Penyusunan Dokumen RKA-SKPD (Dokumen)	9	0	0,00	9	9.639.000,00	9	9.996.000,00	9	10.353.000,00	9	10.710.000,00
7.01.01.2.02 - Administrasi Keuangan				2.373.518.253,00		2.363.399.713,00		2.231.750.189,50		2.208.990.084,98		2.176.772.282,61
Tersedianya laporan pertanggung jawaban keuangan	Jumlah Orang yang Menerima Gaji dan Tunjangan ASN (Orang/bulan)	12	12	2.373.518.253,00	12	2.363.399.713,00	12	2.231.750.189,50	12	2.208.990.084,98	12	2.176.772.282,61
7.01.01.2.02.0001 - Penyediaan Gaji dan Tunjangan ASN				2.373.518.253,00		2.363.399.713,00		2.231.750.189,50		2.208.990.084,98		2.176.772.282,61
Tersedianya Gaji dan Tunjangan ASN	Jumlah Orang yang Menerima Gaji dan Tunjangan ASN (Orang/bulan)	12	12	2.373.518.253,00	12	2.363.399.713,00	12	2.231.750.189,50	12	2.208.990.084,98	12	2.176.772.282,61

7.01.01.2.06 - Administrasi Umum				94.901.014,00		191.633.364,00		198.730.896,00		205.828.428,00		212.925.960,00
Tersedianya laporan pengelolaan barang dan jasa	Jumlah Paket Peralatan dan Perlengkapan Kantor yang Disediakan (Paket)	2	2	94.901.014,00	2	191.633.364,00	2	198.730.896,00	2	205.828.428,00	2	212.925.960,00
7.01.01.2.06.0002 - Penyediaan Peralatan dan Perlengkapan Kantor				94.901.014,00		191.633.364,00		198.730.896,00		205.828.428,00		212.925.960,00
Tersedianya Peralatan dan	Jumlah Paket Peralatan dan Perlengkapan Kantor yang Disediakan (Paket)	2	2	94.901.014,00	2	191.633.364,00	2	198.730.896,00	2	205.828.428,00	2	212.925.960,00
7.01.01.2.07 - Pengadaan Barang Milik Daerah Penunjang Urusan Pemerintah Daerah				0,00		10.000.000,00		10.000.000,00		10.000.000,00		10.000.000,00
Tersedianya Laporan Pengadaan Barang Milik Daerah Penunjang Urusan Pemerintah Daerah	Jumlah Unit Peralatan dan Mesin	0	0	0,00	1	10.000.000,00	1	10.000.000,00	1	10.000.000,00	1	10.000.000,00

BIDANG URUSAN / PROGRAM / OUTCOME / KEGIATAN / SUBKEGIATAN OUTPUT	INDIKATOR OUTCOME / QUITPIIT	BASELINE TAHUN	TARGET DAN PAGU INDIKATIF TAHUN									
			2026		2027		2028		2029		2030	
			TARGET	PAGU	TARGET	PAGU	TARGET	PAGU	TARGET	PAGU	TARGET	PAGU
(01)	(02)	(03)	(04)	(05)	(06)	(07)	(08)	(09)	(10)	(11)	(12)	(13)
7.01.01.2.07.0006 - Pengadaan Peralatan dan Mesin Lainnya				0,00		10.000.000,00		10.000.000,00		10.000.000,00		10.000.000,00
Tersedianya Peralatan dan Mesin	Jumlah Unit Peralatan dan Mesin	0	0	0,00	1	10.000.000,00	1	10.000.000,00	1	10.000.000,00	1	10.000.000,00
7.01.01.2.08 - Penyediaan Jasa				502.778.200,00		433.717.283,90		532.225.838,00		534.043.669,00		534.861.500,00
Tersedianya laporan penyediaan penunjang urusan pemerintah daerah	Jumlah Laporan Penyediaan Jasa Peralatan dan Perlengkapan Kantor yang Disediakan (Laporan)	4	0	502.778.200,00	4	433.717.283,90	4	532.225.838,00	4	534.043.669,00	4	534.861.500,00
	Jumlah Laporan Penyediaan Jasa Pelayanan Umum Kantor yang Disediakan (Laporan)	12	12		12		12		12		12	
7.01.01.2.08.0003 - Penyediaan Jasa Peralatan dan Perlengkapan Kantor				0,00		20.263.607,00		21.081.438,00		22.899.269,00		23.717.100,00
Tersedianya Jasa Peralatan dan	Jumlah Laporan Penyediaan Jasa Peralatan dan Perlengkapan Kantor yang Disediakan (Laporan)	4	0	0,00	4	20.263.607,00	4	21.081.438,00	4	22.899.269,00	4	23.717.100,00
7.01.01.2.08.0004 - Penyediaan Jasa Pelayanan Umum Kantor				502.778.200,00		413.453.676,90		511.144.400,00		511.144.400,00		511.144.400,00
Tersedianya Jasa Pelayanan Umum	Jumlah Laporan Penyediaan Jasa Pelayanan Umum Kantor yang Disediakan (Laporan)	12	12	502.778.200,00	12	413.453.676,90	12	511.144.400,00	12	511.144.400,00	12	511.144.400,00
7.01.01.2.09 - Pemeliharaan Barang Milik												

Daerah Penunjang Urusan Pemerintahan Daerah				223.886.800,00		223.520.000,00		223.520.000,00		223.520.000,00		223.520.000,00
Tersedianya laporan pemeliharaan Barang Milik Daerah penunjang urusan pemerintahan	Jumlah Kendaraan Dinas Operasional atau Lapangan yang Dipelihara dan dibayarkan Pajak dan Perizinannya (Unit)	2	2	223.886.800,00	2	223.520.000,00	2	223.520.000,00	2	223.520.000,00	2	223.520.000,00
	Jumlah Kendaraan Perorangan Dinas atau Kendaraan Dinas Jabatan yang Dipelihara dan dibayarkan Pajaknya (Unit)	1	1		1		1		1		1	
7.01.01.2.09.0001 - Penyediaan Jasa Pemeliharaan, Biaya Pemeliharaan, dan Pajak Kendaraan Perorangan Dinas atau				138.000.000,00		143.520.000,00		143.520.000,00		143.520.000,00		143.520.000,00
Tersedianya Jasa Pemeliharaan, Biaya Pemeliharaan dan Pajak Kendaraan Perorangan Dinas atau Kendaraan Dinas Jabatan	Jumlah Kendaraan Perorangan Dinas atau Kendaraan Dinas Jabatan yang Dipelihara dan dibayarkan Pajaknya (Unit)	1	1	138.000.000,00	1	143.520.000,00	1	143.520.000,00	1	143.520.000,00	1	143.520.000,00
7.01.01.2.09.0002 - Penyediaan Jasa Pemeliharaan, Biaya Pemeliharaan, Pajak dan Perizinan Kendaraan Dinas				85.886.800,00		80.000.000,00		80.000.000,00		80.000.000,00		80.000.000,00
Tersedianya Jasa Pemeliharaan, Biaya Pemeliharaan, Pajak dan Perizinan Kendaraan Dinas Operasional atau Lapangan	Jumlah Kendaraan Dinas Operasional atau Lapangan yang Dipelihara dan dibayarkan Pajak dan Perizinannya (Unit)	2	2	85.886.800,00	2	80.000.000,00	2	80.000.000,00	2	80.000.000,00	2	80.000.000,00
7.01.02 - PROGRAM PENYELENGGARAAN PEMERINTAHAN DAN PELAYANAN PUBLIK				485.979.998,80		424.858.400,00		444.297.600,00		463.736.800,00		483.176.000,00
Terwujudnya tata kelola pemerintahan yang baik dan terpenuhinya kebutuhan masyarakat Kecamatan Pakusari	Persentase Terselenggarakannya Pemerintahan dan Pelayanan Publik di Kecamatan (%)	100	100	485.979.998,80	100	424.858.400,00	100	444.297.600,00	100	463.736.800,00	100	483.176.000,00
7.01.02.2.01 - Koordinasi Penyelenggaraan Kegiatan Pemerintahan di Tingkat Kecamatan				485.979.998,80		26.491.752,00		27.472.928,00		28.454.104,00		29.435.280,00

BIDANG URUSAN / PROGRAM / OUTCOME / KEGIATAN / SUBKEGIATAN OUTPUT	INDIKATOR OUTCOME / OUTPUT	BASELINE TAHUN	TARGET DAN PAGU INDIKATIF TAHUN									
			2026		2027		2028		2029		2030	
			TARGET	PAGU	TARGET	PAGU	TARGET	PAGU	TARGET	PAGU	TARGET	PAGU
(01)	(02)	(03)	(04)	(05)	(06)	(07)	(08)	(09)	(10)	(11)	(12)	(13)
Terselesaikannya permasalahan pemerintahan desa atau kelurahan	Jumlah Dokumen Peningkatan Efektifitas Kegiatan Pemerintahan di Tingkat Kecamatan (Dokumen)	14	14	485.979.998,80	14	26.491.752,00	14	27.472.928,00	14	28.454.104,00	14	29.435.280,00
7.01.02.2.01.0002 - Peningkatan Efektifitas Kegiatan Pemerintahan di				485.979.998,80		26.491.752,00		27.472.928,00		28.454.104,00		29.435.280,00
Meningkatnya Efektifitas Kegiatan	Jumlah Dokumen Peningkatan Efektifitas Kegiatan Pemerintahan di Tingkat Kecamatan (Dokumen)	14	14	485.979.998,80	14	26.491.752,00	14	27.472.928,00	14	28.454.104,00	14	29.435.280,00
7.01.02.2.03 - Koordinasi Pemeliharaan				0,00		398.366.648,00		416.824.672,00		435.282.696,00		453.740.720,00
Terlaksananya Pelayanan kepada masyarakat secara mudah, cepat, dan tanpa biaya	Jumlah Dokumen Koordinasi/Sinergi dengan Perangkat Daerah dan/atau Instansi Vertikal yang Terkait dalam Pemeliharaan Sarana dan Prasarana Pelayanan Umum	12	0	0,00	12	398.366.648,00	12	416.824.672,00	12	435.282.696,00	12	453.740.720,00
7.01.02.2.03.0001 - Koordinasi/Sinergi dengan Perangkat Daerah dan/atau	Instansi Vertikal yang Terkait dalam Pemeliharaan Sarana dan Prasarana			0,00		398.366.648,00		416.824.672,00		435.282.696,00		453.740.720,00
Terlaksananya Koordinasi/Sinergi dengan Perangkat Daerah dan/atau	Jumlah Dokumen Koordinasi/Sinergi dengan Perangkat Daerah dan/atau Instansi Vertikal yang Terkait dalam Pemeliharaan Sarana dan Prasarana Pelayanan Umum	12	0	0,00	12	398.366.648,00	12	416.824.672,00	12	435.282.696,00	12	453.740.720,00
7.01.03 - PROGRAM PEMBERDAYAAN MASYARAKAT DESA DAN KELURAHAN				212.393.490,00		162.050.242,12		180.542.843,68		189.035.445,24		197.528.046,80
Meningkatnya kesejahteraan dan kemandirian masyarakat desa dan kelurahan Kecamatan Pakusari	Persentase Pelaksanaan Program Pemberdayaan yang Terfasilitasi (%)	100	100	212.393.490,00	100	162.050.242,12	100	180.542.843,68	100	189.035.445,24	100	197.528.046,80
7.01.03.2.01 - Koordinasi Kegiatan				212.393.490,00		162.050.242,12		180.542.843,68		189.035.445,24		197.528.046,80
kesejahteraan sosial dan pemberdayaan masyarakat	Jumlah Lembaga Kemasyarakatan yang Berpartisipasi dalam Forum Musyawarah Perencanaan Pembangunan di Desa (Lembaga Kemasyarakatan)	0	0	0,00	0	0,00	0	0,00	0	0,00	0	0,00

	Jumlah Laporan Peningkatan Efektivitas Kegiatan Pemberdayaan Masyarakat di Wilayah Kecamatan (Laporan)	14	14	212.393.490,00	14	162.050.242,12	14	180.542.843,68	14	189.035.445,24	100	197.528.046,80
7.01.03.2.01.0001 - Peningkatan Partisipasi Masyarakat dalam Forum Musyawarah Perencanaan				2.750.000,00		2.750.000,00		2.750.000,00		2.750.000,00		2.750.000,00
dalam Forum Musyawarah Perencanaan Pembangunan di Desa	Jumlah Lembaga Kemasyarakatan yang Berpartisipasi dalam Forum Musyawarah Perencanaan Pembangunan di Desa (Lembaga Kemasyarakatan)	0	0	0	0	0	0	0	0	0	0	0
7.01.03.2.01.0003 - Peningkatan Efektifitas Kegiatan Pemberdayaan				209.643.490,00		159.300.242,12		177.792.843,68		186.285.445,24		194.778.046,80

BIDANG URUSAN / PROGRAM / OUTCOME / KEGIATAN / SUBKEGIATAN OUTPUT	INDIKATOR OUTCOME / OUTPUT	BASELINE TAHUN	TARGET DAN PAGU INDIKATIF TAHUN									
			2026		2027		2028		2029		2030	
			TARGET	PAGU	TARGET	PAGU	TARGET	PAGU	TARGET	PAGU	TARGET	PAGU
(01)	(02)	(03)	(04)	(05)	(06)	(07)	(08)	(09)	(10)	(11)	(12)	(13)
Meningkatnya Efektifitas Kegiatan Pemberdayaan Masyarakat di Wilayah Kecamatan	Jumlah Laporan Peningkatan Efektivitas Kegiatan Pemberdayaan Masyarakat di Wilayah Kecamatan (Laporan)	14	14	209.643.490,00	14	159.300.242,12	14	177.792.843,68	14	186.285.445,24	100	194.778.046,80
7.01.04 - PROGRAM KOORDINASI KETENTRAMAN DAN KETERTIBAN UMUM				0,00		126.185.624,00		131.229.536,00		136.273.448,00		141.317.360,00
Terciptanya suasana yang kondusif dan aman bagi masyarakat Kecamatan Pakusari	Persentase Penyelesaian Laporan dan Pelanggaran Ketentraman dan Ketertiban Umum (%)	100	100	0,00	100	126.185.624,00	100	131.229.536,00	100	136.273.448,00	100	141.317.360,00
7.01.04.2.02 - Koordinasi Penerapan dan Penegakan Peraturan Daerah dan Peraturan Kepala Daerah				0,00		126.185.624,00		131.229.536,00		136.273.448,00		141.317.360,00
Terciptanya ketertiban dan ketentraman di wilayah kecamatan	Jumlah Laporan Koordinasi/Sinergi dengan Perangkat Daerah yang Tugas dan Fungsinya di Bidang Penegakan Peraturan Perundang-Undangan dan/atau Kepolisian Negara Republik Indonesia	12	0	0,00	12	126.185.624,00	12	131.229.536,00	12	136.273.448,00	12	141.317.360,00
7.01.04.2.02.0001 - Koordinasi/Sinergi dengan Perangkat Daerah yang Tugas dan Fungsinya di Bidang Penegakan Peraturan Perundang-Undangan dan/atau Kepolisian Negara Republik Indonesia				0,00		126.185.624,00		131.229.536,00		136.273.448,00		141.317.360,00
Terlaksananya Koordinasi/Sinergi dengan Perangkat Daerah yang Tugas dan Fungsinya di Bidang Penegakan Peraturan Perundang-Undangan dan/atau Kepolisian Negara Republik Indonesia	Jumlah Laporan Koordinasi/Sinergi dengan Perangkat Daerah yang Tugas dan Fungsinya di Bidang Penegakan Peraturan Perundang-Undangan dan/atau Kepolisian Negara Republik Indonesia	12	0	0,00	12	126.185.624,00	12	131.229.536,00	12	136.273.448,00	12	141.317.360,00

Tabel 4.4 Indikator Kinerja Utama PD

NO	INDIKATOR	SATUAN	TARGET TAHUN						KETERANGAN
			2025	2026	2027	2028	2029	2030	
1	Indeks Pelayanan Publik.	Indeks	4,3	4,64	4,65	4,66	4,67	4,68	
2	Indeks Kepuasan Masyarakat	Indeks	87,5	87,5	88	88,25	88,5	88,75	

BAB V

PENUTUP

Rencana Strategis (Renstra) Perangkat Daerah Kabupaten Jember berlaku selama lima tahun dari tahun 2025 hingga 2029. Renstra Kecamatan Pakusari Kabupaten Jember merupakan rumusan dokumen perencanaan yang memaparkan tentang visi, misi, tujuan, sasaran, strategi, kebijakan, program dan kegiatan, indikator kinerja, kelompok sasaran dan pendanaan indikatif.

Rencana Strategis Kecamatan Pakusari ini diharapkan bermanfaat dalam menguatkan peran berbagai pemangku kepentingan dalam pelaksanaan rencana kinerja, serta sebagai tolok ukur keberhasilan dalam pelaksanaan tugas, fungsi dan kewenangan Perangkat Daerah. Oleh karena itu, dalam pelaksanaan Rencana Strategis Kecamatan Pakusari Kabupaten Jember Tahun 2025-2029 tidak terlepas dari adanya dukungan dan komitmen pimpinan dalam menyelenggarakan tugas pokok dan fungsi serta wewenang yang menjadi tanggung jawabnya.

Dengan dirumuskannya Rencana Strategis (Renstra) Kecamatan Pakusari Tahun 2025-2029 diharapkan menjadi salah satu pedoman dan acuan yang dapat memfasilitasi dalam mengimplementasikan berbagai kebijakan strategis di lingkungan Kecamatan Pakusari sehingga mampu mengakomodir kepentingan dan pelayanan terhadap masyarakat, Perangkat Daerah yang lain, dan juga memberikan kontribusi optimal bagi pencapaian visi dan misi Kabupaten Jember.

Jember, 23 September 2025
Camat Pakusari
Kabupaten Jember



RIFENDI WAHJUWIBAKTI, S.IP
Pembina / IV-a
NIP. 197011091997041001